

謹賀新年



山中諏訪神社  
手水舎

広報 1

No. 351 2012

山中湖



Yamanakako

『広報 山中湖』発行／山中湖村役場・編集／総務課 ホームページ <http://www.vill.yamanakako.lg.jp>  
〒401-0595 山梨県南都留郡山中湖村山中 237-1 TEL 0555-62-1111 FAX 0555-62-3088

あけまして、おめでとうございます。

昨年、わが国は、東日本大震災という未曾有の惨禍に巻き込まれました。

改めて、被災者の方々に、お見舞い申し上げます。

輝かしい新春を迎え、新たなスタートとして、被災地の復旧復興が大きく前進してくれることを、切に希望するものであります。

東日本大震災は、安全への信頼、文明依存と利便優先の生活、家族や故郷の絆など、これまでの基準や価値といったものを、大きく見直させるものとなりました。

本村も、例外ではなく震災後は、防災対策や危機管理体制の整備、自然環境や景観の保全、コミュニティや教育の充実等に、特に力を注ぐこととなりました。

具体的には、緊急地震速報機器の小中学校等への整備、災害対策本部である庁舎のリニューアル基本設計、ソーラーパネル装備の避難所としても活用される住民児童体育館建設などを、進めております。

今後は、情報伝達の効率化のために防災行政無線の更新、避難所である旭日丘地区の公民館の早期建設着手を、図りたいと考えております。

また、かけがいのない財産や誇りとしての価値を大切にしたい湖とその周辺については、景観を保全するために、クリーンアップ作戦や景観づくり事業補助制度などを、展開することとなりました。

本年は、富士山世界文化遺産の現地調査が実施されますが、景観形成事業を継続して実施し、登録にふさわしい環境を目指して参ります。

更には、こうした安心安全な生活の礎を確固たるものとしながら、その上で、本村の基幹産業である観光の振興を柱とした地域の活性化と保健・福祉・医療・環境などの行政課題に、取り組んで参る所存であります。

山中湖村には、豊かな自然環境があり、そこにすばらしい人々が、暮らしています。

私は村長就任時より、思いやりを基本とした公正で公平な村政を確立するため、地域全体で協働する「暮らしてよし、訪れてよし」の魅力あるまちづくりを、全力で進めて参りました。

残された任期1年、夢と希望が持てる明るいふるさとづくりに、精一杯努めて参る決意でありますので、村民の皆様のご支援ご協力を賜りますよう、よろしくお願い申し上げます。

村民の皆様にとりまして、健康で幸せな1年になりますよう心から願い、新年のご挨拶とさせていただきます。

新しい一年がはじまりました。今年もお元気で明るい毎日でありますよう、お祈り申しあげます。

昨年は、宮城県沖を震源に発生した巨大地震と、太平洋沿岸各地に押し寄せた大津波による未曾有の災害がおきました。また、ギリシャを発端とする世界金融危機は、日本経済を不安定な状況にし、国民生活にとりまして厳しい一年でした。

このような社会状況下であるからこそ、私たち議員は、村民の皆様からの声を代表し、魅力あるまちづくり、村民福祉の向上・村政発展のため、懸命の努力をしていく覚悟でおります。

また、山中湖村の景気回復のためには、多様化する観光客のニーズにあった取り組みが必要となります。そのためにも、村議会が景気回復の牽引役になるという気概を示し、先頭に立つべく積極的な取り組みを推進してまいり所存であります。

個別課題でも、雇用就業、医療、福祉、防災などさまざまな課題がありますが、加えて豪雨対策、児童虐待、ガン対策など、あまり日のあたらぬ課題についても、適切に取り組んでいくことが求められています。

このような村民の抱えるさまざまな課題に素早く対応していくために、村議会も自らの改革を進め積極的に村民の皆様への負託に応えてまいります。これまで以上に機能する村議会をめざして、議長として、努力する決意を述べ、新年の挨拶とさせていただきます。



**山中湖村長  
高村 忠久**



**山中湖村議会議長  
河内 武雄**



# ご成人おめでとうございます！

## 平成24年 山中湖村成人式

- 日 時 1月8日(日) 午後1時30分～
- 場 所 山中湖村公民館
- 対象者 平成3年4月2日～平成4年4月1日までに生まれた者



### 男性氏名(敬称略:順不同)

|       |       |       |       |
|-------|-------|-------|-------|
| 天野 詠策 | 天野公太朗 | 天野 新平 | 大村 拓郎 |
| 大森 悠平 | 長田 新太 | 小林 寛秋 | 坂本 太幹 |
| 坂本 貫  | 崎元 和也 | 高村 和樹 | 高村 翔太 |
| 高村 拓磨 | 高村 卓弥 | 高村 俊義 | 高村 雅之 |
| 高村 泰周 | 中野 貴翔 | 成島 直央 | 羽田 貴洋 |
| 畑 拓朗  | 武藤 達磨 | 渡邊 敬太 | 坂本 鷹耶 |
| 尾崎 晋也 | 木全 充  | 佐藤 大樹 | 柘植 健太 |
| 羽田 直彌 | 羽田 安範 | 宮本 星  | 渡邊 和也 |
| 渡邊 弘喜 | 千葉勇次郎 | 三井 雄太 |       |

### 女性氏名(敬称略:順不同)

|       |       |       |       |
|-------|-------|-------|-------|
| 天野加菜実 | 飯岡 舞  | 伊藤裕実香 | 尾形香名子 |
| 長田真亜矢 | 長田 麻織 | 黒岩 真紀 | 坂本 渚  |
| 坂本衣久子 | 白石 亜耶 | 高村亜莉紗 | 高村茄奈美 |
| 高村 奈己 | 高村 美咲 | 高村 由衣 | 高村 侑生 |
| 羽田 愛理 | 畑 綾菜  | 羽田奈緒美 | 羽田 美紀 |
| 羽田 百花 | 廣瀬 結佳 | 宮下 加奈 | 谷津 吉美 |
| 渡邊 あづ | 渡邊 真子 | 望月 麻由 |       |

#### ※名簿について※

平成18年度(平成19年3月卒業生)に山中湖中学校を卒業した58名を含む、男性37名、女性29名の計66名のうち名簿の掲載に同意していただいた、62名の方を掲載しております。

# 税務だより

NO.101

山中湖村役場 税務課 TEL 6-2-997-2

## 給与支払報告書の提出は1月31日（火）まで

今年も給与支払報告書を提出していただく時期になりました。所得税法、地方税法により、平成23年1月1日から平成23年12月31日までの間に給与を支払われた事業所（個人を含む）は、受給者の方々全員について、平成24年1月1日現在でお住まいの市町村へ1月31日までに送付していただくことになっております。給与支払報告書を提出する際は、総括表を必ず添付してください。なお、平成23年度特別徴収義務者の対象となっている事業所には、すでに送付させていただいております。特別徴収義務者の対象となっていない事業所や給与支払報告書、総括表のない事業所については、山中湖村役場税務課に請求してください。

※総括表を提出する際には、必ず総括表の右下にある「住民税の納入方法」欄のいずれかに「○」を記入してください。

※特別徴収は便利な納税方法です。現在、特別徴収を行っていない事業所においては、この機会に特別徴収への移行をご検討ください。

## 償却資産をお持ちの方は申告が必要です

償却資産をお持ちの方は、毎年1月1日現在における、償却資産の所有状況を1月31日までに申告していただくこととなっております。償却資産の所在する市区町村ごとに、その資産の所在地・種類・名称・数量・取得年月・取得価額・耐用年数など評価の算出に必要な事項を申告書に記載してから提出することになります。

### 償却資産とは

土地や家屋をお持ちの方には固定資産税が課税されますが、会社や個人で工場や商店などを経営されている方や、駐車場やアパートを貸し付けている方が、その事業のために用いる構築物・機械・器具・備品等の有形固定資産を償却資産といい、土地・家屋と同じように固定資産税が課税されます。申告されなかったり、虚偽の申告をされた場合には、罰則規定の適用を受けることがあります。また、課税対象にならない償却資産として、耐用年数が1年未満又は、取得価格が10万円未満であるもの、又は取得価格が20万円未満で事業年度ごとに一括して3年間で償却を行うもの、自動車・原動機付自転車のように自動車税・軽自動車税の課税対象になるもの及び家屋として課税されているものがあります。

## 確定申告の相談会等のお知らせ

確定申告書の書き方などについて、次のとおり相談会等を開催しますのでご利用ください。

お越しの際は、次のものをご持参ください。

- ・平成23年分の収入金額・必要経費・所得金額のわかるもの、源泉徴収票、国民健康保険の領収書、国民年金保険料及び国民年金基金の掛金の支払をした旨を証する書類、生命保険料・地震保険料・寄附金等の各種控除の支払をした旨などを証する書類、申告書が税務署から送付された方はその申告書
- ・平成22年分の申告書・収支内訳書等の「控」・「印鑑（認印）」、「計算器具」、「筆記用具」・還付申告の方は還付金の振込先金融機関名・預貯金種別・ご本人の口座番号がわかるもの

| 会 場         | 確定申告書作成相談会 |           | 税理士会が行う無料申告相談 |                        |
|-------------|------------|-----------|---------------|------------------------|
|             | 開 催 日      | 時 間       | 開 催 日         | 時 間                    |
| 富士吉田市民会館    | 2月 1日（水）   | 午前10時～12時 | 2月 8日（水）      | 午前10時～12時<br>午後 1時～ 3時 |
|             |            | 午後 1時～ 4時 | 2月 9日（木）      |                        |
| 富士河口湖町中央公民館 | 2月 3日（金）   |           | 2月10日（金）      |                        |

今月は、村県民税第4期・国民健康保険税第7期の納期限です。   
納期限・口座振替日：平成24年1月31日（火）

税金は納期限内に  
納付しましょう！

# 確定申告



■所得税の確定申告の相談、申告書の受付及び納税の期限は、2月16日（木）～3月15日（木）までですが、還付申告は、1月4日（水）から提出することができます。贈与税は、2月1日（水）～3月15日（木）までです。個人事業者の消費税及び地方消費税は、1月4日（水）～4月2日（月）までです。

※口座振替をご利用の場合の振替日は、所得税が4月20日（金）、消費税及び地方消費税が4月25日（水）です。

※提出期限間近になりますと、税務署は大変混雑いたしますので、申告はお早めをお願いします。

■国税庁ホームページ【<http://www.nta.go.jp>】では、確定申告に必要な各種情報等を提供しています。

- ・ホームページ内の「確定申告書等作成コーナー」で入力した申告書データ（贈与税は除く）に電子証明書を添付して、そのまま送信（提出）することができるe-Tax（イータックス）があります。e-Taxをご利用いただくためには、所定の手続きが必要ですので国税庁ホームページをご覧ください。
- ・また、「確定申告書等作成コーナー」で入力し、プリントアウト（白黒でも可）した確定申告書等は、そのまま税務署に提出することもできます。
- ・なお、国税庁ホームページでは、確定申告書のほかにも税務に関する主な行政手続についての申請・届出書様式を提供していますので、是非ご利用ください。

■申告書の提出は、郵便又は信書便による送付をお願いします。

なお、申告書の「控」に税務署受付印の押印及び「控」の返送を希望する方は、ボールペン又は万年筆で記載した「控」と宛先を記入した返信用封筒（切手を貼付）を同封してください。

■税務署からは、申告書の提出後に、納付書や納税のお知らせは送付されませんので、申告により納付すべき税金は、納付期限（＝申告期限）までに納付書により、税務署窓口もしくは最寄りの金融機関の窓口で納税をお願いします（口座振替を除く）。

※「納付書」は、税務署及び金融機関にご用意してあります。

■所得税、消費税及び地方消費税の納税には、安全で便利な口座振替をお勧めします。

※所得税の口座振替をご利用されている方でも、大月税務署管内に転入された場合や、

新たに消費税及び地方消費税をご利用される場合には、改めて手続きが必要です。

※「口座振替依頼書」は、税務署及び金融機関にご用意しております。また、「確定申告書の手引き」にも様式が掲載されておりますので、切り離してご利用ください。

なお、国税庁のホームページからもダウンロードすることができます。



## 「確定申告書等作成コーナー」から e-Tax へ簡単申告 !!



① 国税庁ホームページから電子申告

③ 添付書類を提出省略

② 最高4,000円の税額控除

④ 還付金がスピーディ

(平成19年分から22年分の確定申告で本控除の適用を受けた方は受けられません。)

⑤ 24時間いつでも利用可能

「確定申告書等作成コーナー」は、国税庁ホームページ (<http://www.nta.go.jp>) から

お分かりにならない点や詳細については、お気軽に税務署にお問い合わせください。

(下記に電話していただくと「電話センター」につながりますので、その後は自動音声に従ってください。)

大月税務署 TEL 0554-22-3151

# こくみんねんきん

●山中湖村役場 住民課

TEL 62-9973

## 20歳になったら国民年金

日本に住んでいる20歳以上60歳未満のすべての方は、国民年金に加入して保険料を納めることになります。

自営業者・学生・フリーターの方などが20歳になったときは、住所地の市町村役場へ国民年金加入の手続きが必要です。また、厚生年金保険や共済組合の加入者（第2号被保険者）に扶養されている配偶者の方が20歳になったときは、第2号被保険者の勤務先を経由して加入の手続きを行うことになります。

なお、第2号被保険者が20歳になったときは、加入の手続きは必要ありません。

国民年金の加入手続きをきちんとして、保険料を納めましょう。

## 20歳になられた学生の方へ

国民年金は、日本に住んでいる20歳から60歳までの方が加入することになっており、学生であっても20歳以上であれば加入して保険料を納めることになります。

しかし、学生の方は、所得が少ない等の理由で国民年金保険料を納めることが経済的に困難な場合が多いため、在学期間中の保険料の納付を猶予する「学生納付特例制度」があります。

対象となられる方は、大学等に在学する20歳以上の方で、本人の前年所得が118万円以下の方となります。

問い合わせ 日本年金機構大月年金事務所 TEL 0554-22-3811

## 住民基本台帳カードをお持ちですか？

住民基本台帳カード（略称：住基カード）は、住民票に記載された住所、氏名、住民票コード等が記録されたICカードです。本人からの申請により住所地の市町村で交付を受けることができます。

また、住基カードは写真付きのタイプと写真無しのタイプの2種類があり、写真付きのタイプは公的な身分証明書として利用することができます。



### 住基カードはこんな時にご利用いただけます。

- ★行政手続きのインターネット申請が可能となり、自宅のパソコンからe-Tax（確定申告）や、やまなしくらしネットによる電子申請が簡単・便利にできます。
- ★運転免許証を自主返納された方の公的な身分証明書となります。
- ★中学生、高校生の学生証に代わる身分証明書として使えます。

問い合わせ 山中湖村役場 住民課 TEL 62-9973

# 山中湖いきいきプラン

## ともに担い ともに築く 住みよい山中湖に!!

山中湖村いきいきプラン推進委員長

河内 晶さ子

新年明けましておめでとうございます。

皆さまお健やかに新春をお迎えのこととお慶び申し上げます。

昨年11月にフレッシュな新メンバー構成で「第7次山中湖村いきいきプラン推進委員会」の活動がスタート致しました。「男性も女性も互いに尊重し合い、互いに持てる力を発揮し責任を担って共に歩いていく社会」を目標に、村との連携をはかり時代に添った新たな取り組みを念頭に活動を盛り上げていきたいと思っております。

その活動目標を掲げた中で、昨年8月、朝日新聞の夕刊の記事に、私は目を奪われました。「幻のマリモ健在」という見出しです。東京都内に住む亀田良成さん（63歳）が小学3年生だった1956年に、湖畔に打ち上げられているマリモを自由研究用に採取。そして、50年以上育て続けているマリモを山中湖に戻したい。という記事でした。また、つい最近のニュースには、日本のマリモが世界のマリモの起源であることなど、山中湖村の宝である「姫マリモ」が、「富士山世界文化遺産登録」に向かう山中湖にとっては、追い風になってくれると私は確信致します。

また以前、推進委員会で開催した講演会（渡邊法子先生）で「すべての人たちが一緒になって方向性を打ち出す、地域の特色を掘り起こす、それを見出し行動にうつしていくことが大切だ。」とその言葉が蘇り、今こそ地域資源を活かす取り組みを実現していくことが必要ではないかと思います。

それには、山中湖村の若者の力が最優先として求められます。「山中湖には帰りたくない。働く職場がない。」などという若者が増えていると聞き、歯止めをかけなくてはならないと感じました。

今こそ、皆で立ち上がり、これからの山中湖を背負う若者に、魅力ある地域づくり、「住んで良し山中湖!!」を継承していかなくてはなりません。

その為にも、微力ではありますが、委員会としても、山中湖の更なる発展に手助けができたらと考えております。

この1年間は、「輝く若者に目を向けた活動」を目標に掲げ、委員一同精一杯取り組んで参りますので、旧年に増して村民の皆さまのご理解・ご協力をよろしくお願い致します。

### 20歳～30歳男女が結婚相手を決めるときに重視すること（国民生活白書）

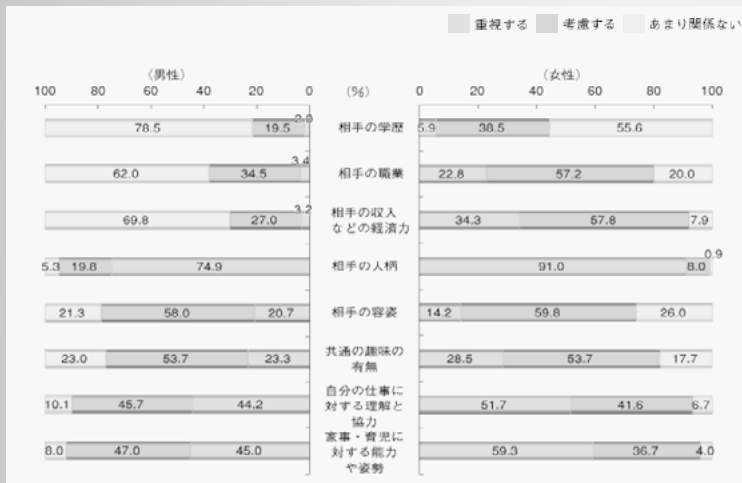

男女とも人柄が最優先で、次に家事・育児に対する能力や姿勢を重視している。特に女性にこの傾向が高く、経済力よりも家事育児に協力的で自分の仕事を理解し、協力してくれる人を求める女性が多いようである。



# 子育て通信

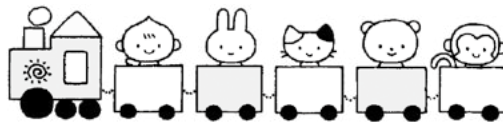

NO.87



## つどいの広場1月の予定

- 6日(金) つどいの広場始まります!
- 13日(金) だんごばら作り(持ち物なし) 場所 つどいの広場
- 16日(月)・23日(月) 英語で遊ぼう
- 18日(水) 子育て教室「音楽リズム&フィットネス」
- 20日(金) 子育て相談「子どもと遊び・親離れについて」
- 25日(水) 第7回子育てサポーター養成講座「親子で楽しめるゲーム実践」
- 27日(金) 身体測定(開館時間中ならいつでも測定ができます。)  
絵本の読み聞かせ・保健師さんからのお話もあります。
- 30日(月) 誕生日会(1月生まれ) 午前11時30分～  
みんなでお祝いします。  
ランチ参加者は1品持ち寄り日です。  
みんなで1品持ち寄ってワイワイ食べましょう!

つどいの広場では、広場に遊びに来ることで人の話を聞いたり、自分の話を聞いてもらったりすることで新しい自分の発見につながると好評です。広場に遊びに来て、子育ての楽しさや大変さを共有しましょう。年齢問わず興味がある方の参加をお待ちしています。講座や子育て教室の際は託児も行っていますのでお申し込みの際にお知らせください。

☆今月の保育所園庭開放日(一緒に広いお庭で遊びましょう!) 午前9時30分～11時

平野保育所 17日(火) 24日(火) 31日(火)

山中保育所 11日(水) 27日(金)

気温に応じて防寒着の準備をお願いします。園庭のコンディション等で遊べないこともありますのでご了承ください。事前に確認をお願いします。

問い合わせ 平野保育所 TEL 65-8542 つどいの広場 TEL 62-2010



## 今月のつどいの広場イベント情報



### だんごばらづくり

★申し込みが必要です。つどいの広場まで!

小正月の伝統行事であるだんごばら作りを長寿会の方々におそわりながら作りたと思います。つくったお団子は持ち帰り、どんどんやきで無病息災をお願いします。

日時 1月13日(金) 午前10時～ 場所 つどいの広場



### 子育て教室「音楽リズム&フィットネス」

★申し込みが必要です。つどいの広場まで!

運動不足になりがちなママ! フィットネスしてみませんか?

今回はママのための講座となりますので託児を受け付けます。人数に制限がありますので申し込みをお願いします。

日時 1月18日(水) 午前10時30分～11時30分

講師 健康運動指導士 浜田 純一氏

託児あり 要予約

### 第7回 子育てサポーター養成講座

★申し込みが必要です。つどいの広場まで!

『親子で楽しめるゲーム実践』

日時 1月25日(水) 午前10時～ 講師 東京YMCA山中湖センター指導員

親子で楽しく遊ぶ方法や上手なコミュニケーションの取り方など実践を通して楽しく学びます。

### 第3回子育て相談

★申し込みが必要です。つどいの広場まで!

「子どもと遊び・親離れ」について

日時 1月20日(金) 午前10時～11時30分 講師 心理カウンセラー 川辺 修作先生

★子供の心に触れてみませんか? 乳幼児期の親子の触れ合いが、人間の人格形成で最も大切なことと、多くのカウンセリングを通じてのお話しをしていただきます。

託児あり 要予約

### 英語で遊ぼう

日時 1月16日(月)・23日(月) 午前11時～

つどいの広場『じゃんけんぽん』では、ボランティアのテリー渡辺さんを迎え「英語で遊ぼう」を実施しています。絵本や手遊び・うたを通して生の英語にふれながら親子で遊んでみませんか?





# 介護保険だより

あけましておめでとうございます。今年も1年元気で健康で過ごせますよう厚生課職員一同お手伝いしていき  
たいと思います。

そろそろ花粉情報も入ってきます。花粉アレルギーをお持ちの方、また今までアレルギーの無い方も発症するこ  
ともありますので、早めの対策をお願い致します。また、風邪にも十分注意してください。「風邪は万病の元」と  
いいますよ。

これまで介護サービス申請までの流れをお伝えしましたが、今月は認定後サービスが利用できるまでについて説  
明したいと思います。

**Q：介護度が決定されました。在宅で介護したいのですがどんなサービスが受けられますか？**

**A：介護度によって受けられるサービスが異なり、また、本人・家族にとって必要なサービスは各々異なりま  
す。ケアマネジャーさんとの話し合いによりケアプランが作成され、利用が始まります。**

**Q：サービスを受けるには料金がかかりますか？**

**A：サービス利用の費用は、1割負担となります。9割は介護保険で負担致します。ただし利用できる額には  
介護度により上限がありますので、ご確認ください。**

**Q：在宅での介護が困難な状況です。介護保険施設に入所したいのですがどうしたらよいですか？**

**A：入所を希望する施設に家族が直接申し込みます。入所した施設でケアマネジャーがプランの作成を致しま  
す。ただし、希望者が多い施設においては待機となりのため、入所できるまでは在宅でのサービス利用とな  
ります。**

家族で悩まず、早めに地域包括支援センター保健師にご相談ください。わからないことは厚生課介護保険担当ま  
でお問い合わせください。

問い合わせ 山中湖村役場 厚生課 介護保険担当 TEL 62-9976

## 山中湖村長寿会グランドゴルフ愛好会が 山梨県老人クラブ連合会「第5回グランドゴルフ大会」に出場しました。



去る11月24日(木)に山梨県老人クラブ連合会主催の「第5回グランドゴルフ大会」が晴天の元、緑が丘球場に於いて山梨県内の32チームの参加チームに山中湖村長寿会グランドゴルフ愛好会が出場しました。



日頃の練習成果を十分に発揮し、当日は、天野吉治さん、長田金久さんの2名が見事ホールインワンをだしホールインワン賞を受賞しました。また羽田容子さんも跳び賞を受賞し、他の出場選手の皆さんともグランドゴルフの話はもちろん、たわいもない話に会話も弾み、楽しい1日を過ごしました。



# 山中湖情報創造館

TEL : 0555-20-2727 / FAX : 0555-62-4000  
E-mail : info@lib-yamanakako.jp  
Web Site : http://www.lib-yamanakako.jp/

1月2日(月) 午前9時30分オープン  
毎日 9時30分～午後7時 開館  
1月の休館日は1日(日)と31日(火)です。

## コラム その66

ま、図書館が本当におもしろい。今から7年と9ヶ月前、2004年4月にこの山中湖情報創造館は誕生しました。日本ではじめて指定管理者制度による公立図書館として産声を上げることができました。それから、日本の図書館は少しずつ変わってきたように思います。近隣では、忍野村立おしの図書館、富士吉田市立図書館がリニューアルされました。県内では指定管理者2例目となる韮崎市立図書館がオープン。韮崎駅前の商業施設を改装し、カフェや資料館、子育て支援施設などが入居しています。

県外では長野県の「小布施町立図書館(まちとしょテラス)」、東京都にはスポーツ施設、音楽スタジオなどが同居している武蔵境駅前の「ひと・まち・情報 創造館 武蔵野プレイス」、日比谷公園にある「千代田区立日比谷図書文化館」は都立から千代田区立となり指定管理者制度によって図書館とカフェとライブラリーショップが併設される…などなど。どなたでも無料で利用することができるのが公共図書館です。お友達同士や恋人同士で、ご主人やお孫さんを口実にしていたりもよいので、ぜひご利用ください。

館長 丸山 高弘

## 特集コーナー <文房具>

家にこもりがちな冬にぴったりの文房具特集。いろいろな角度から、文房具の楽しさを広げてみませんか?

本年もどうぞよろしくお願い申し上げます  
平成24年元旦  
山中湖情報創造館

## 2011選書ツアー-図書到着

2011選書ツアー(一般)で、村民の方と選んだ図書がそろそろ書架に並び始めます。ぜひチェックしてみてください。

## お正月は図書館で!!

1月3日(火) 午後1時30分～3時  
今年もやります! カルタ大会  
「たべものかるた」や「かんじかるた」「都道府県かるた」、みんなでつくった「絵本かるた」おともどももあつまれ!!

## 文学の森1月のネイチャーツアー

大好評のネイチャーツアー。今年の1回目は山中湖村の樹木観察カードの作り方です。いつでも樹木のデータがわかる樹木カードの作り方を野口さんに学びます。  
1月14日(土) 午後1時集合  
参加無料・要申込  
\*毎月第2土曜日開催ですが、天候により日程が変更になる場合があります。

## ◇小さなお子さまをお連れの皆さまへ◇

暖房設備故障中のため、入り口および雑誌コーナー・研修室等にストーブを設置しています。ストーブ周辺は高温になり危険ですので、お子さまが手を触れないようご注意ください。できるだけお子さまと一緒に読書をお楽しみください。皆さまに図書館を気持ちよく利用していただくため、ご協力をお願いします。

## 貸出ベスト

一月十二月

### 〔一般 小説〕

①1Q84BOOK3

②プラチナデータ

③謎解きはディナーのあとで

### 〔一般その他〕

①山中湖(永住型)別荘生活

②はじめての楽譜

③ハートで感じる英文法

### 〔ティーンズ〕

①王様ゲーム

②王様ゲーム 終極

③王様ゲーム 臨場

### 〔児童書〕

①一期一会キミの存在

②かいつつソロリたべるぜ!

③一期一会恋話。友話。

### 〔絵本〕

①やさいさん

②アンパンマンと

しよくばんまん

③パーババのたんじょうび

## 〔雑誌〕

①住む。

②天然生活

③ガーデン&ガーデン

## 〔CD〕

①サザンオールスターズ

②平原綾香

③マイケル・ジャクソン

## 〔DVD〕

①南極料理人

②ホリデイ

③アバター

たくさんの方にたくさんのお読みいただき、今年も、多種多彩な分野の読書のお役に立てればと、職員一同お待ちしております。

## こども 新聞記者募集!!

ひと月おきに発行する図書館新聞の、こども記者を引き続き募集しています。新聞に興味のあるきみ、連絡お待ちしてます!

## 山中湖情報創造館 1月のイベントカレンダー

予定は天候等により変更する場合があります。ご確認のうえお出かけください。

| 日付       | 曜日 | イベント名                         | 対象            | 申込 | 費用 | 時間            |
|----------|----|-------------------------------|---------------|----|----|---------------|
| ☆毎週☆     | 月  | 月曜日 こどもの時間                    | ☆小さなこどもの優先時間☆ |    |    | 午前10時～午後3時    |
| ☆毎週☆     | 火  | パソコン教室                        | どなたでも         | 要  | 要  | 午前10時～正午      |
|          |    | ラトナ英語教室                       | どなたでも         | 要  | 要  | 日程はお問い合わせください |
| 3日       | 火  | 図書館でお正月 「かるた大会」               | 小学生以下         |    |    | 午後1時30分～3時    |
| 4・18日    | 水  | やさしい植物画                       | どなたでも         | 要  | 要  | 午後2時～4時       |
| 7・14・21日 | 土  | 山中湖おんがく愛好会 合唱練習               | どなたでも         | 要  | 要  | 時間はお問い合わせください |
| 9日       | 月  | 電子図書館研究会                      | どなたでも         | 要  | 要  | 午前10時～正午      |
| 14日      | 土  | 1月のネイチャーツアー「山中湖村の樹木観察カードの作り方」 | どなたでも         | 要  |    | 午後1時集合        |
| 29日      | 日  | おはなしタイム なぞなぞや絵本や紙芝居           | 小学生以下         |    |    | 午前11時～と午後2時～  |
| 29日      | 日  | フリーマーケット                      | どなたでも         |    |    | 午前10時～午後3時    |
| 31日      | 火  | ★月末休館日★                       |               |    |    |               |

# 文学館案内

三島由紀夫文学館 ☎0555-20-2655 徳富蘇峰館 ☎0555-20-2633

http://www.mishimayukio.jp ☒info@mishimayukio.jp

開館時間/10:00~16:30(入館は16時まで) 休館日/月曜日(祝祭日の場合は翌日)

## 新年おめでとうございます。

昨年は、稀にみる多事多難な年でしたが、今年も引き続き、多事多難な年になると覚悟しなくてはならないでしょう。しかし、そうなればなるほど、三島由紀夫の存在を想起する人々が増えるように思われます。昨年も作品の上演が相次ぎましたが、今年も幾つか予定されています。当文学館でも、新しい企画による展示、催しを用意しております。一層のご理解、ご支援をお願いいたします。

三島由紀夫文学館 館長 松本 徹

三島由紀夫出演映画展  
開催中!! 2月末迄!

次号、三島由紀夫脚本・出演映画  
黒蜥蜴大特集!!

### 蘇峰と新島と同志社

同志社大学に入学した蘇峰は、勉強はもとより多くのことに取り組みました。あらゆる漢書を読みふけりましたが、勉強よりも新聞と雑誌に興味を持ったといいます(学校に届いたものは誰よりも先に読んだということです)。またクリスチャン(新島より洗礼を受ける)としても熱心に活動し、同志社在学期間は後の蘇峰の人生に大きな影響を与えた時期であると考えられます。

蘇峰は3年半の同志社生活に退学という形で終止符を打ち再び上京することとなります(自責の杖事件の直後)。新島は学校に残るよう強く説得をしていましたが、最後には激励し、上京後も気にかけて温情あふれる手紙を送ったとのこと。

蘇峰は、「智の人ではなく情の人」であった新島の、偉大なる人格に強く打たれました。学校に対する様々な不満はあったようですが、新日本建設の為には身を犠牲にしても尽くそうとする姿勢に、生涯蘇峰は、崇敬と敬愛の気持ちを持ち続けたとのこと。

しかし、時には…【蘇峰、新島に叱られる!編】

新島:「貴君は大うそつきだ!」

蘇峰が、新島に受けた洗礼を返却すると手紙を書いた時。

新島:「余りにもむしがよすぎるのではないか!」

蘇峰が同志社を出ていくための旅費を新島に借りに行った時、「徳富君の面は千枚ばかりであるのか、私を踏みつけた上に、出てゆく旅費まで借りようとは、余りにも虫がよすぎるのではないか!!」と叱られました。しかも自分では行かなかった…

### 新島襄、自責の杖事件

明治13年。当時、問題が山積だった同志社では内部紛争(蘇峰も関わる)が勃発。ストライキにまで発展し、同志社は危機状態に陥っていました。

そのさなか朝礼で壇上に上がった新島は、「生徒の集団欠席という校則違反は彼らの罪でも幹事の責任でもない、校長である自分の落度であり不徳のいたすところである、よってその校長を罰する。」と言うと、杖で左の掌を強く数回打ちました。杖は始め二つに、続いてまた折れ三片に…。新島のこのカリスマ的行動は一同に、強い刺激と、感激を与え同志社は平穏をとりもどしたということです。

折れた杖は現在も同志社に大切に保管され新島を語る上で、なくてはならないものとされています。

事件で折れた杖



同志社社史資料室提供

文中敬称略

蘇峰、敬愛の師  
同志社大学設立者 新島 襄 (第2回)

あなたの知らない

蘇峰さん!?

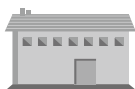

新年は1月4日より通常通り開館いたします。おもちで蓄えた糖分を、文学の森で消費しませんか(..)φ  
観光客の皆さまへも広くお知らせください。ご来館を心よりお待ちしております <m( )m>



# 山中湖交流プラザきらら

YAMANAKAKO COMMUNITY PLAZA KIRARA

## 織物体験教室

かんたん足踏式手織機でマフラー作りの体験教室を開催します。

草木染のオリジナル糸を中心にマフラーを織ります。手織りによる物づくりの楽しみを味わってください。

- 開催日時 1月10日(火)・11日(水)  
午前10時～(終了予定時間:午後3時)
- 場所 山中湖交流プラザきらら 管理棟「ハルニレ」
- 定員 各日5名 事前に予約をお願いします。(定員になり次第締切)
- 体験費用 1,500円(材料費のみ)
- 申し込み・問い合わせ 山中湖交流プラザきらら内 NPO法人富士山自然学校  
TEL 20-3111 FAX 20-3112

## カワセミ写真展開催

写真家 細田 康雄・清子

相模川で長年「カワセミ」の写真を撮り続けてこられた神奈川県在住の細田康雄様・清子様ご夫妻がきららで写真展を開催されることになりました。

カワセミは清流にすみ空飛ぶ宝石と言われてとてもきれいな鳥です。春先から初夏にかけて子育てをするこの時期が一番良くカワセミを見ることができます。すばらしい写真をぜひ鑑賞しにお越しください。

- 開催期間 1月5日(木)～1月30日(月)
- 展示場所 山中湖交流プラザきらら 管理棟「ハルニレ」展示ホール
- 申し込み・問い合わせ 山中湖交流プラザきらら内 NPO法人富士山自然学校  
TEL 20-3111 FAX 20-3112

## 新春特別企画「吹き矢に挑戦！」

- 開催日時 1月11日(水)～25日(水)  
午前9時～午後4時(予定)  
月曜日・火曜日はお休みをします。
- 開催会場 山中湖交流プラザきらら内「管理棟」
- 参加料 無料
- 参加方法 村民の方が対象です。  
開催期間中に山中湖交流プラザきららへお越しください。
- 内容 新春特別企画といたしまして、吹き矢を体験していただき、点数や難易度によって豪華景品が当たります。「静のスポーツ」と言われている吹き矢は、とても安全にできているため、子供から高齢者、障がいをお持ちの方まで気軽に楽しめます。皆さんも、ぜひきららへ来て、吹き矢に挑戦してみませんか？
- 問い合わせ 山中湖交流プラザきらら内 スポーツ担当 杉山・小佐野  
TEL 20-3111 FAX 20-3112

# 交流プラザきらら利用案内

## 1 施設の利用方法

山中湖交流プラザ「きらら」は村民はもとより、村外の方にも交流プラザ「きらら」内各施設を開放しています。貸出可能な施設は、山中湖シアター「ひびき」、各スポーツ施設「広っぱ」クレイグラウンド・「原っぱ」天然芝・「ぴっち」人工芝・「こーと」テニスコート・「ころろ」ゲートボール場、山中湖シアターひびき内「大楽屋」がご利用可能です。

申込期日は次のとおりです。

| 利用者区分      | 申込期日  |                                     |                         |
|------------|---|-------------------------------------|-------------------------|
|            | 野外劇場施設  | スポーツ施設                              | 大楽屋                     |
| 村内宿泊施設利用団体 | ・ 8ヶ月前より10日前まで<br>(グリーンステージ)<br>・ 5ヶ月前より10日前まで<br>(スワンステージ) | 6ヶ月前より2ヶ月前まで                        | 原則として<br>1週間前より<br>前日まで |
| 一般(村民)     |   | 2ヶ月前より1ヶ月前まで                        |                         |
| 一般(村外)     |   | 1ヶ月前より前日まで                          |                         |
| 備考         |   | 1ヶ月前から前日までの利用については、利用者区分関係なく受付できます。 |                         |

※スポーツ施設のご利用で、村内の宿泊施設を利用する団体の受付については利用月の6ヶ月前から2ヶ月前まで、村民(一般)の方は利用月の2ヶ月前、村外の方は利用月の1ヶ月前より交流プラザきらら管理棟で受付ます。なお、野外劇場施設については、山中湖交流プラザきらら東京事務所(TEL 03-5706-7800)へお問い合わせください。楽屋棟(大楽屋)のご利用については、交流プラザきらら管理棟で申し込みください。

## 2 駐車場利用について

山中湖交流プラザ「きらら」の園内には、有料の第1駐車場(150台収容)、第2駐車場(80台収容)が整備されています。山中湖村民もしくはウエルカムカード所有者で運転免許保持者は、パスカード(駐車券)を、発行すると無料でご利用いただけます。

パスカード作成に当たり、交流プラザ「きらら」管理棟において、事務手続き(村民証明書もしくはウエルカムカードと普通自動車運転免許証の提示)と登録料300円が必要になります。登録していただいた方にはその場でパスカードをお渡ししますので、次回利用時からは忘れずに持参し駐車場をご利用ください。

また、このパスカードは、花の都公園駐車場でもご利用いただけます。

### 問い合わせ

申し込み方法や、利用詳細、施設の詳しい内容については「山中湖交流プラザきらら」までお問い合わせください。

山中湖交流プラザ「きらら」

TEL 20-3111 FAX 20-3112

E-mail kirara@car.ocn.ne.jp

山中湖交流プラザ「きらら」 ホームページ

<http://www.kirarayamanakako.jp>





# 社会福祉法人 山中湖村社会福祉協議会

あけましておめでとうございます。  
今年も職員一同よろしくお願いたします。



## 小学校の福祉教育の取り組み

皆さまから集められた赤い羽根共同募金の配分金から小中学校の福祉教育に役立てていただくこと、毎年助成金を交付しています。その助成金を利用して、各学校で様々な福祉教育が行われています。

### 山中小学校

山中小学校では10月～11月にかけて4年生を対象に体験学習を行いました。講師を招き、車椅子、ガイドヘルパー、点字、手話、高齢者疑似体験と5つの体験を行い、障害について理解を深めました。

戸惑いながらも、それぞれの体験から相手の気持ちになって、お手伝いする姿勢を学んでいました。



### 東小学校

東小学校では10月24日に盲導犬ユーザーの荻窪さんを招いて、視覚障害者について学びました。初めて見る盲導犬に緊張しながらも興味深々の様子でした。また音声ガイドのついたパソコンなども見せていただき、たくさんのごことを吸収していました。



簡単な手話の紹介コーナー

Let's communication

「明けて  
おめでとう！」

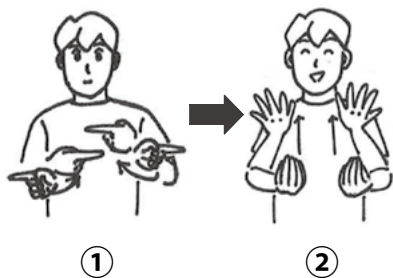

- ① 両手人差し指を前方から横へ。  
(1月1日)
- ② 指先をつぼめた両手を上に上げながら指先を開く。  
(おめでとう)

協力：手話サークル白鳥  
イラスト：日本語・手話辞典より転載

＜お知らせ＞ エコキャップの回収団体が変わりました。

NPO法人 協働で素敵にまちづくり南アルプス共和国

特定非営利活動法人 全国障害者福祉援護協会  
チャレンジメン本部 山梨

次回から回収をしていただくチャレンジメン本部とは、使用済みキャップの回収を通じて、「世界の子どもたちにワクチンを寄付」、「リサイクル・CO2の削減」、そして、キャップの分別作業を障害者をお願いする事で「障害者の雇用と社会参加の促進」の3つの運動に取り組んでいる団体です。これからも引き続きエコキャップの回収にご協力お願いいたします。

この3ヶ月の回収でワクチンに換算すると107人分が集まりました。

＜3ヶ月（8月～10月）の実績＞

| ご協力者      | 個数     | ワクチン  |
|-----------|--------|-------|
| 山中湖中学校    | 21,800 | 27.3人 |
| 山中小学校     | 10,000 | 12.5人 |
| 東小学校      | 12,600 | 15.8人 |
| 山中保育所     | 5,800  | 7.3人  |
| 平野保育所     | 11,600 | 14.5人 |
| 山中湖情報創造館  | 400    | 0.5人  |
| 交流プラザきらら  | 3,200  | 4人    |
| 富士美華ホテル   | 5,200  | 6.5人  |
| 山中湖観光振興公社 | 4,400  | 5.5人  |
| 山中湖村役場    | 3,120  | 3.9人  |
| 社会福祉協議会   | 7,400  | 9.3人  |
| 集計        | 85,520 | 107.1 |

### 山中湖村社会福祉協議会 1月の予定

| 日程 | 曜日 | 内容     |
|----|----|--------|
| 毎週 | 火  | 給食サービス |

### 山中湖村社会福祉協議会

南都留郡山中湖村平野1450  
TEL 28-1014  
FAX 28-1015

## 建設水道課からのお願い・・・



### 支払いは安全で便利な口座振替を

上下水道料金の支払いは、2ヶ月（奇数月）に1度、指定金融機関から口座振替する方法と、納付書による支払い方法があります。納付書に記載されている金融機関またはコンビニエンスストアにて納付することができます。また、口座振替は、郵便局でも取り扱っています。安全で便利な口座振替制度の活用をお願いします。

なお、口座振替の手続きには、「預金口座振替依頼書（自動払込利用申込）」の提出が必要です。山中湖村役場ならびに金融機関の窓口にありますので、必要事項ご記入の上、提出をお願いします。

### 取扱い金融機関

- ・山梨中央銀行
- ・みずほ銀行
- ・三井住友銀行
- ・都留信用組合
- ・山梨信用金庫
- ・山梨県民信用組合
- ・ゆうちょ銀行
- ・ゆうちょ銀行代理店

### 検針にご協力ください

検針は2ヶ月（奇数月）に1度行なっています。メーターボックスの上に物を置いたり、近くに木を植えたりすると検針に支障があります。また、犬はメーターボックスから離れた場所につなぐなど、安全に検針ができるようにご協力ください。

### 漏水チェックは定期的に

宅地内の水道管及び器具類は、水道利用者の管理となっています。漏水を早期発見するために、時々点検を行いましょ。漏水が原因の場合でも水道料金はお支払いいただくことになります。点検は、蛇口を全て閉めてからメーターを見て、回転パイロット

（風車型）が回っていると漏水の疑いがありますので、指定水道工事店に直接修理を依頼してください。なお、冬期間中は各家庭において、水道の凍結にはくれぐれも注意してください。水道・下水道についてご不明な点がありましたらご連絡ください。

### 回転パイロット（水使用時に時計回りに回転）



問い合わせ 山中湖村役場 建設水道課 TEL 6 2 - 9 9 7 4

## 飲酒運転しない・させない山梨キャンペーン

飲酒の機会が増える、この年末年始の時期に、飲酒運転を根絶するために県内酒類提供者等と協力して、飲酒運転をしない・させない環境をつくるキャンペーンを実施します。

年末は、クリスマスや忘年会等、飲酒の機会が増えることから飲酒運転による事故が懸念されます。

4ない運動（「運転するなら酒を飲まない」「運転する人には酒を飲ませない」「酒を飲んだら運転しない」「酒飲み運転を許さない」）を徹底して、職場や地域、家庭で、飲酒運転を絶対に許さない環境をつくりあげましょう。

■主 催 山梨県 山梨県警察本部 山梨県交通対策推進協議会

■実施期間 12月1日（木）～1月31日（火）

■参加団体 山梨県食品衛生協会他

■内 容 参加団体加盟店による「飲酒運転させない宣言の店」広報卓上カレンダーの店内掲示、テレビ・ラジオ・巡回広報車等による広報、関係機関・団体による広報啓発活動

■問い合わせ 山梨県 交通政策課 TEL 0 5 5 - 2 2 3 - 1 3 5 3

## 山中湖アートイルミネーション「ファンタジウム」のチラシが 山梨広告賞・奨励賞を受賞!



第40回山梨広告賞の「印刷物・チラシ、ダイレクトメール部門」で奨励賞を受賞しました。

2010年の1年間に新聞、テレビ、ラジオ、ポスター、チラシ・DM、屋外広告物などで発表された県内広告主と県内製作者による広告を対象に審査され、部門62作品の中から選出されました。



## 湖底清掃を実施しました

山中湖漁業協同組合は美しい釣り場環境の整備と山中湖の美化のため、(財)日本釣振興会の協力をいただき、ボランティアのダイバーグループの皆さまとともに毎年3回湖底清掃を行っております。5年目となった昨年は5月15日、10月1日、11月5日に実施し、たくさんのゴミが回収されました。

かけがえのない山中湖の美観を保つために山中湖に関係するすべての皆さま方のご理解ご協力をお願い申し上げます。 山中湖漁業協同組合



## 花の都公園 1月のイベント

### ■山中湖アートイルミネーション【FANTASEUM】1月15日(日)まで開催中

- ・花火打上 1月7日(土) 打上時間:午後8時より

### ■フローラルドームふらら 1月~3月

- ・ゆりガーデン 入園無料(3月15日まで)

1月17日(火)より毎週火曜定休日(3月15日まで ※ただし祝祭日は除く)

### ■ダイヤモンド富士

- ・花の都公園の園内で見ることができます(午後3時40分前後)

問い合わせ 山中湖花の都公園 TEL 62-5587

## 紅富士の湯 1月のイベント

新年あけましておめでとうございます。旧年中は格別なご高配を賜り、まことに有難く厚く御礼申し上げます。本年も、より一層のご支援を賜りますよう、従業員一同心よりお願い申し上げます。

### ■第14回紅富士冬まつり開祭中!

- ・3月までの土・日・祝日は早朝6時より営業中!
- ・寒い中、「紅富士」を見ながらの超朝風呂!
- ・早朝屋台村も同時開催中!

### ■温泉に入りながらの「ダイヤモンド富士」観賞

- ・1月20日前後の数日間、紅富士の湯からダイヤモンド富士を見ることができます。(午後3時40分前後)

問い合わせ 山中湖温泉 紅富士の湯 TEL 20-2700



日本経済の「いま」を  
教えてください。



地域の未来づくりにも  
役立てます。

平成24年

平成24年  
2月1日  
(水)

# 経済センサス 活動調査



経済センサス-活動調査は、暮らしや地域などをより良くするために、あなたのお店、あなたの会社について  
お伺いする大切な調査です。正確な統計をつくるために、調査への回答をよろしくお願いします。

**「経済の国勢調査」です。全国すべての企業・すべての事業所が対象です。**

調査票は平成24年1月末日までにお届けします。2月1日以降に提出をお願いします。

- この調査は、統計法に基づく基幹統計調査で、調査票に記入して提出する義務があります。
- 提出された内容は統計作成の目的以外(税の資料など)には、絶対に使用しません。



### 厚生課からお知らせ

※各事業は、老人福祉しあわせセンターで行います。

#### ■1・6・3歳児健診

日時 1月10日(火)

午後1時15分～2時受付

対象 平成20年7月、8月生まれ

平成22年5月、6月生まれ

#### ■乳児健康相談

日時 1月11日(水)

午後1時30分～2時受付

対象 平成23年1月、6月、9月生まれ

#### ■パ・ママ教室(助産)

元気に赤ちゃんを育てよう、自分の健康のための勉強を一緒にしませんか?

日時 1月13日(金)

午後1時30分～3時30分

対象 平成24年4月～7月に

出産予定の妊婦

\*対象の方には、個別にお知らせをさせていただきます。

#### ■母子健康手帳の交付

交付 毎週月曜日

※都合の悪い方は厚生課保健師ま

でご連絡ください。

時間 午前8時30分～

午後5時15分

場所 山中湖村役場 厚生課窓口

#### ■問い合わせ

※詳細については、厚生課健康係までお問い合わせください。

山中湖村役場 厚生課 健康係

Tel (62) 9976

### ひとり親家庭の皆さまへ

県では平成24年4月に小中学校へ入進学する児童をお持ちのひとり親家庭に、支度金を支給します。

平成24年1月1日現在で、次の要件をすべて満たす方が対象となります。

ります。

#### 支給資格

- ・山梨県内に在住している。
- ・平成24年4月に小中学校へ入進学する児童を養育し、生計を同一とするひとり親家庭の親である。
- ・平成23年度(平成22年分)の所得税が非課税の世帯である。
- ・生活保護の受給世帯ではない。

#### 支給額

- ・入進学する児童一人につき、一万円

#### 提出書類

- ・支給申請書及び証明書等は、保健福祉事務所か山中湖村役場厚生課にて配布しております。

#### 提出期限

・平成24年1月31日(火)

#### 提出先・問い合わせ

富士・東部保健福祉事務所  
福祉課 児童生保担当

Tel 0555 (24) 9042

山中湖村役場 厚生課

Tel (62) 9976

### 恩賜林組合からお知らせ

#### ■恩賜林組合無料法律相談

相談日 1月10日(火)

※毎回奇数月の第2火曜日です。

受付時間 午後1時～2時

相談時間 午後1時～4時

場所 恩賜林組合林業センター内

対象者 富士吉田市、山中湖村、忍野村の住民

※相談日前や電話での受付・相談は致しません。

#### 問い合わせ

恩賜林組合 演習地対策課  
Tel (22) 3355

#### ■冬の自然体験会

日時 1月14日(土)

午前10時～正午

場所 恩賜林庭園内

定員 先着20名

(大人・子供は問いません)

参加費 無料

内容 恩賜林庭園やカラマツ林でゲームをしながら冬の自然を楽しむ!

#### 申し込み・問い合わせ

恩賜林組合 森林文化課

Tel (22) 3355

### 南都留中部商工会 記帳相談日開設

正しい記帳は税務申告の基礎となるばかりでなく経営改善の道しるべです。毎日正しく記帳しましょう。こんな時にご利用ください。

・帳簿のつけ方がわからない。

・必要経費と家計費の区分がはっきりしない。

・帳簿をつけないので黒字なのか赤字なのかはつきりしない。

日時 1月19日(木)

午前10時から午後4時

(正午から午後1時を除く)

場所 南都留中部商工会 事務室

対象 個人事業者

#### 問い合わせ

南都留中部商工会  
Tel (62) 0940

### 県外ナンバー自動車を 使用されている方へ

山梨県、市町村にとって自動車税、軽自動車税は重要な自主財源です。

自動車税、軽自動車税は皆さんが日頃利用している道路を、より使いやすくするため、道路の整備・補修などに使われています。

「山梨」に使用の本拠がある自動車、軽自動車をご利用の場合は、「山梨」もしくは「富士山」ナンバーへの登録替えをお願いします。

#### 問い合わせ

県外ナンバー自動車  
登録替え促進事務局  
Tel 055 (254) 7711

### 1月10日は110番の日です

110番の日は、県民の皆さんに「110番の仕組み」や「正しい利用方法」について知っていただくために定めたものです。

いち早く

いそがず慌てず

れい静に

悩むより

かけて安心

#9110

の合い言葉のもとに広報活動を行います。

110番は、県内のどこの地域からかけても、警察本部通信指令課(甲府)につながります。

110番にかけると、担当者が

「何があったのか、いつ、どこで、犯人は、けが人は」

などを尋ねますので、落ち着いて話してください。

緊急以外の事件・事故、相談ごとは、富士吉田警察署または警察本部相談室を利用してください。

いたずら電話や間違い電話が増えています。

緊急の事件・事故の通報に支障をきたしますので正しく利用してください。

### 問い合わせ

富士吉田警察署

Tel (22) 0110

警察本部相談室

Tel #9110

## 美しい県土づくり推進大会

人は気持ちの良い景色、風景を好み、これらを望める美しく、心地よい場所に集まります。このため、山梨県と山中湖村では、住む人が誇りを持って住み続けられ、

訪れた人に何度も来てみたいと思っただけのような美しい県土を目指して、公共事業による景観づくりをはじめとする各種景観施策を推進してきました。

世界や日本で素晴らしい景観といわれる場所では、公的な施設だけでなく私的な敷地や建物をはじめ周辺の山々や農地などが一体となって美しい景観をつくり出しています。

つまり、景観づくりには行政だけでなくNPOや各種団体、公共的公益的事業者など様々な主体による、全体的かつ継続的な取り組みが必要で、そのためのかかげとして、「美しい県土づくり推進大会」を次のとおり開催することになりました。

景観形成やまちづくり、これらを通じた地域活性化等に興味のある方はふるってご参加ください。

開催日時 1月30日(月)

午後2時～4時(予定)

開催場所 アピオ

大会内容

・美しい県土づくり推進宣言

・基調講演

・美しい県土づくり取り組み報告

※会場入口付近には、県内で景観

づくりに頑張っている団体の紹介もあります。(1時30分)

### 問い合わせ

山梨県

美しい県土づくり推進室

Tel 055 (223) 1325

山中湖村役場

企画課 都市計画担当

Tel (62) 9971

## おもてなし推進週間

県では、地域への誇りと愛着に基づきおもてなしを県民総参加により推進し、魅力ある地域づくりを進めること等により観光振興を図るため、平成23年12月に「おもてなしのやまなし観光振興条例」を制定しました。

毎年2月1日から7日を「おもてなし推進週間」と定め、啓発活動等を行っていきます。

その一環として、おもてなしの重要性について理解と関心を深め、おもてなしを实践するきっかけとしていただくため、「おもてなしのやまなし県民大会」を開催します。ぜひ、ご参加ください。

日時 2月3日(金)

午後2時～4時30分

場所 ベルクラシック甲府

### 内容

・おもてなしに関する講演会

講師 高野 登氏

(人とホスピタリティ研究所長)

・おもてなし実践事例紹介

問い合わせ

山梨県

観光企画・ブランド推進課

Tel 055 (223) 1556

## 甲府地方法務局からお知らせ

甲府地方法務局吉田出張所が管轄する会社・法人に関する登記事務は、3月19日(月)から甲府地方法務局登記部門で取り扱うことになりました。

会社・法人登記に係る登記事項証明書、印鑑証明書の交付事務は引き続き吉田出張所でも取り扱いますが、登記事項要約書の交付事務は取り扱いません。

なお、不動産の登記事務に関しては、取り扱いの変更はありません。

問い合わせ

甲府地方法務局 登記部門

Tel 055 (252) 7186

甲府地方法務局 吉田出張所

Tel (22) 0025

## はたちの献血キャンペーン

かぜが流行する冬季は献血者が減少する傾向があるため、1月～2月末まで「はたちの献血キャンペーン」を実施し、知識の啓蒙と献血活動への協力を呼びかけます。

甲府献血ルームでは、12月31日、1月1日の休館日を除き、毎日午前10時～午後5時(成分献血は午後4時)まで受付を行っています。また、山梨県赤十字血液センターでは、献血バスで県内各地を訪れて、地域における献血を実施しています。

問い合わせ

甲府献血ルーム

Tel 055 (235) 3135

## 富士五湖聖苑 年始休業について

富士五湖聖苑は1月1日から3日までの3日間は休業といたします。4日以降の火葬予約は、1月1日から3日の間も各市町村で受付けています。

なお、斎場使用の受付は、3日午前8時30分より富士五湖聖苑で行います。

| 日 SUN  | 月 MON   | 火 TUE   | 水 WED   | 木 THU  | 金 FRI  | 土 SAT   |
|--|---|---|---|--|--|---|
| <b>1</b> 先勝<br>元日<br>立入日                     | <b>2</b> 友引<br>振替休日<br>◇こどもの時間<br>立入日                           | <b>3</b> 先負<br>◇パソコン教室<br>◇かるた大会<br>立入日                     | <b>4</b> 仏滅<br>御用始め<br>◇やさしい植物画<br>立入日<br>可燃物収集日 持込(可・不燃)   | <b>5</b> 大安<br>立入日<br>PET収集日<br>可燃物収集日 持込(可・不燃)  | <b>6</b> 赤口<br>立入日<br>可燃物収集日 持込(可・不燃)                                      | <b>7</b> 先勝<br>◇山中湖<br>おんがく愛好会<br>立入日               |
| <b>8</b> 友引<br>山中湖村成人式<br>立入日                | <b>9</b> 先負<br>成人の日<br>◇こどもの時間<br>◇電子図書館研究会<br>立入日              | <b>10</b> 仏滅<br>給食サービス<br>◇パソコン教室<br>立入日<br>不燃物収集日 持込(可燃のみ) | <b>11</b> 大安<br>立入日<br>可燃物収集日 持込(可・不燃)  | <b>12</b> 赤口<br>立入日<br>可燃物収集日 持込(可・不燃)           | <b>13</b> 先勝<br>立入日<br>可燃物収集日 持込(可・不燃)                                     | <b>14</b> 友引<br>◇山中湖<br>おんがく愛好会<br>◇ネイチャーツアー<br>立入日 |
| <b>15</b> 先負<br>立入日                          | <b>16</b> 仏滅<br>小中学校3学期始業式<br>◇こどもの時間<br>立入日<br>可燃物収集日 持込(可・不燃) | <b>17</b> 大安<br>給食サービス<br>◇パソコン教室<br>立入日<br>不燃物収集日 持込(可燃のみ) | <b>18</b> 赤口<br>◇やさしい植物画<br>立入日<br>可燃物収集日 持込(可・不燃)  | <b>19</b> 先勝<br>立入日<br>PET収集日<br>可燃物収集日 持込(可・不燃) | <b>20</b> 友引<br>地域リサイクル役場下<br>9:00a.m.~11:00a.m.<br>立入日<br>可燃物収集日 持込(可・不燃) | <b>21</b> 先負<br>◇山中湖<br>おんがく愛好会<br>立入日              |
| <b>22</b> 仏滅<br>立入日                          | <b>23</b> 先勝<br>◇こどもの時間<br>立入日<br>可燃物収集日 持込(可・不燃)               | <b>24</b> 友引<br>給食サービス<br>◇パソコン教室<br>立入日<br>不燃物収集日 持込(可燃のみ) | <b>25</b> 先負<br>立入日<br>可燃物収集日 持込(可・不燃)  | <b>26</b> 仏滅<br>立入日<br>可燃物収集日 持込(可・不燃)           | <b>27</b> 大安<br>行政相談<br>1:00p.m.~4:00p.m.<br>立入日<br>可燃物収集日 持込(可・不燃)        | <b>28</b> 赤口<br>立入日                                 |
| <b>29</b> 先勝<br>◇おはなしタイム<br>◇フリーマーケット<br>立入日 | <b>30</b> 友引<br>◇こどもの時間<br>立入日<br>可燃物収集日 持込(可・不燃)               | <b>31</b> 先負<br>給食サービス<br>立入日<br>不燃物収集日 持込(可燃のみ)            | <b>山中湖村民憲章</b><br>富士山のふところに生まれ、その胸の泉に汲んで、富士の子、不二の民我等。この最高の郷土に、常に誇りと感謝を忘れず、この名山によく似合う、うるわしい里と共に築こう。<br>一、富士は日本の宝。この清らかな環境と美しい大自然を、いつくしみ守ろう。<br>一、富士は世界の憧れ。訪れる人を温かく迎えいれよう。<br>一、心を合わせて仕事に励み、豊かな村をつくらう。<br>一、文化を大切に、良い風習を育て、明るい住みよい村をつくらう。 |  |  |   |

可燃・不燃・PET = 可燃物・不燃物・PET ボトル収集日 (8:30a.m. までに指定の場所に出してください) 午前a.m. / 午後p.m.  
 持込(可燃・不燃) = はクリーンセンターへ直接搬入可能日 (9:00a.m.~11:00a.m. 1:00p.m.~4:00p.m.)  
 図書館 = 山中湖情報創造館開館 時間(9:30a.m.~9:00p.m.) ◇ = 情報創造館にて開催 詳しくは10ページ参照 立入日 = 北富士演習場立入許可日

**人口と世帯数**  
 平成23年12月1日現在  
 総人口 男 2,912人前月比 (-6)  
 女 2,922人 " (+1)  
 計 5,834人 " (-5)  
 世帯数 2,150戸 " (-1)

戸籍の窓 11月届出分 (敬称略)

|            |             |            |            |            |             |            |           |             |           |               |       |        |
|------------|-------------|------------|------------|------------|-------------|------------|-----------|-------------|-----------|---------------|-------|--------|
| 星野 良子 (94) | 長田 つや子 (95) | 高村 一雄 (65) | 高村 利宗 (63) | 高村 虎三 (83) | 氏名 おくやみ(死亡) | 渡羽 暹田 絵亮美太 | 河山 内崎 麻利章 | 鈴木 天木野 寛優子治 | 渡伊 邊藤 泰や藏 | 氏名 おしあわせに(結婚) | 高村 海璃 | 氏名 保護者 |
| 喜雄         | 照正          | 幸彦         | せつ子        | 洋          | 届出人         | 山中 293-40  | 山中 474    | 平野 1864     | 山中 248-1  | 住所            | 将行    |        |