

広報やまなかこ Yamanakako

PUBLIC INFORMATION



トピックス

- 2020年東京オリンピック事前合宿地誘致および交流事業に関するご報告
- 保育士募集のお知らせ
- 山中湖文学館 臨時職員募集のお知らせ
- 村民プール利用案内

- 02
- 03
- 03
- 08

6月
2017.June

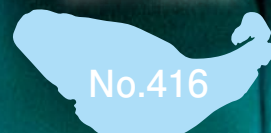

No.416

愛鳥のつどい



▲エビアン市長(中央)、副市長(右から2番目、3番目)と

2020年 東京オリンピック 事前合宿地誘致および交流事業に関するご報告

4月10日～15日までの間、村長・議会議長・教育長・担当でフランス共和国へ出張してまいりました。目的は、2020東京オリンピックにともなう、フランス国アーチェリー代表チームの事前合宿地としての、本村への誘致活動であります。訪問先の現地アーチェリー協会において、本村や練習会場予定地である「交流プラザきらら」のプレゼンを行い、本村を事前合宿地として最優先する旨の覚書を締結いたしました。

また、国際観光都市づくりの取り組みとして、類似性や共通点があり、リゾート地として有名なエヴィアン市を訪問し、市長・副市長と貴重な意見交換を行い、双方の窓口を決定し、今後の交流事業を進めていくこととなりました。

今後は、これらの事業を通じ、更に質の高い国際リゾート地山中湖村、を目指して取り組みを進めてまいります。



▲事前合宿地覚書締結



▲仏アーチェリー協会長(左から2番目)と



▲エビアン市役所内での打ち合わせ風景

山中湖村 保育士募集のお知らせ

山中湖村役場では、平成29年7月から働いていただける、保育士の方を募集します。

| | |
|-------|------------------------------|
| 年齢・資格 | 60歳未満で保育士免許のある方 |
| 募集人員 | 若干名 |
| 期間 | 平成29年7月から |
| 勤務時間 | 午前8時30分～午後5時15分(時差勤務、土曜勤務有) |
| 勤務場所 | 山中湖村内の公立保育所 |
| 給与・手当 | 村臨時職員取扱要綱による |
| 選考 | 書類選考・面接 |
| 受付期間 | 随時募集(土日を除く) |
| 申し込み | 履歴書を山中湖村役場いきいき健康課に直接お持ちください。 |

※詳細はお問い合わせください。

《問い合わせ》
いきいき健康課
福祉係(保育所担当)
TEL.62-9976

山中湖文学館 臨時職員を募集します

- ◆雇用期間 平成29年6月1日(木)～平成29年9月30日(土)
(6月の中途からでも可能:要相談、更新の可能性あり)
- ◆勤務時間 午前9時から午後5時45分(7時間45分)
- ◆勤務体系 シフト勤務(不定休)
- ◆勤務場所 山中湖文学の森(三島由紀夫文学館、徳富蘇峰館)
- ◆業務内容 企画展示業務・文学館の管理運営業務等
- ◆雇用条件 土・日・祝日出勤可能な方、パソコン操作可能な方
- ◆試験内容 書類選考・面接
- ◆募集人員 2名(男女問わず)
- ◆賃金等 月額 140,000円 (交通費、社会保険、雇用保険加入あり)
- ◆募集受付 山中湖村教育委員会に履歴書(写真付)を持参又は郵送してください。
- ◆連絡先 〒401-0595 山梨県南都留郡山中湖村山中237-1
山中湖村教育委員会 文化振興担当 TEL.62-3813

児童手当制度のご案内

毎年6月の現況届をお忘れなく!

●現況届(毎年6月に提出)

6月分以降の児童手当等を受けるには現況届が必要です!

現況届は、毎年6月1日の状況を把握し、6月分以降の児童手当等を引き続き受ける要件(児童の監督や保護、生計同一関係など)を満たしているかどうかを確認するためのものです。

※提出がない場合には、6月分以降の手当が受けられなくなりますので、ご注意ください。

～児童手当について～

1. 支給対象

中学校卒業まで
(15歳の誕生日後の最初の3月31日まで)
の児童を養育している方

2. 支給額

| 児童の年齢 | 児童手当の額(1人当たり月額) |
|------------|------------------------|
| 3歳未満 | 一律15,000円 |
| 3歳以上小学校修了前 | 10,000円(第3子以降は15,000円) |
| 中学生 | 一律10,000円 |

※児童を養育している方の所得が所得制限限度額以上の場合は、特例給付として月額一律5,000円を支給します。

※「第3子以降」とは、高校卒業まで(18歳の誕生日後の最初の3月31日まで)の養育している児童のうち、3番目以降をいいます。

3. 支給時期

原則として、毎年6月、10月、2月に、それぞれの前月分までの手当を支給します。

例) 6月の支給日には、2～5月分の手当を支給します。

問い合わせ 税務住民課 住民係 TEL.62-9973



住民税とは？

村民税と県民税を併せたものが村県民税となり、一般的に**住民税**と呼ばれます。個人に課税される**個人村民税**と事務所または事業所のある法人に課税される**法人村民税**があり、**県民税**は村民税と一緒に納めていただいたうえで、村を経由して県へ送られています。

○個人住民税の主な内容

個人村県民税は、**毎年1月1日現在**、山中湖村に居住している個人に課税される税金で、前年の所得に応じて課税される「**所得割10%(村民税6%、県民税4%)**」と所得の多少にかかわらず均等の額で課税される「**均等割5,500円(村民税3,500円、県民税2,000円)**」を併せて納めていただくものですが、以下に該当する方は、両方または一方が非課税になります。

| | | |
|-----------------|--------------------------------------|------------------------------------|
| 所得割と均等割が非課税になる人 | 生活保護法により生活扶助を受けている人 | |
| | 障害者、未成年者、寡婦又は寡夫で、前年の合計所得金額が125万円以下の人 | |
| 所得割が非課税になる人 | 扶養のない人 | 前年の総所得金額が35万円以下の人 |
| | 扶養のある人 | 前年の総所得金額が35万円×(本人+扶養者数)+32万円以下の人 |
| 均等割が非課税になる人 | 扶養のない人 | 前年の合計所得金額が28万円以下の人 |
| | 扶養のある人 | 前年の合計所得金額が28万円×(本人+扶養者数)+168千円以下の人 |

●村県民税の均等割について

村県民税の均等割は、地方税法第292条2項に定められており、「山中湖村内に事務所、事業所又は家屋(別荘等)を有する者に課税される税金」となります。

また、「東日本大震災からの復興に関し地方公共団体が実施する防災のための施策に必要な財源の確保に係る地方税の臨時特例に関する法律」が公布・施行され、全国的にかつ緊急に県や市町村が実施する防災・減災事業に要する費用の財源を確保するため、個人村民税・県民税の標準税率が引き上げられました。

これを受け、山中湖村においても平成26年度から平成35年度までの間、村民税の均等割額が3,000円から3,500円に、県民税の均等割額が1,500円から2,000円となっております。

| 家屋敷均等割 | 平成25年度まで | 平成26年度から平成35年度まで |
|--------|---------------------|---------------------|
| 村民税均等割 | 3,000円 | 3,500円 |
| 県民税均等割 | 1,500円(森林環境税500円含む) | 2,000円(森林環境税500円含む) |
| 合計 | 4,500円 | 5,500円 |

●納期について

村県民税の納期は次のとおりとなります。

| | 納期限 | 口座振替日 |
|-----|-----------|-----------|
| 第1期 | 6月30日(金) | 6月30日(金) |
| 第2期 | 8月31日(木) | 8月31日(木) |
| 第3期 | 10月31日(火) | 10月31日(火) |
| 第4期 | 1月31日(水) | 1月31日(水) |

●高等学校等就学支援金の申請に伴う所得課税証明等の有料化について

高等学校等就学支援金の申請に必要な添付資料として、所得課税証明は、無料で発行してきましたが、近隣市町村との整合性等を鑑み、有料(300円)となっていますので、ご理解いただきますようお願いいたします。なお、児童手当用の所得課税証明は、無料です。

◎所得を確認するための、村民税所得割額は以下の書類で確認できます。

- ①所得課税証明書(役場で発行)
- ②村県民税等の「特別徴収税額の決定・変更通知書」
(勤務先を通じ、毎年6月に配布されますので、大切に保管してください。)
- ③村県民税納税通知書(毎年6月に普通徴収の方に村から送付されています。)
※源泉徴収票では確認できません。

◎税の申告をしておらず、所得課税証明等が発行されない場合は、まず税務住民課で申告をしてください。

今月は、村県民税第1期の納期限です。

納期限・口座振替日ともに：**6月30日(金)**

全国一斉「子どもの人権110番」強化週間

目的

学校における「いじめ」や家庭内における児童虐待等の事案は、依然として数多く発生していることから、これらの子どもをめぐる様々な人権問題の解決へ向けた取り組みを強化するため、全国一斉「子どもの人権110番」強化週間を実施します。

山梨県における実施機関 甲府地方法務局及び山梨県人権擁護委員連合会

実施日時等

- (1) 期間 6月26日(月)から7月2日(日)までの7日間
- (2) 時間 午前8時30分から午後7時まで ※ただし、土曜日・日曜日は午前10時から午後5時まで
(「子どもの人権110番」強化週間以外は、平日の午前8時30分から午後5時15分まで)
- (3) 相談担当者 ア.甲府地方法務局職員
イ.山梨県人権擁護委員連合会の「子ども人権委員会」の委員を中心とした子どもの人権問題について適切に対応できる人権擁護委員
- (4) その他 相談は無料で秘密は厳守します。

電話番号 0120-007-110 (全国共通・フリーダイヤル)

問い合わせ 甲府市丸の内1-1-18 甲府地方法務局 人権擁護課 TEL.055-252-7239

年金ニュース 資格期間が10年以上となれば年金を受けとれるようになりました

これまで

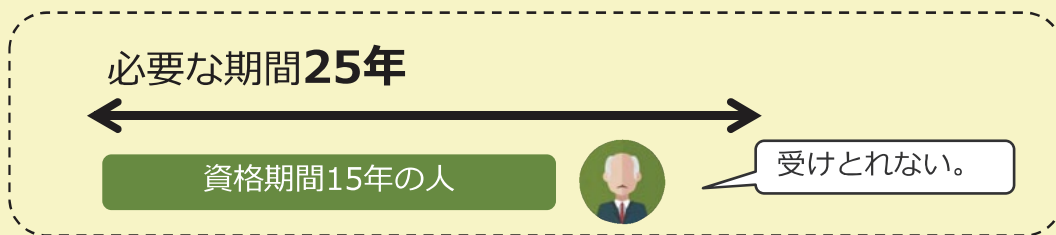

平成29年
8月1日から

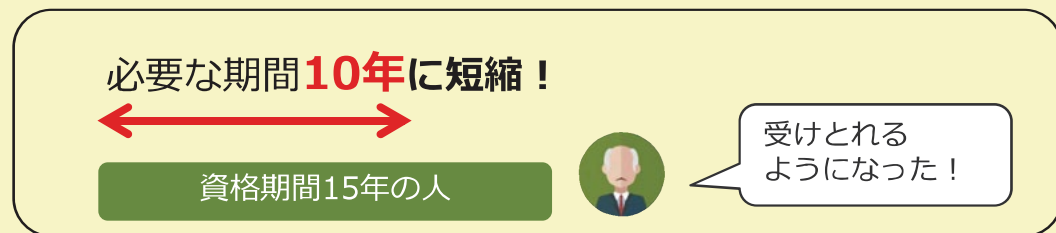

「資格期間」とは？

- ◎ 国民年金の保険料を納めた期間や免除された期間
- ◎ サラリーマンの期間（船員保険を含む厚生年金保険や共済組合等の加入期間）
- ◎ 年金制度に加入していなくても資格期間に加えることができる期間（「カラ期間」と呼ばれる合算対象期間）

これらの期間を合計したものが「資格期間」です。

資格期間が10年（120月）以上あると、年金を受けとることができます。

注：年金の額は、納付した期間に応じて決まります。

40年間保険料を納付された方は、満額を受けとれます。

（10年間の納付では、受けとる年金額は概ねその4分の1になります）

対象となる方は手続きが必要です。

新たに年金を受けとれるようになる、資格期間が10年以上25年未満の方には、日本年金機構より年金請求書が郵送されます。（以下の時期に送付）

お手元に届きましたら、「**ねんきんダイヤル**」で予約のうえ、手続きを！

| | 送付時期 (生年月日により異なります) | 年金請求書が送付される方 ※年金を受け始める年齢は男女で異なります |
|----|------------------------|---|
| ① | 2月下旬～3月下旬 | 大正15年4月2日～昭和17年4月1日生まれ |
| ② | 3月下旬～4月下旬 | 昭和17年4月2日～昭和23年4月1日生まれ |
| ③ | 4月下旬～5月下旬 | 昭和23年4月2日～昭和26年7月1日生まれ |
| ④ | 5月下旬～6月下旬 | 昭和26年7月2日～昭和30年10月1日生まれ【女性】 昭和26年7月2日～昭和30年8月1日生まれ【男性】 |
| ⑤* | 6月下旬～7月上旬 | 昭和30年10月2日～昭和32年8月1日生まれ【女性】 大正15年4月1日以前生まれ |

*国共済、地共済及び私学共済に加入した期間がある方は、生年月日に関係なく、⑤の時期にお送りします。

資格期間が10年未満の方へも、年内をめどにお知らせの送付を開始します。

森林保有者の皆様へ

山梨県では森林環境税を財源として、森づくりを進める事業を実施しています。森林所有者の費用負担はありませんので、山をお持ちの方はお問い合わせください。

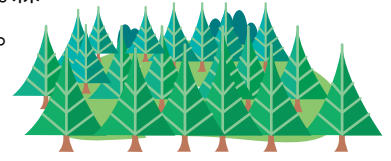

どのような森林が対象なの？

① 荒廃森林再生事業

樹木が混み合ったスギ、ヒノキ、アカマツ、カラマツなどの人工林で、面積0.1ha以上の森林が対象です。

② 里山再生事業

集落や田畑に近い場所にあり、長期間放置されヤブ化してしまっている面積0.1ha以上の森林が対象です。

③ 広葉樹の森づくり推進事業

伐採後に自然の力のみでは森林の状態に回復していない面積0.1ha以上の森林が対象です。

なにか制約があるの？

事業内容によって、実施後20～30年間は森林以外に転用したり、木を一度に全部伐ることができなくなります。このため、森林所有者、事業者（森林組合等）、山梨県の三者で、適切な森林管理を行うための協定を結ぶ必要があります。

手続きはどうしたらいいの？

まず事業者と森林整備作業に関する契約を結びます。必要な手続きはすべて事業者が行います。詳しくはお問い合わせください。

問い合わせ

◎富士・東部林務環境事務所 (Tel.0554-45-7813)

◎富士北麓森林組合 (Tel.0555-72-2300)

特設人権相談所開設

日時 6月1日(木) 午後1時から4時

場所 山中湖老人福祉しあわせセンター

開設趣旨 人権問題について住民の皆様の相談に応じるとともに、人権侵犯事件の被害者の救済を図り、併せて人権尊重思想の普及高揚と人権擁護委員制度の周知を図る。

相談担当者 山中湖村 人権擁護委員

相談内容 ①親族間のトラブル、名誉、信用、差別、私的制裁、騒音、悪臭などについての悩みごと
②配偶者からの暴力、ストーカー、セクシャル・ハラスメントなどの女性に関する問題
③学校におけるいじめ問題、体罰、児童虐待などの子どもに関する人権問題
④その他、人権に関することで、どこへ相談してよいのか分からず困っている問題

その他 相談は無料で、秘密は固く守られます。

問い合わせ

税務住民課 住民係 Tel.62-9973



行政相談を気軽に利用してみませんか？

行政相談員は、あなたの身近な相談相手です。(行政相談員は、総務大臣が法律に基づいて委嘱しています。)役所の仕事で困ったこと・知りたいことはありませんか。なんでもお気軽にご相談ください。

日時 6月23日(金) 午後1時～午後3時

場所 役場 総務課前 相談室

行政相談員 羽田紘明

秘密厳守・無料

問い合わせ

総務課 女性政策係 Tel.62-1111

村民プール利用案内

一般開放日時

6月10日(土)～7月14日(金)

7月15日(土)～8月31日(木)

◎水曜日・金曜日

午後 1時30分～4時30分
午後 7時00分～9時00分

◎土曜日・日曜日

午前 10時00分～正午
午後 1時30分～4時30分

◎月曜日～日曜日(毎日)

午前 10時00分～正午
午後 1時30分～4時30分

プール料金について

| | 大人 | 高校生 | 中学生以下 |
|----|------|------|-------|
| 村民 | 300円 | 100円 | 無料※ |
| 一般 | 600円 | 600円 | 600円 |

※平成27年度から平成31年度まで子ども・子育て支援事業計画により
山中湖村住民の中学生以下は、使用料免除(無料)となります。

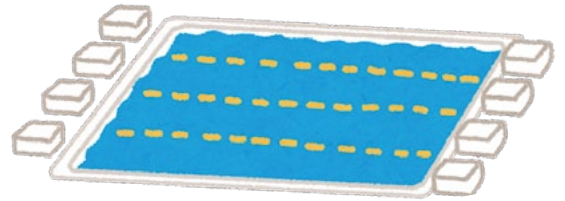

**WELCOMEカード
ご利用について**

大人 600円→**300円**
高校生以下 600円→**100円**

(入館時にカードを提示してください)

問い合わせ 山中湖村教育委員会 生涯学習係 TEL.62-3813 プール併用村民体育館 TEL.62-3731

山中小学校の授業を見ませんか

～6月17日(土)に学校開放をします～

◎目的:地域の方に本校の普段の様子をご覧になっていただくためのものです

◎対象:山中湖村にお住まいの方(事前申し込みはおりません)

◎時間:午前9時30分～11時30分(「初めの会」も実施します)

*受付は午前9時20分から中央玄関で行い、「初めの会」を9時30分から行います

問い合わせ 山中湖村教育委員会 学校総務係 TEL.62-3813

山中湖村ボクシング・エクササイズ教室

◎期 間:6月12日(月)～7月20日(木) 週2回 月曜日・木曜日 全11回

◎場 所:山中湖村公民館

◎主 催:スポーツ推進委員会

◎後 援:山中湖村教育委員会

◎対 象:山中湖村民

◎参加料:無料

◎定 員:10名

◎予 定:午後7時 集合 午後7時30分 開始 午後8時30分 終了

◎服 装:運動の出来る服装・屋内履きシューズ・飲み物タオル等を持参してください

ボクシングは、どんな方でも楽しめるスポーツです。

ダイエット・メタボ解消・ストレス解消・体力づくり・強くなりたい!

など、自分なりの目標を持って気軽に参加していただけたら、幸いです。



問い合わせ 山中湖村教育委員会 生涯学習係 TEL.62-3813

第32回 愛鳥のつどい

毎年恒例の愛鳥のつどいが5月12日(金)に行われました。この活動は、公益財団法人堀内浩庵会の主催で行われている事業で、今年も、中学校1年生46名が参加しました。

今回は中学生が文学の森のなかに、授業で手作りした30個の巣箱を設置し、また公園内に60本の植樹を行いました。

この活動は野鳥と自然保護を目的としています。



第25回 山中湖村民ゴルフ大会

第25回村民ゴルフ大会(山中湖村体育協会主催)が、5月17日(水)に富士ゴルフコースで開催されました。

参加者141名の方が熱のこもったプレーを展開しました。

また、参加者の方にはチャリティーにご協力いただき、集まった57,500円を山中湖村社会福祉協議会に寄付させていただきました。各部門の結果については、以下のとおりです。なお、ベストグロスは高村純正さんのスコア77でした。また、グロスの部上位の方は9月に行われる県体育祭りに村代表選手として出場していただきます。



グロスの部

| 順位 | 氏名 | グロス |
|-----|-------|-----|
| 優勝 | 高村 純正 | 77 |
| 準優勝 | 加々見繁夫 | 79 |
| 第3位 | 大森 正治 | 79 |
| 第4位 | 羽田 邦彦 | 80 |
| 第5位 | 秋山 勲 | 80 |

新ペリア

| 順位 | 氏名 |
|-----|-------|
| 優勝 | 太田 正男 |
| 準優勝 | 長田 利仁 |
| 第3位 | 高村 茂 |
| 第4位 | 天野 晋次 |
| 第5位 | 羽田 邦彦 |

自衛官募集相談員委嘱式が行われました。

4月25日(火)、山中湖村長と自衛隊山梨地方協力本部長の連名で、高村倉司(たかむらそうじ)氏に自衛官募集相談員の委嘱状が交付されました。

任期は、平成29年4月1日から平成31年3月31日までの2年間。

自衛隊入隊に係る広報活動、自衛隊山梨地方協力本部の募集活動の支援、入隊希望者へ情報提供等をしていただきます。





山中湖いきいきプラン

推進委員の5月某日の出来事

今日、久しぶりにまとまったワカサギが手に入った。定番の調理法はだいたい唐揚げかフライであるが、今回はフライにするという事だ。一気に食べられる訳もなく、またお客さんに出すこともあるので、揚げる直前まで下ごしらえして、まとめて保存しておく。今回は母と祖母の間に割って入り、手伝いをした。

黙々と行われるこの流れ作業で次々に下ごしらえされていくワカサギ。

僕 「早い早い!!(笑)、ワカサギ入れるの!!(笑)」

祖母「な～に言って(笑)、このくらい」

母の作業スピードが早いのである。次々に卵まみれワカサギがパン粉の中に飛び込んでくる。パン粉の中で2、3匹くっついていて、1匹ずつ分けてパン粉をつける。また卵まみれワカサギが飛び込んでくる。1匹ずつ拾い上げる。飛び込んでくる。ものもしないおばあちゃん。うーん。さすがである。

そのあとも、何かと話をしながら作業は進む。

僕 「あ、これをいきいきプランの原稿にしようかな。していい?」

母 「していいんじゃない?」

僕 「山中湖名物のワカサギの料理の手伝いをしつつ、家族同士の会話と交流! うん!そうしよう!!」

二人に半分笑われてなお、僕は少しの間独り言。

そしてワカサギフライの下ごしらえ作業は終わったのである。(Y.K)

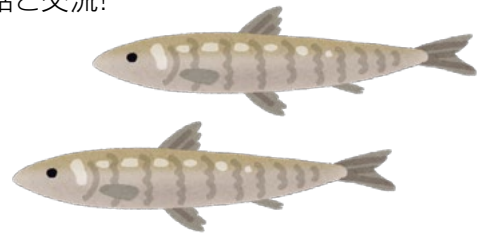

第42回 山中湖村長寿会スポーツ大会のお知らせ

〔日 時〕 6月7日(水)午前10時から

〔場 所〕 山中湖村プール併用村民体育館(山中湖中学校併設)
(体育館で行いますので、上履きを持参してください。)

バス配車表

(長池・平野・旭日丘地区)
大型バス

長池消防詰所前
9:00

平野バスターミナル
9:10

専修大学セミナー前
9:20

旭日丘山中湖
ガーデン前
9:25

(山中地区)
マイクロバス

山中保育所
9:00

丸一商店前
9:10

都留信前
9:15

三日月屋前
9:20

会場

山中湖村プール
併用
村民体育館



山中湖村文化協会 所属団体の紹介

山中湖村文化協会では多くの方々に活動内容を知っていただきたく、各部の紹介を行っています。

合唱サークル コール・ふじまりも



前列右から3人目は指揮者の澤田洋一先生です。ピアノを囲んで。

歌の好きな仲間が日曜日の朝、村の公民館で混声四部合唱の練習をしています。和音が響くと気分爽快。楽しくて、元気になれます。郡内の合唱大会等に出演、合唱ボランティアもしています。見学も入会も大歓迎です。

和の会



昔の書物を友とし、今の友と語り合う。前回は『奥の細道』現在は『徒然草』を、原文(正徹自筆本)を読み解くことから始めています。人生訓論あり、退屈論あり、坊主論、和歌論等々、昔も今も、心は同じだったり、誰もがどう生きるか悩んでいたりして、親近感のもてる内容です。山中公民館、第一金曜日、午前10時～一緒におしゃべりしましょう。お待ちしております。

問い合わせ 山中湖村文化協会事務局 TEL.62-3813

2017年6月1日発行

診療のご案内 ※6月16日(金)は塩田ドクターが学会の為、休診とさせていただきます。

社会福祉法人 博友会 平野診療所
平野診療所だより
 〒401-0502 山梨県南都留郡山中湖村平野141-1
 TEL:0555-28-7345
 WEB URL:<http://hakuyu-kai.or.jp/hirano/>

| 2017年6月 診療のご案内 | | | | | | | |
|------------------|---|---|----------|---------|---------|----------|---------|
| 診療時間 | 日 | 月 | 火 | 水 | 木 | 金 | 土 |
| 午前 9:00 ~ 12:00 | 休 | 休 | 小児科 (塩田) | 内科 (三宅) | 内科 (三宅) | 小児科 (塩田) | 外科 (小西) |
| 午後 14:00 ~ 17:00 | 診 | 診 | 小児科 (塩田) | 内科 (三宅) | 内科 (三宅) | 小児科 (塩田) | 外科 (小西) |

◆診療科目
内科・外科・小児科
 ◆各種予防接種
インフルエンザ・肺炎球菌四混・二混MR・日本脳炎BCG・ヒブ・水ぼうそうB型肝炎・ロタ・あたふく
 ◆小児予防接種・発達相談(予約制)
14時~16時30分
 ◆病床:なし
 ◆休診日:日・月曜日

平野診療所ってどんな所?何ができるの?

平野診療所が当グループで診療開始し、間もなく2年になります。その間、延べ4827名(患者数:2160名)の患者様が受診されました(平成29年3月末)。まだ、一度も診療所を訪れてない村民の方も多くいらっしゃると思いますので、今回は平野診療所がどんな所かお伝えします。

平野診療所は、国道413号を平野交差点から道志方面へ進んだ左側に位置しています。診療所では血液検査、尿検査、感染症迅速検査、レントゲン検査、各種予防接種を行っています。血液、尿検査については午前中のみ行っており、翌日以降の結果説明になります。病状に応じて吸入や点滴などの治療も行います。また、薬は、院外処方箋をお渡ししますので、かかりつけ薬局で受け取ってください。また、お子様が受診した場合、ベビーベッド、オムツかえシート、授乳室の利用もできます。必要に応じて近隣の病院へ紹介します。体調面に気になることがある場合にはお気軽にご相談ください。

今回は「診察の時に大切なこと①:紹介状の重要性」

わかりやすい病気の話 その①熱中症

夏になると増えるのが熱中症です。気温が高い時や運動をした場合、私たちは汗をかくことによって体温を一定の範囲内に維持することができます。しかし、そのバランスが崩れると熱中症を引き起こし、頭痛やめまい、嘔吐、体温上昇、筋肉痛、けいれん、意識障害などの症状を認めます。体がまだ暑さに慣れていない梅雨明けの蒸し暑い時期にも、真夏と同じように熱中症が多く見られます。今から熱中症対策を心がけましょう。

どんな方でも熱中症にはなりますが、乳幼児や高齢者、肥満傾向の方、持病を持っている方、寝不足や疲労、二日酔いなどで体調を崩している方、過去に熱中症になったことのある方は、特に注意が必要です。暑い日や湿気の多い日、風の弱い日、閉め切った部屋などは、熱中症になりやすい環境です。屋内では、風通しを良くしたり、エアコンを上手に利用したりしましょう。また、屋外では日傘や帽子を着用し、日陰で活動するようにしましょう。日頃から睡眠を充分にとり、こまめに休憩をとり、適度な水分・塩分摂取を行いましょ。

他に何か取り上げて欲しい話題がある場合はお知らせください。

花の都公園 6月の開花予定

◆キカラシ(菜の花の仲間)
6月中旬～6月下旬



◆かすみ草
6月下旬～7月上旬



※開花時期は天候等により前後する場合があります
 ※村民の皆さんへ：村民証の提示で入園料・駐車料が無料となりますのでお気軽にお越しください
 なお、村民証は清流の里入園ゲートで提示してください

問い合わせ 花の都公園 TEL.62-5587 / ホームページ: <http://www.hananomiyakokouen.jp>

平成29年度 山梨県市町村交通災害共済 加入申し込み受付中!

山中湖村内に住所を有し住民基本台帳に記載されている方なら、どなたでも加入できます。

●交通災害共済とは

加入者が交通災害(交通事故による災害)にあった場合に被害の程度によって見舞金をお支払いする相互救済の制度です。

通院1日から
見舞金の
支給対象!

■共済期間:平成29年4月1日～平成30年3月31日
(中途加入の場合は、その翌日から)

■掛金:年額(ひとり) 500円

■申し込み方法:申し込み用紙は、役場出納室にあります。
加入される方の掛け金分を持参のうえ、
役場出納室へお申し込みください。

問い合わせ 総務課 総務係
TEL.62-1111
県市町村総合事務組合
TEL.055-235-3237



交通災害共済に
家族そろって加入しましょう!

自転車事故など、 小さな交通災害もカバー!

交通災害にあったときは、自転車事故などの
事故も必ず警察署に事故の届出をしてください。
交通事故証明書等がないと、
見舞金は3万円が限度となります。



| 見舞金の額 (共済期間内の交通災害に適用) | | |
|-----------------------|-------------------------|-------|
| 等級 | 被害の程度 (ケガの治療日数等) | 見舞金 |
| 1 | 死亡 | 100万円 |
| 2-1 | 身体障害者福祉法に 基づく身体障害者等級 | 30万円 |
| 2-2 | 4～7級 | 20万円 |
| 3-1 | 入院日数 | 18万円 |
| 3-2 | 実治療日数 | 9万円 |
| 4-1 | 入院日数 | 16万円 |
| 4-2 | 実治療日数 | 8万円 |
| 5-1 | 入院日数 | 14万円 |
| 5-2 | 実治療日数 | 7万円 |
| 6-1 | 入院日数 | 11万円 |
| 6-2 | 実治療日数 | 5.5万円 |
| 7-1 | 入院日数 | 8万円 |
| 7-2 | 実治療日数 | 4万円 |
| 8-1 | 入院日数 | 5万円 |
| 8-2 | 実治療日数 | 2.5万円 |
| 9-1 | 入院日数 | 3万円 |
| 9-2 | 実治療日数 | 1.5万円 |
| 10 | 実治療日数 | 1万円 |

備考 ①実治療日数とは、入院日数と通院日数を合算した日数です。
②1日に2つ以上の医療機関等で治療等を受けた場合の日数は、1日として計算します。
③見舞金は、入院日数または実治療日数にて算定した見舞金のいづれか高い額を支払います。

| 特例 | |
|--|--------|
| 葬祭費用 見舞金を受け取るご遺族がいなくときに葬祭 執行者にお支払いするもの | 上限50万円 |
| 弔慰金 交通災害による死亡が自殺であった時、ご遺 族にお支払いできるもの | 20万円 |



山中湖交流プラザきらら

http://www.kirarayamanakako.jp/ TEL.20-3111

山中湖エコウォーク

づな峠ハイキングコース

きららから別荘地を通過つづな峠へ登り、尾根道をたどって三国山へ。そこから三国峠へ下り、別荘地を通過きららへ戻ります。ブナの原生林やツルキンバイなどの花々が見どころです。

◎日 時：6月4日(日) 午前9時30分～午後2時ごろ(山頂で軽食予定)

◎集合場所：山中湖交流プラザきらら管理棟

◎持ち物等：軽食・飲み物・雨具を持参、トレッキングシューズでお越しください。

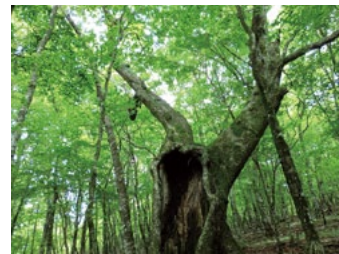

明神山ハイキングコース

きらら～パノラマ台～明神山～三国峠～きららをハイキングします。

富士山と山中湖の眺めが素晴らしいです。

◎日 時：6月25日(日) 午前9時30分～午後1時ごろ(山頂で軽食予定)

◎集合場所：山中湖交流プラザきらら管理棟

◎持ち物等：軽食・飲み物・雨具を持参、トレッキングシューズでお越しください。

※スマホまたはPCで「山中湖めぐりマップ」に掲載の以下の「宝」に出会えます。
両コース共通→「サンショウバラ」「パノラマ台」



※参加定員は20名、費用は無料です。※雨天等によりツアーを中止することがありますので、事前にお申込みください。

申し込み・問い合わせ

山中湖交流プラザきらら内 NPO法人富士山自然学校
TEL.20-3111 または 090-2740-4000 FAX.20-3112

きららスポーツ教室information

ベーシック・ヨガ教室

梅雨の時期で運動不足を感じる方におすすめの教室です！

自分のカラダと向き合いながらココロとカラダのバランスを整えていくので、レッスン後は心身ともにスッキリいたします。

また、ヨガのポーズは続けることで体幹も一緒に鍛える事ができるのでカラダが引き締まって姿勢が良くなり、痩せやすく太りにくい体質改善の効果も期待できます。

◎日時：月曜日 午後1時30分～午後2時45分 ※6月は5、12、19、26日です。

◎料金：1回800円 ◎定員：15名程度



らくらくエクササイズ&ウォーキング教室

運動に自信のない方におすすめの教室です！

簡単なストレッチからピラティスの動きで気になるお腹まわりや下半身をシェイプアップし、最後に有酸素運動で運動量を増やして代謝UPをはかっていきます。

ほとんどの参加者が50～60代の方たちなので、みなさん健康維持のために元気に教室へ参加していただいています。

◎日時：木曜日 午後1時30分～午後2時30分 ※6月は1、15、29日です。

◎料金：1回550円 ◎定員：15名程度



どなたでも参加・体験ができますので、ご興味がある方はご連絡ください。

申し込み・問い合わせ

山中湖交流プラザきらら内
スポーツ部門・スポーツ教室担当スタッフ(杉山)
TEL.20-3111 FAX.0555-20-3112

文学館案内

三島由紀夫文学館 ☎0555-20-2655 徳富蘇峰館 ☎0555-20-2633
http://www.mishimayukio.jp ✉ info@mishimayukio.jp
〒401-0502 山梨県南都留郡山中湖村平野 506-296
開館時間/10:00~16:30(最終入館は16時まで) 休館日/月曜日(祝祭日の場合は翌日)

7月17日(月・祝) 13:00 ~ 15:30 頃

リーディング(朗読劇) × アフタートーク

熊野 ゆや 制作: 新国立劇場

会場: 山中湖村公民館 参加費: 無料

お申込み方法

電子メール、FAX、往復ハガキのいずれかに、

- 1) 住所 2) 氏名 3) 電話・FAX 番号 を必ず明記のうえ、三島由紀夫文学館までお申し込みください。
(メール・FAXは7月16日締切 往復ハガキは7月9日必着)

なお、複数名でお申込みの場合にもそれぞれの

- 1) 住所 2) 氏名 3) 電話・FAX 番号 の明記をお願いいたします。

※受付は先着順になります。人数に余裕がある場合は当日参加も可能です。

※未就学児のご参加はご遠慮させていただきます。

※お申込み完了時には必ず返信いたしますので、お申込みから4日以上(往復はがきは7日以上)

経っても返信がない場合には再度お問い合わせください。

※個人情報につきましては、第三者への開示、提供、また目的以外の使用等は、一切いたしません。

こころで聴く
三島由紀夫
VI

詳細につきましては、『広報やまなかこ』7月号、または三島由紀夫文学館HPをご覧ください。

企画展

三島文学と
Yukio Mishima × movies
その映画
『美しい星』と三島由紀夫映画作品

2017年5月10日(水) ▶
2018年5月13日(日)

徳富蘇峰館 企画展示室
(三島由紀夫文学館 隣接)

好評開催中!

映画「美しい星」の公開にあわせ、劇中で実際に使用された衣装や小道具等の期間限定展示をはじめ、三島文学が映画界に与えた文化的影響について、見ごたえのある資料からみなさまにご紹介いたします。ぜひご来館ください!

- ◇ 三島由紀夫文学館 … HP(ホームページ) <http://www.mishimayukio.jp>
… Facebook <https://m.facebook.com>
- ◇ 山中湖 文学の森公園 … HP(ホームページ) <http://bungakunomori.jp>

三島由紀夫文学館 検索

Let' search!



山中湖情報創造館

TEL: 0555-20-2727 / FAX: 0555-62-4000
 E-mail: info@lib-yamanakako.jp
 Web Site: http://www.lib-yamanakako.jp/
 http://www.lib-yamanakako.jp/i/

毎日9:30 開館→21:00 閉館
 (4月から11月まで)
 6月の月末休館日は
 30日(金)

iPadを使った 電子図書館サービスの 使い方・楽しみ方

6月17日(土)

①午前10時30分～11時30分
 ②午後3時～4時
 24時間365日楽しめる電子図書館
 サービスが体験ができます。

父の日の工作 フェイクレザーのキーホルダー

6月17日(土)

午後1時～3時(最終受付)
 いつもみんなのためにはたらいいて
 るお父さんに、写真入りのキーホルダー
 をプレゼントしよう!

星を観る 「月と木星」

6月3日・4日・5日
 午後7時30分～8時30分

(天候により、中止の場合もあります。)

コラム その130

平成29年度もすでに2ヶ月が過ぎてしまいました。今年の山中湖の春は少し遅かったかな…と思う間もなく、桜が咲き、あっという間に新緑がまぶしい季節がやってきました。今年はまだ「山中湖情報創造館」にご来館いただけましたでしょうか?

実は、ここ数年山中湖情報創造館をはじめ、近隣の図書館においても利用が激減しております。理由はいろいろ考えられますが、20～40代が激減それも男性よりも女性のご利用が大きく減少、その一方で60代以上では男女ともに増加しております。図書館に

は世間よりもいち早く少子高齢化の影響が出ているのかもしれない。

山中湖情報創造館では、本だけでなく雑誌や新聞、音楽CDやDVDも貸し出しております。また、ご自身のパソコンやタブレットをお持ちいただき、館内のWiFi環境でインターネットを満喫していただくこともできます。朝9時30分から夜9時まで開館。ぜひご来館ください。

読書をしなくても幸せになれる時代、それでも私は読書が好き
 館長 丸山 高弘

山中湖エコミュージアム 宝ボワークショップ

6月20日(火)
 午後7時～9時

山中湖村の魅力について語り合い、
 村の未来を一緒に創っていく取り組みに、
 気軽に参加してみませんか?

文学の森 6月のネイチャールーム 「ツツジのおはなし」

日時: 6月3日(土)
 午後1時 集合

参加費: 100円(保険料)
 案内: 野口 光男さん
 (山中湖村自然インストラクター)

山中湖に小さな映画館ができました! ワイドスクリーンで楽しむ上映会

6月14日(水)

午後6時30分上映開始
 「バグダッド・カフェ」
 〈完全版〉
 迫力の大画面をぜひお楽しみく
 ださい。

山中湖情報創造館では文学の森公園での野鳥や植物などの自然観察用に、双眼鏡の貸出を始めました。

- * 無料
- * 当日の公園内のみ(暗くなるまでにご返却ください。)
- * 小中学生は保護者の方への貸出になります。
- * 貸出には利用者カードが必要です。
- * この機会に、自然により深く親しんでみてはいかがでしょうか。

◆ 情報創造館 6月のイベントカレンダー

☆イベント予定は天候等により変更することがあります。ご確認のうえお出かけください。 電話: 20-2727

| 日付 | 曜日 | イベント名 | 対象 | 申込 | 費用 | 時間 |
|--------|----|------------------------|---------------|----|----|---------------|
| ☆毎週☆ | 月 | 月曜日 こどもの時間 | ☆小さなこどもの優先時間☆ | | | 午前10時～午後3時 |
| ☆毎週☆ | 火 | PCサロン(パソコン教室) | どなたでも | 要 | 要 | 午前10時～11時30分 |
| 3・4・5日 | | 星を観る「月と木星」 | どなたでも | - | - | 午後7時30分～8時30分 |
| 7日・21日 | 水 | 植物画教室 | どなたでも | 要 | 要 | 午後2時～3時30分 |
| 14日 | 水 | 映画上映会「バグダッド・カフェ完全版」 | どなたでも | - | - | |
| 17日 | 土 | 電子図書館サービスの使い方・楽しみ方 | どなたでも | - | | 午前と午後の2回です。 |
| | | 父の日の工作「フェイクレザーのキーホルダー」 | 小学生以下 | - | - | 午後1時～3時 |
| 20日 | 火 | 山中湖エコミュージアム 宝ボワークショップ | どなたでも | - | - | 午後7時～9時 |
| 24日 | 土 | 天文講座 Fudangi 天文・宇宙 | どなたでも | - | 要 | 午後1時30分～3時 |
| 25日 | 日 | フリーマーケット | どなたでも | - | - | 午前10時～午後3時 |
| | | ★おはなしタイム | 小学生以下 | - | - | 午後2時～2時30分 |
| | | 図書館でレゴ | どなたでも | - | - | 午前10時～午後3時 |

つどいの広場 6月の予定

No.152

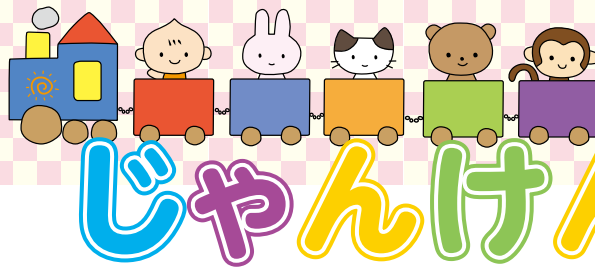

じゃんけんぽん

| 開催日 | 事業名 | 開催場所 時間 | 内容 |
|--------|---|----------------------------------|--|
| 7日(水) | 子育て教室(要予約) 歯の健康について ●講師 山中湖歯科診療所 歯科衛生士さん | つどいの広場 <11時~> | 【持ち物】乳幼児用歯ブラシ・タオル・手鏡 (普段お家で使っている歯ブラシでOK) ●乳幼児期の歯の健康についてわかりやすく話していただき、歯磨きの仕方についての正しい知識を学びます。 |
| 9日(金) | 子育て教室(要予約) ベビー&キッズビクス ●講師 石倉秀子さん | つどいの広場 <10時30分~> | ●子どもにもストレスはあります。乳児にはベビーマッサージでリラックス、キッズは音楽に合わせて身体を動かし親子で一緒にリフレッシュしましょう! |
| 12日(月) | わらべうたあそび | つどいの広場 <10時30分~> | ●昔懐かしい、どこかで一度は耳にしたことがある曲で簡単な親子ふれあい遊びを楽しみます。 |
| 14日(水) | 子育て教室(要予約) 簡単英会話教室 ●テリ-渡辺さん 英語で遊ぼう | つどいの広場 <10時30分~> <11時15分~> | ●ネイティブな英語に触れ、親子で英語に親しみましょう! 英語の絵本や歌など身近な英語に触れ、親子で楽しみましょう! 今回は、ママさん達を対象に英会話教室も開催します。 |
| 16日(金) | 子育て相談(要予約) ●講師 健康科学大学 健康科学学部福祉心理学科 専任講師 鈴木真吾先生 | 山中保育所 会議室 <10時~> | ●毎日子ども達と向き合いながらの疑問 こんな時はどう対処したらいいの?私の子育てこれでいいの?等今のママさん達の悩みの相談にのっていただきます。 |
| 21日(水) | 絵本の読み聞かせ会 ●森の中の絵本館石井さん | つどいの広場 <11時15分~> | ●森の中の絵本館からのお届けです。 絵本の楽しさを紹介してくれます。 |
| 23日(金) | 子育て教室(要予約) 親子クッキング ●山中湖村在住 梅津清美さん | つどいの広場 <10時30分~> | ●子どもの食事は手作りが1番、でもなかなか難しくて~! どんなものをどんなふうにつくったらいいの?手軽で簡単な手作りのおやつをみなさんと実際に教えていただき作ってみませんか? |
| 28日(水) | 身体測定 情報創造館館長さんの 絵本の読み聞かせ | つどいの広場 <11時~> | ●開館時間中ならいつでも測定ができます。 ●情報創造館の館長さんによる、お勧めの絵本の紹介や楽しいお話会も開催しています。 |
| 30日(金) | 6月生まれの 利用者さんの誕生日会 | つどいの広場 <11時30分~> | ●6月生まれのおともだちをお祝います。ランチ参加者は1品持ち寄り日です。(ランチに関してわからない事がありましたら、スタッフに声をかけてください) みんなで1品持ち寄りワイワイ食べましょう。 |

★各子育て教室は事前予約が必要です。電話ではお受けできませんので直接広場に遊びに来ていただき申し込みをお願いします。一般の方も参加してみたい教室がありましたら、どんどん利用してみてください。

保育所からのお知らせ



山中保育所では園庭開放を広場開設日の月・水・金の時間9:00~12:00まで行っています。

◎山中保育所 TEL.62-0179

◎つどいの広場 TEL.62-2010

平野保育所では園庭開放を(月曜日~金曜日)の時間9:00~11:30まで毎日行っています。また、雨天の時は支援室で遊ぶこともできます。

平野保育所 TEL.65-8542

行事等で遊べない時もありますがご了承ください。

★帽子、水分補給の為に水筒等を持参してください。



★子育て支援センターでは子育ての悩みや育児についての相談を受け付けています。心配事を抱え込んでしまわないで、電話62-2010(つどいの広場)までお気軽にご相談ください。子育て教室でも専門の方を招いて相談会を定期的に開催しますので利用してください。第1回を6月16日に実施します。

山中・平野保育所でも相談を受け付けています。

相談は電話でも来所でもOKです。

相談についての秘密は守ります。

○山中保育所 TEL62-0179

○平野保育所 TEL65-8542



毛布のご協力 ありがとうございました!

山中湖村では、**46枚**の毛布が集まりました。
 日中は日除けやじゅうたん、朝晩にはコートや寝具となります。皆さんの善意で毛布を必要とする人々へ届けることができます。
 ご協力ありがとうございました。

《提供者》

山本クリーニング 様
 天野 正 様
 河内 敬子 様
 匿名者 2名



エコキャップ回収 ご協力ありがとうございました。

| ご協力者 | 重さ(kg) |
|--------------|--------------|
| 山中湖中学校 | 26.1 |
| 山中小学校 | 25 |
| 東小学校 | 31.3 |
| 山中保育所 | 8.5 |
| 平野保育所 | 4.6 |
| ホテルマウント富士 | 1 |
| エキシブ山中湖 | 49.5 |
| ラフォーレ山中湖 | 7.6 |
| 富士松園ホテル | 75.5 |
| ミツウロコ | 360 |
| さかえ屋 | 6.4 |
| 富士急リゾートアメニティ | 10 |
| クリーンセンター | 190 |
| 交流プラザきらら | 2.6 |
| 山中湖観光振興公社 | 6.2 |
| 山中湖村役場 | 17 |
| 山中湖村社会福祉協議会 | 17.9 |
| 合計 | 839.2 |



今回の回収で
 ワクチン
419人分
 集まりました。

次回の回収は、
 10月下旬頃を
 予定しています。

※ 個人よりいただいたキャップは、山中湖村社会福祉協議会でカウントしています。

平成29年度 ボランティア養成講座

～住民参加型有償在宅福祉サービス研修会～

高齢者が日常生活で困った時に、住民同士で支え合い、地域の中で誰もが自立した生活が送れるよう、「安心して暮らせる山中湖村」の実現に向け、活動できる協力員を養成することを目的に開催します。



★日 時:6月28日(水) 午前10時～午後3時

★会 場:山中湖村役場 第一会議室

★対象者:ボランティア活動に興味のある
 村民の方はどなたでも参加できます。
 ※ 6月21日までに連絡をお願いします。

★研修内容

10:00～12:00 「生活支援の心構え」

13:00～15:00 「認知症・高齢者の心と体」

講師: NPO法人 地域ささえあい 虹の会
 代表 塚田 好子 先生

★その他

今回の研修を受けた方は、協力会員として登録できます。登録された方が、活動に参加できることとなります。今後も研修会を計画していきますが、次回の研修予定が決まっていないので、ぜひ興味のある方は今回の研修会に参加してください。

詳しくは、お問い合わせください。
 山中湖村社会福祉協議会
 電話:(62)2227

6月の予定

| 日程 | 曜日 | 内容 |
|-------------|----|-------------------|
| 6・13・20・27日 | 火 | 給食サービス(ひとり暮らし等) |
| 9日 | 金 | 紙おむつ配布サービス |
| 12日 | 月 | 特別会費(口座引落分)納入締め切り |
| 15日 | 木 | 結婚相談所(午後1時～3時) |

配食ボランティア募集

利用者宅へお弁当をお届けするボランティアです。

・配食日: 毎週火曜日(祝日除く)

・時間: 11時から12時頃まで



※ 活動日は月に1度程度になります。



小児救急

～上手なかかり方～

平成 26 年度小児初期救急医療センター
受診者(約 3 万人)の内訳

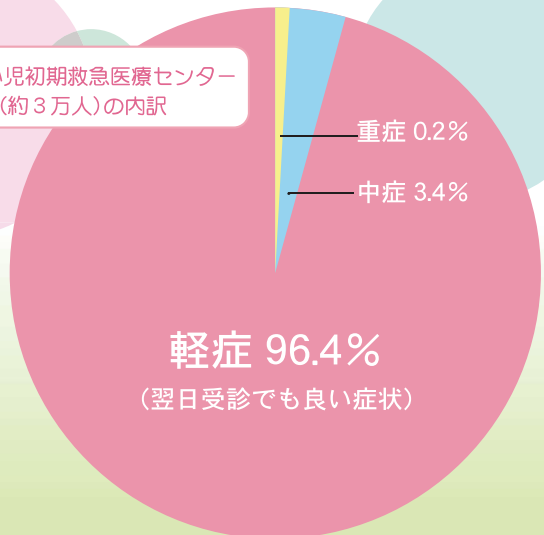

軽症で、緊急性がないのに受診する人が増えています。小児初期救急医療センターは、翌日かかりつけ医を受診するまでの間のお子様の生命を守るために、応急の診察と治療を行う施設です。その日を安全に過ごしていただくために必要な診療のみを行っています。病気が治癒するために必要な検査や治療は、かかりつけ医でお願いします。

お子様の身体の調子が悪い時や、成長や発達で心配なことがある場合は、かかりつけの家庭医で診察を受け、必要に応じて病気の診断のための検査や治療を受けていただくのが最善の方法です。しかし、夜間や休日に急に具合が悪くなり、どうしたら良いのか困ってしまうこともあるかもしれません。普段からかかりつけ医に急病の際の対応策を覚えてもらっておくことがとても大切です。

受診の前には、次の方法によりぜひご確認・ご相談をお願いします。

山梨県内における乳幼児の年間医療費は約 60 億円となっています。このお金にはみなさんの保険料と税金が使われています。

発熱・けいれん・せき・ぜんそく・下痢・嘔吐・腹痛等の症状の時

- ①症状をよく観察し、経過を記録する。
- ②「こども救急ガイドブック」を利用する。
- ③日本小児科学会ホームページ「こどもの救急」を参考にする。

大丈夫な様子なら通常診療
時間にかかりつけ医へ受診

or 判断がつかない場合

or 受診が必要と判断した場合

TEL

②「小児救急電話相談」を利用する。

小児に精通した看護師が、急な病気に関する相談を行っています。

※慢性疾患や育児相談など、急を要しない相談はご遠慮ください。
※電話での助言であり、診断、治療はできませんので、あらかじめご了承ください。
※話し中の場合は、恐れ入りますが、少し時間をおいてから、おかけ直してください。

電話番号

携帯電話・プッシュ回線から
#8000
ダイヤル回線から
055-226-3369

利用時間

平日 午後 7 時～翌朝 7 時
土曜日 午後 3 時～翌朝 7 時
日曜日(祝日) 午前 9 時～翌朝 7 時

TEL

「こども救急
ガイドブック」



日本小児科学会
ホームページ
「こどもの救急」



③「小児初期救急医療センター」を利用する。

休日・夜間の急病時に小児科専門医が対応します。

※予約の必要はありませんが、症状によっては初期救急では対応できない場合もありますので、あらかじめ電話で確認してください。

※急病時の応急処置を行うためのもので、確定診断はできません。

翌朝、または休日明けに必ずかかりつけ医を受診してください。

※薬の処方 は 1 日分となります。

| 甲府センター | 富士・東部センター |
|--|---|
| ■平日夜間(毎日) 午後 7 時～翌朝 7 時 ■土曜日 午後 3 時～翌朝 7 時 ■休日(日曜、祝日、年末年始 12/29～1/3) 午前 9 時～翌朝 7 時 | ■平日夜間(毎日) 午後 8 時～深夜 0 時 (受付/午後 7 時 30 分～午後 11 時 30 分) ■土曜日 午後 3 時～深夜 0 時 (受付/午後 2 時 30 分～午後 11 時 30 分) ■休日(日曜、祝日、年末年始 12/29～1/3) 午前 9 時～深夜 0 時 (受付/午前 8 時 30 分～午後 11 時 30 分) |
| 甲府市幸町14-6 甲府市地域医療センター内 055-226-3399 | 場 所 富士吉田市緑ヶ丘 2 丁目 7-21 富士北麓 総合医療センター 2F 連絡先 0555-24-9977 |

頭部打撲・やけど・誤飲・骨折等の症状の時

※外科的疾患は小児初期救急医療センターでは対応できません。

- ①「こども救急ガイドブック」を利用する。
- ②日本小児科学会ホームページ「こどもの救急」を参考にする。
- ③受診が必要な場合は、地域ごとに受診医療機関が異なるため、下記に問い合わせる。

対象：甲府市・中央市・昭和三町・甲斐市(旧双葉町除く)の在住の方

▶▶ 甲府市医師会救急医療センター **055-226-3399**

対象：上記の地区以外の在住の方

▶▶ 山梨県救急医療情報センター **055-224-4199**

こんな症状の時

119 番に
電話して!

- ・意識が戻らない
- ・激しい痛みが続いている
(頭痛、腹痛、胸痛)
- ・けいれんが 5 分以上止まらない
- ・出血が激しく止まらない
- ・苦しそうな呼吸をしている



作成：山梨県小児救急医療事業推進委員会 (事務局：山梨県医療課内)



セーフティードライブ

平成29年度

チャレンジ123

参加チーム募集!

平成29年

チャレンジ期間

7/21(金)~11/20(月)の123日間

1チーム5人で参加!

募集部門

- ◇ 一般の部
- ◇ シルバーの部
- ◇ 高校生の部(高校生で構成)
- ◇ ファミリーの部(家族・親族で構成)

※シルバーの部への参加者は、メンバー5人全員が7月21日時点で65歳以上である必要があります。

応募資格

運転免許(国内免許)を持つ県内在住者又は県内在勤者

受付・払込期間

6/1(木)~6/30(金)

参加手続

- ◇ 申込書は、県交通政策課又は各地域県民センターあてに提出(郵送又は持参)してください。
- ◇ 払込取扱票は、無事故・無違反を確認するための運転記録証明書(1年間)の交付申請料(1チーム3,150円)を払い込む際に必要です。お近くの郵便局にて、自動車安全運転センターあてに払い込みをお願いします。
- ※払込手数料は、各チームの負担です。
- ※申込書の提出先では交付申請料の払い込みはできません。
- ※銀行振込を希望の方は、裏面をお読みください。

抽選会

- ◇ 対象：無事故・無違反達成チーム
- ◇ 開催時期：平成30年1月下旬から2月中旬の平日(予定)
- ◇ 達成チームの代表者宛に抽選券を送付します。抽選会当日、会場の抽選箱に抽選券を入れてください。当選者には、その場で賞品をお渡します。
- ※抽選会への参加は代理の方でも結構です。

抽選会参加者の中から

クオカード
ギフト券

合計 などの賞品

100本以上

総額350万円相当
が抽選で当たります。

高校生、シルバー、ファミリーの部を対象にした特別賞も用意しますので各部で参加されると当選確率UP!!
賞品は、セーフティードライブ・チャレンジ123推進会議構成団体の皆様からの協賛品です。

セーフティードライブ・チャレンジ123 推進会議構成団体

山梨県
山梨県警察
山梨県教育委員会
山梨県市長会

山梨県町村会
山梨県交通安全協会
山梨県安全運転管理者協議会
山梨県高速道路交通安全協議会

山梨県交通安全母の会連合会
自動車安全運転センター山梨県事務所
山梨県トラック協会
山梨県自動車整備振興会
山梨県自動車車体整備協同組合
山梨県農協交通安全運動推進協議会
山梨県二輪車普及安全協会
山梨県タクシー協会

山梨県指定自動車教習所協会
山梨県自動車販売店協会
山梨県自転車軽自動車商協同組合
山梨県石油協同組合
日本損害保険協会南関東支部山梨損保会
山梨交通株式会社
富士急行株式会社
全国道路標識・標示业协会関東支部山梨県協会 願不同

申込及び問合せ先

山梨県リニア交通局交通政策課

〒400-8501 甲府市丸の内1-6-1 TEL055-223-1353

各地域県民センター

中北地域県民センター 〒407-0024 韮崎市本町4-2-4
峡東地域県民センター 〒404-8601 甲州市塩山上塩後1239-1

峡南地域県民センター 〒400-0692 富士川町鉄沢771-2
富士・東部地域県民センター 〒402-0054 都留市田原3-3-3



Information
お知らせ・催し・募集

山中湖村役場から

いきいき健康課からのお知らせ

※各健診・教室は老人福祉しあわせセンターで行います。
TEL(02)9976

■乳児健康相談

日時 6月21日(水)
午後1時15分～1時45分受付
対象 平成28年8・11月、平成29年2月生まれ

■2歳児歯科健診

日時 6月13日(火)
午後1時15分～1時45分受付
対象 平成27年3・4・5・6月生まれ

■母子健康手帳の交付

交付日 毎週木曜日
※都合の悪い方はいきいき健康課保健師までご連絡ください。
時間 午前8時30分～午後5時15分
場所 いきいき健康課窓口

税務住民課よりお知らせ

TEL(02)99763
■社会労務士による無料年金相談
日時 6月27日(火)

場所 午前9時～正午、午後1時～4時
山中湖村役場総務課前応接室

お知らせ

工業統計調査を実施します

経済産業省・山梨県では、工業統計調査を平成29年6月1日現在で実施します。

調査結果は国や地方公共団体の行政施策の重要な基礎資料として使われるほか、大学や民間の研究機関、小・中・高等学校の教材など広く利用されています。

調査をお願いする事業所には統計調査員が調査票を持って伺います。または国から直接郵送で届きますので、ご回答いただきますようお願いいたします。

なお、皆様からご提出いただく調査票については、統計法に基づき調査内容の秘密は厳守されますので、正確なご記入をお願いします。

調査対象 製造業を営む全事業所
調査の内容 1年間の生産活動に伴う製造品の出荷額、原材料使用額など
調査実施時期 5月中旬から6月
問い合わせ

山梨県統計調査課
TEL0555-2233-1334
FAX0555-2233-1347

薬物乱用は「ダメ。ゼッタイ。」

近年、麻薬・覚せい剤などの薬物乱用をめぐる事件が相次ぎ、危険ドラッグについても乱用問題が急速に

拡大しています。薬物乱用とは、薬物を本来の医療目的から逸脱した方法で使用又は医療目的ではなく不正に使用することです。

覚せい剤やMDMA等合成麻薬、大麻等は法律によって所持、販売、生産を禁止されている薬物です。また、違法薬物の使用は、たとえ一回だけでも「乱用」になるとともに、法律で「犯罪」とされています。

違法薬物の使用には依存性があり、本人の脳や体を破壊し、使用する前の体に戻ることはできません。また、大切な家族の人生にまで大きな影響を与えます。自分自身のために、大切な人のために違法薬物を拒絶する強い意志を持ちましょう。

国及び県では、新国連薬物乱用根絶宣言の支援事業として、6月20日から7月19日までの「1か月間、ダメ。ゼッタイ。」普及運動を展開します。違法薬物の恐ろしさを正しく理解するとともに、身近な人の薬物乱用に気付いたときは、勇気をもって相談してください。

問い合わせ
富士東部保険福祉事務所衛生課
TEL0555-249033

「こころの健康相談統一ダイヤル」(自殺防止電話相談)

自殺予防のための相談

「生きていくのがつらい」と悩まれている方、あなたの気持ちをお聴かせください。秘密は守られます。家族に死にたいと訴える人がいる等、自殺に関する相談をお受けします。まずはご相談ください。

「こころの健康相談統一ダイヤル」
おこなわつ まもろうよ こころ
0570-064-556

(自殺防止電話相談)

平日(月～金)
午前9時～正午 午後1時～午後4時
夜間(火～土) 午後4時～午後10時

山梨労働局

労働保険料と一般拠出金の

申告・納付はお早めに

～6月1日から7月10日まで～
労働保険料一般拠出金の年度更新手続きは、6月1日から7月10日の間に行うこととなっております。法定申告・納付期限内に申告・納付を済ませていただきますようお願いいたします。

年度更新申告書の送付は5月末、申告書受理会は6月中旬以降を予定しています(申告書受理会の日程等は、申告書に同封してお知らせします)。

平成29年4月1日から雇用保険率について改正が行われています。雇用保険は①31日以上雇用見込があること、②1週間の所定労働時間が20時間以上であることの2点を満たす場合に適用されます。なお、平成29年1月1日から65歳以上の方も適用されることとなります。

労災保険率、一般拠出金率の改定はありません。

問い合わせ

- 山梨労働局労働保険徴収室
TEL0555-2225-20052
- 甲府労働基準監督署(労災課)
TEL0555-224-5619
- 都留労働基準監督署(労災課)

TEL0554-432195
●鮎沢労働基準監督署(労災課)
TEL0556-223181

生活経済事犯による消費者被害防止対策の推進

近年、電話勧誘や訪問販売による詐欺性の強い利殖勧誘事犯、悪質な金融事犯、住宅リフォーム名目の特定商取引等事犯が多発しており、県民の生活に大きな不安を与えています。

政府は毎年5月を「消費者月間」と定め、様々な消費者問題に対する事業を集中的に実施しております。警察としてもこの月間に合わせ、消費者被害に係る生活経済事犯について被害が拡大する前に早期検挙を図るとともに、未然防止のための広報啓発活動等を推進しております。

警察では、消費者被害に係る生活経済事犯のうち

- 高齢者が被害に遭いやすい利殖勧誘事犯や特定商取引等事犯
- いわゆる「090金融」や新たな手法によるヤミ金融事犯
- 廃棄物事犯を主とした環境事犯、無資格者による美容施術等の医事事犯及び無承認医薬品の広告・販売事犯等の薬事事犯
- 偽ブランド商品をインターネットサイトで売買するなどの知的財産権侵害 事犯

に重点指向した取締りを推進しております。県民の皆様からの情報提供をお願いいたします。

問い合わせ

山梨県警察本部生活安全捜査課
TEL055-221-0110(代)

警察官採用のお知らせ

平成29年度第2回目山梨県警察官採用試験を実施します。

採用試験日程等

- 警察官A(平成30年4月採用)
採用予定人員 男性10名程度
武道指導2名程度
女性2名程度
- 警察官B(平成30年4月採用)
採用予定人員 男性23名程度
女性6名程度

受付期間

7月24日(月)～8月18日(金)

(電子申請は8月10日(木)まで)

第1次試験日 9月17日(日)

問い合わせ先(試験に関する問い合わせ)
採用試験案内請求先

- 県警察本部警務課人事担当
TEL055-221-0110
(内線2633～2637)
TEL0120-314874
(採用専用フリーダイヤル)
- 県人事委員会事務局
TEL055-223-1821
- 県下各警察署・交番 駐在所
県警察ホームページ
<http://www.pref.yamanashi.jp/police>

平成29年度
税務職員採用試験のお知らせ

人事院では、次のとおり「平成29年度税務職員採用試験」を行います。
興味のある方は、税務署までお気軽にお問い合わせください。

受験資格

1 平成29年4月1日において高等学校又は中等教育学校を卒業した日の翌日から起算して3年を経過していない者及び平成30年3月までに高等学校又は中等教育学校を卒業する見込みの者

2 人事院が上記1に掲げる者に準ずると認める者

申込方法 インターネット申込み

人事院ホームページ上の申込専用アドレスをご利用ください。

<http://www.jijishiken.go.jp/juken.html>

受付期間 9月19日(月)～

9月28日(水)【受信有効】

受験案内交付期間

5月9日(火)～6月28日(水)

午前9時～午後5時

(土曜日及び日曜日を除く。)

受験案内交付場所 東京国税局又は各税務署若しくは人事院各地方事務局(所)

(注)人事院ホームページからもダウンロードすることができます。

<http://www.jijigo.jp/sayo/sayo.htm>

試験日

第1次試験 9月30日(日)

第2次試験 10月11日(水)～10月20日(金)のうち指定された日時

問い合わせ

大月税務署総務課
TEL0554223151 内線22

国税庁経験者採用試験
(国税調査官級)のお知らせ

人事院では、30歳以上の社会人経験者を対象とした「国税庁経験者採用試験(国税調査官級)」を実施

しています。

試験の概要については次のとおりです。なお、採用後は、税務大学校において約3か月の研修を受けた後、各国税局(国税事務所)管内の税務署に配属され、国税調査官又は国税徴収官に任用されます。

試験概要 平成29年度の試験概要

については、平成29年7月頃に官報公告及び国税庁ホームページに掲載となる予定です。

問い合わせ

東京国税局総務部

人事第一課試験係

TEL0335422111

内線2163

【参考】平成28年度の実施状況

最終合格者数(全国)：223名
受験資格 平成28年4月1日において、大学等を卒業した日又は大学院の課程等を修了した日のうち最も古い日から起算して8年を経過した者

試験日程

- (1)受験申込受付期間 8月中旬
- (2)試験実施期間 9月から12月
- (3)最終合格発表 12月下旬

放送大学
10月生募集のお知らせ

放送大学は、平成29年度第2学期の学生を募集しています。
10代から90代の幅広い世代、約9万人の学生が、大学を卒業したい、学びを楽しみたいなど、様々な目的で学んでいます。
テレビラジオで授業を行っているだけでなく、その授業をインター

ネットでも好きなときに受講することもできます。

心理学・福祉・経済・歴史・文学・情報・自然科学など、約300の幅広い授業科目があり、1科目から学ぶことができます。

卒業すれば学士(教養)の学位を取得できます。

半年間だけ在学することも可能です。全国にミニキャンパスと呼べる学習センターが設置されており、サークル活動などの学生の交流も行われています。

資料を無料で差し上げていますので、お気軽に放送大学山梨学習センター(TEL055-251-2238)までご請求ください。

出願期間は、第1回は8月31日まで、第2回は9月20日までです。

第65回山梨県
統計グラフコンクール

山梨県では、県民の皆さんに統計グラフの作成を通じて、統計を活用し、親しんでいただくため、毎年「統計グラフコンクール」を開催しています。

あなたが普段気になっていること、疑問に思ったことなどを調べて、統計グラフをつくってみませんか。

この機会に、ぜひ御応募ください！

応募資格 県内在住・在学・在勤で小学生以上の方が対象です。

第1部…小学校1・2年生の児童

第2部…小学校3・4年生の児童

第3部…小学校5・6年生の児童

第4部…中学校の生徒

第5部…高等学校以上の生徒・学生及び一般

パソコン統計グラフの部：
小学校の児童以上

課題 自由(ただし、小学校4年生以下の児童については、自ら観察又は調査した結果をグラフにしたものとしします。)

規格 B2判(72.8cm×51.5cm) 紙質 色彩は自由ですが、パネル仕上げ、表面のセロハンカバー等の調製はしないでください。

応募方法 山梨県県民生活部統計調査課あて郵送又は持参

募集期間 6月5日(月)～9月5日(火)

表彰 各部門…知事賞1点以内、教育長賞2点以内、入選2点以内、佳作若干

その他 優秀な作品については「統計グラフ全国コンクール」に出品されます。全国コンクールに出品された方には全員に、統計検定4級(活動賞)が贈られます。応募作品についての用紙(B2判)は統計調査課に用意してありますので、お申し出ください。

問い合わせ 山梨県統計調査課

TEL055-2231340

TEL055-2231347

FAX055-2231347

E-mail: toukei@pref.yamanashi.jp

TEL400-85001

甲府市丸の内1-6-1

(山梨県庁北別館5階)

「やまなしの統計」HPアドレス

<http://www.pref.yamanashi.jp/toukei/2/>

**第29回神明の火花
ボランティアスタンプ募集**

日時 8月7日(月)午後3時～9時
募集人数

- ①有料観覧エリアの改札入口係(20人)
- ②有料観覧エリア内誘導係(30人)
- ③祭り案内係(5人)

※いずれも原則として18歳以上の方
応募方法 はがきに住所、氏名、年齢、性別、電話、希望する業務、過去の経験有無を明記のうえ、〒409-3061西八代郡市川三郷町上野2714-2市川三郷町ふるさと夏まつり実行委員会ボランティア係まで送付。FAX、Eメール(k-shizawa@town.ichikawamisato.lg.jp)も可(7月21日(金)必着)
問い合わせ

市川三郷町ふるさと夏まつり
実行委員会事務局 商工観光課
観光係内 ボランティア係
TEL055-2404157
TEL055-2404154

**手話で話そう!やまなし心の
ボランティア手話ホームページ公開**

手話の普及啓発を図るため、広く県民が、手話を主たる言語として使用する人(以下「ろう者」という。)との円滑なコミュニケーションを行い、手話への関心を高めるよう、あいさつ等の基礎的な手話表現や手話の基礎知識等を載せたホームページを、山梨県聴覚障害者協会の協力を得て作成し、山梨県のウェブサイトで公開しました。
名称 「手話で話そう!やまなし心のバリアフリー手話ホームページ」
URL http://www.pref.yamanashi.lg.jp/sosha/hs/shina_top.html
制作 山梨県及び一般社団法人山

梨県聴覚障害者協会
内容 「あいさつ」「山梨の魅力を紹介」「防災防犯」「県内市町村の名称」の4つのカテゴリに応じた手話表現をろう者自らがモデルとなり撮影した動画や、手話やろう者にに関する知識のほか、手話サークルや手話通訳者等に関する情報をホームページに掲載しています。

問い合わせ
山梨県障害福祉課
TEL055-22331460
FAX055-22331464

**富士吉田職業訓練所
煉瓦ストーン・枕木の
ガーデン作り教室**

第二弾 アプローチやテラス作り
(芝のはり方と管理)
日時 6月10日(土)～11日(日)
時間 午前9時～午後5時
持ち物 作業着、軍手、雨具、筆記用具、昼食
受講料 お問い合わせください
対象者 一般男女
定員 10名
(5名未満の場合は中止となります)
締切 6月5日(月)

■2級建築施工管理技術検定試験
受験準備講座
日時 7月26日(水)から21日間
(合計63時間)
時間 午後6時30分～9時30分
受講料 お問い合わせください
対象者 受験資格のある方
※願書の販売は6月30日(金)から
ですが、取り寄せも承ります
定員 10名

(5名未満の場合は中止となります)
締切 7月24日(月)
問い合わせ
富士吉田職業訓練協会
TEL0555-225214

**富士山科学研究所
イベント**

■地域環境観察
「富士山五合目植物観察会」
日時
①7月22日(土)午前9時～午後4時
②7月27日(木)午前9時～午後4時
場所 山梨県富士山科学研究所
(集合場所)・富士山五合目御中道
自然探勝路(観察場所)
対象 県内の小学4年生以上(中学生以下は保護者も申し込む)で、山歩きのできる方
※昨年の参加者は不可
参加費 無料
定員 ①40名 ②15名
内容 富士山五合目御中道自然探勝路を講師の解説を聞きながら歩き、富士山の植物について学習します。(①、②は同じ内容です)
講師 ①丸田恵美子(神奈川県理学部教授)・山村靖夫(茨城大学理学部教授)・山村靖夫(茨城大学理学部教授)・山田泰輔(当研究所客員研究員)・中野隆志(当研究所主幹研究員)・②中野隆志(当研究所主幹研究員)・安田泰輔(当研究所研究員)
申込み
6月2日(金)～6月15日(木)
午前9時～午後5時 電話にて受付
※先着順ではありません。
※応募者多数の場合は厳正なる抽

選を行い、参加者を決定します。
※該当者には、開催日の1ヶ月前までにご案内を発送します。
※複数人の申し込みは、同世帯に限りま

環境教育・交流部 教育情報担当
TEL0555-7262003

■第3回富士山科学講座(基礎編)
日時 6月10日(土)
午後1時30分～3時
会場 山梨県富士山科学研究所
1階ホール
テーマ 富士山の草原環境の特性
講師 当研究所自然環境研究部
安田泰輔
対象 どなたでも参加できます
参加費 無料
申込み 不要
問い合わせ
環境教育・交流部 広報・交流担当
TEL0555-7262006

もりのおはなしかい

日時 6月18日(日)
午前10時30分～午後2時
所要時間1回約40分
場所 山梨県富士山科学研究所
ウッドデッキ(雨天は室内開催)
内容 自然や環境に関する絵本の読み聞かせやゲームなどを行います。開始30分前からはおりがみ教室も行います。
対象 幼児から小学校低学年
(対象外の人でも参加可能)
参加費 無料
問い合わせ
環境教育・交流部 教育情報担当
TEL0555-7262003

■企画展「西之島と火山」
日時 4月1日(土)～6月25日(日)
午前9時～午後5時
場所 山梨県富士山科学研究所
1階エントランスホール
内容 小笠原諸島西之島への上陸調査に当研究所の吉本研究員が参加しましたので、その成果を中心として、火山についてパネル等で紹介します。
監修 当研究所火山防災研究部
主任研究員 吉本充宏
対象 どなたでも
参加費 無料
問い合わせ
環境教育・交流部 教育情報担当
TEL0555-7262003

教科書採択や教科書の研究に役立つこと、また、広く県民の皆さんに教科書についての理解を深めていただくことを目的に次のとおり「教科書展示会」を開催します。
今年、初めて「特別の教科書 道徳」(小学校用)の教科書が展示されます。
なお、会場によって、展示教科書、開催日が変わりますので、詳しい案内は義務教育課まで問い合わせください。

期間 6月16日(金)から14日間
会場 東山梨合同庁舎、笛吹市役所市民窓口館、南巨摩合同庁舎、甲府市教育研修所、甲斐市立敷島図書館、北巨摩合同庁舎、大月市立図書館、富士吉田市立図書館、県立あけぼの支援学校、県立やまびこ支援学校、県立ふじさくら支援学校

教科書展示会の開催について

教科書採択や教科書の研究に役立つこと、また、広く県民の皆さんに教科書についての理解を深めていただくことを目的に次のとおり「教科書展示会」を開催します。
今年、初めて「特別の教科書 道徳」(小学校用)の教科書が展示されます。
なお、会場によって、展示教科書、開催日が変わりますので、詳しい案内は義務教育課まで問い合わせください。

内容 ◎小学校・中学校・高等学校
教科書の展示 ◎特別支援教育教科書の展示(県立特別支援学校)
お休み 土曜日、日曜日(甲斐市立敷島図書館、大月市立図書館、富士吉田市立図書館は月曜日と6月30日)
問い合わせ

山梨県教育庁義務教育課
TEL05552231764
FAX05552231759

ふじぎくへり支援学校

山梨県立ふじぎくへり支援学校では、地域の皆様に本校の教育活動を知っていただくために、次のおりオープンスクールを実施いたします。多くの方々のご来校をお待ちしております。
6月22日(木) ◎受付9時20分～9時35分 ◎校長挨拶、学校概要説明9時35分～9時55分 ◎学校案内(ビデオ)9時55分～10時10分 ◎授業見学10時10分～11時45分
場所 山梨県立ふじぎくへり支援学校
その他

●教育相談につきましては、通年でお受けしておりますので、お気軽に電話でお申し込みください。
●台風等の気象状況により、中止となる場合がありますので、予めご了承ください。

出張がん相談

日時 6月8日(木)

午後1時30分～4時

場所 富士河口湖町 中央公民館2階 研修室1-2(富士河口湖町役場)

西)富士河口湖町船津1-7-7
対象 がん患者がんと患者の家族や関係者
問い合わせ

山梨県がん患者サポートセンター
TEL05552278740(要予約)
※保健師ピアサポーター(がんを経験した仲間)ががんの悩みや心配ごと等の相談をお受けします。
当日参加も可能ですが事前の予約が確実です。お気軽に電話ください。

山梨県立ろうつ学校

■夏の「きこえ」と「ことば」の相談会
お子さまの「きこえ」「ことば」のことで不安はありませんか。少しでも不安のある方は、この機会にご相談ください。専門の教員がご相談に応じます。

日時 7月9日(日)～7月11日(火)

午前9時～午後5時

場所 県立ろうつ学校

(山梨市大野1009)

対象 0歳児から大学生まで

相談内容

- 1 「きこえ」と「ことば」に関する悩みの相談
 - 2 「きこえ」と「ことば」に不安のあるお子さまへのかかわり方について(育児相談)
 - 3 「きこえ」と「ことば」に不安のあるお子さまの生活や学習について(教育相談)
- 4 聴力測定
5 補聴器相談

申し込み 事前に電話かFAXで日時を予約してください(締め切りは7月5日(水)午後3時まで)

問い合わせ

きこえとことばの相談支援センター
TEL05533221378
FAX05533226419

山梨県立盲学校

■オープンキャンパスのご案内

山梨県立盲学校では、視覚障がい教育に関する一層の理解を深めていただくため、「山梨県立盲学校オープンキャンパス 2017」を開催いたします。

日時 6月24日(土)

午前9時～午後2時

場所 山梨県立盲学校

(甲府市下飯田2-10-2)

内容 盲学校の概要説明および校内授業見学の機会

対象

- 視覚に障がいのある幼児児童生徒、成人及び保護者
 - 教育・福祉関係及び視覚障がい教育に関心のある方々
 - 本校への入学を検討している方とその家族及び関係者 等
- 参加料** 無料
申込締切 6月21日(水)正午
その他
- 年間通して電話及びメールによる相談を受け付けています。
 - 毎週水曜日及び木曜日午前9時から正午、午後1時30分から3時までを学校見学及び入学相談日として設定しています。詳細につきましてはお問い合わせください。

■夏のEye愛ひとみ相談会

お子様の見え方について不安を感じ

じている方、成人されてから目に障がいを持ち悩んでいる方、視覚に課題がある子どもさんを指導されている先生など、見え方や目のことでお悩みの方は、お気軽に御相談ください。

日時 7月1日(土)、7月2日(日)、8月26日(土)、8月27日(日)

※午前10時～午後3時

(1件につき約1時間の相談)

場所 山梨県立盲学校

(甲府市下飯田2-10-2)

内容 盲学校教員による、見え方や見えにくさのサポート等についての相談

対象

- 視覚に障害のある児童生徒、成人および保護者
 - 教育・福祉関係及び視覚障がい教育に関心のある方々
- 参加料** 無料
申込締切 各相談会開催週の木曜日午後5時
その他
- 年間通して相談を受け付けています(平日)
 - 詳細につきましてはお問い合わせください。

■サマースクール2017

山梨県立盲学校では、次の日程で「サマースクール2017」を開催します。「見え方」に心配のある子どもさんから成人の方、保護者の方々、支援をされている方などを対象にしたイベントです。

同じ悩みを持つ方と話をしたり、情報交換をしたりできる機会です。

また、拡大読書器や弱視レンズ等の見えにくさを補助する機器や、目や耳

の不自由な子どもたちも一緒に楽しめるおもちゃなどを展示し、実際に触って確かめることもできます。関心のある皆様、是非ご来場ください。
日にち 7月22日(土)

場所 山梨県立盲学校

(甲府市下飯田2-10-2)

対象

- 視覚に障がいのある乳幼児、児童生徒、成人及び保護者
- 教育・福祉関係及び視覚障がい教育等に関心のある方々などなくても

参加料 無料

申込締切 展示見学につきましては、事前申し込みは必要ありません。詳細につきましてはお問い合わせください。

問い合わせ・申し込み

山梨県立盲学校
TEL05552263361
FAX05552263362

午前9時～午後5時(月～金)

第9回 富士山マーケット

日時 6月25日(日)

午前10時～午後3時

場所 丸統青果市場

(富士吉田市上吉田872-1)
新鮮な野菜、おいしい食べ物、素敵な手作り品、楽しい体験ブースなどこだわりのお店が集まるマーケットです。駐車場完備、雨天開催。ぜひお誘い合わせてご来場ください！

問い合わせ

富士山マーケット実行委員会
TEL05037092296
fuji3market@gmail.com

6月の行事予定



| 日 SUN | 月 MON | 火 TUE | 水 WED | 木 THU | 金 FRI | 土 SAT |
|-------|------------------------------------|-----------------------------|---|------------------------------|---|----------------------------|
| 28 | 29 | 30 | 31 | 1 大安 人権相談(P7) 運動教室(平野) | 2 赤口 | 3 先勝 |
| | | | | 可 持 PET | 可 持 | |
| 4 友引 | 5 先負 | 6 仏滅 | 7 大安 山中湖村長寿会 スポーツ大会(P10) | 8 赤口 | 9 先勝 | 10 友引 |
| 立入日 | 可 持 | 不 持 | 可 持 | 可 持 | 可 持 | |
| 11 先負 | 12 仏滅 | 13 大安 2歳児歯科検診 (P20) | 14 赤口 運動教室(山中) | 15 先勝 運動教室(平野) | 16 友引 地域リサイクル 役場下駐車 9:00~11:00 | 17 先負 山中小学校 学校開放(P8) |
| 立入日 | 可 持 | 不 持 | 可 持 | 可 持 PET | 可 持 | |
| 18 仏滅 | 19 大安 | 20 赤口 宝ポワークショップ (P15) | 21 先勝 乳児健康相談(P20) GSCグラウンドゴルフ 大会(5月号P21) 運動教室(山中) | 22 友引 運動教室(平野) | 23 先負 行政相談(P7) | 24 大安 |
| 立入日 | 可 持 | 不 持 | 可 持 | 可 持 立入日 | 可 持 立入日 | 立入日 |
| 25 赤口 | 26 先勝 乳がん・骨粗しょう症 車健診(5月号P12) | 27 友引 | 28 先負 一斉清掃 6:00~7:00 運動教室(山中) ボランティア 養成講座(P17) | 29 仏滅 運動教室(平野) | 30 大安 閉 | 1 |
| 立入日 | 立入日 可 持 | 不 持 | 可 持 | 可 持 | 可 持 | |

- 閉 図書館=山中湖情報創造館閉館日 ※開館時間(9:30~21:00)詳しくはP15をご覧ください。
- 可 可燃物収集日 不 不燃物収集日 PET ボトル収集日 8:30までに指定の場所に出してください。
- 持 持込(可燃・不燃) 持 持込(可燃のみ)=クリーンセンターへ直接搬入可能日(9:00~11:00 13:00~16:00)
- 立入日=北富士演習場立ち入り許可日 プール開放日=料金・時間については、P8をご覧ください。

山中湖村の人口と世帯 ()は前月比

| 人口 | | | | 世帯数 |
|------------|------------|------------|----------|-------------|
| 男 | 女 | 計 | 内外国人 | |
| 2,927 (+3) | 2,900 (±0) | 5,827 (+3) | 177 (+1) | 2,345 (+14) |

戸籍の窓 4月届出分

| | | |
|--|----------|-----------|
| 長田 天野 佐久間 高村 手塚 坂本 小林 氏名 | おくやみ(死亡) | 相澤 藤原 氏名 |
| 道也 明美 剛 たな子 利男 やゑ なとり | | 友里 裕大 地区名 |
| (58) (74) (45) (93) (78) (86) (89) (歳) | | 旭日丘 |
| 妙子 有恒 康恵 権一 敏之 健二 善之進 | | |

この広報はベジタブルインキを使用しています。植物油インキ(ベジタブルインキ)は、植物性のため地球の環境にやさしいインキです。

