

# 広報やまなかこ Yamanakako

PUBLIC INFORMATION



## トピックス

- 平野地区公園整備事業 ..... 02
- 保育士募集のお知らせ ..... 02
- 山中湖村高校生の就学に対する助成金 ..... 03
- 税務だより(確定申告など) ..... 04-05

2月  
2018.February

No.424

# 平野地区公園整備事業 南工区の起工式が執り行われました



平野地区公園については「ゆいの広場  
ひらり」と名称が決定し、昨年7月に先  
行して北側の広場及び施設がオープン  
しました。

この度、引き続き南側の広場の工事  
を開始するにあたり、平成29年12月20日  
(水)に起工式が行われました。

南側の広場については、ゆとりのある  
スペースを有し、北側と併せた地域の交  
流拠点として、地域行事や各種イベン  
ト等に活用いただける施設として整備さ  
れます。

工事にあたり、村民の皆さんには引き  
続きご迷惑をおかけしますが、施設の完  
成まで何卒ご理解とご協力をお願いし  
ます。

【問い合わせ】

企画まちづくり課 Tel.62-9971

# 山中湖平野バス停 待合所の撤去工事が行われます

平野地区公園整備に伴い、2月1日(木)  
から、山中湖平野バス停に所在する待合所  
の撤去工事が行われます。

この待合所の機能は、現在整備区域内に  
建設を進めている新設バス待合所(30年4  
月中にオープン予定)に引き継がれます。

利用者の皆さまにはしばらくの間ご不  
便をおかけしますが、何卒ご理解とご協力  
をお願いします。

なお現在の待合所の撤去後も、平野バス  
停を発着するバスは通常どおり運行します。  
(※オープン時期は、工事進捗状況やその他  
の理由により遅延する場合があります。)



現在の待合所 (撤去前)

【問い合わせ】

富士急行交通事業部 Tel.22-7100  
企画まちづくり課 Tel.62-9971

## 山中湖村 保育士募集のお知らせ

山中湖村役場では、平成30年4月から働いていただける、保育士の方を募集します。

- 年齢・資格 60歳未満で保育士免許のある方
- 募集人員 若干名
- 期間 平成30年4月から
- 勤務時間 午前8時30分～午後5時15分(時差勤務、土曜勤務有)
- 勤務場所 山中湖村内の公立保育所
- 給与・手当 村臨時職員取扱要綱による
- 選考 書類選考・面接
- 受付期間 随時募集(土日を除く)
- 申し込み 履歴書を山中湖村役場いきいき健康課に直接お持ちください。

※詳細はお問い合わせください。

《問い合わせ》いきいき健康課 福祉係(保育所担当) Tel.62-9976



# 平成29年度

## 「山中湖村高校生への就学に対する助成金」のご案内

高等学校等への就学に対して、就学に係る一部を助成することにより、家庭の精神的、経済的な負担を軽減し、教育の増進を図ることを目的として「山中湖村高校生への就学に対する助成金」を支給します。

この助成金を受け取るには、山中湖村教育委員会に申請が必要になります。対象となる方は、申請期間内に申請するようにしてください。

### 支給要件

#### 支給対象者

高等学校等へ就学している15歳から18歳まで（平成11年4月2日～平成14年4月1日生まれ）のお子さんを扶養している方  
※扶養者とは、平成30年1月1日（基準日）時点で、山中湖村に居住している方で、同一世帯内に高校生等を扶養している方。  
（山中湖村に住民登録がある方）

〔注意点〕・平成30年1月1日から助成金支給決定までの間に住民票を抹消された方は、対象外です。

#### 助成の内容

助成の支給は、高等学校等に平成29年4月1日～平成30年3月31日までの在学期間とし、助成対象者1名につき1か月5千円。助成金は、年1回、平成30年3月中旬に支給します。

〔注意点〕・月の初日以降に転入された方は、翌月より支給対象となります。

#### 申請先

助成申請書を、山中湖村教育委員会に提出してください。

#### 申請期間

平成30年2月1日（木）～平成30年2月28日（水）  
平日午前8時30分～午後5時00分

〔注意点〕・申請期間内（平成30年2月28日（水）まで）に手続きをしない場合、助成金の支払はできません。

#### 申請に必要なもの等

① 山中湖村高等学校等就学助成金交付申請書  
申請書は教育委員会窓口にあります。  
また村ホームページからダウンロードできます。

② 在学証明書または身分証明書（学生証）の写し  
③ 受取口座の金融機関名、口座番号及び口座名義人（かな）が分かる通帳または、キャッシュカードの写し  
〔注意点〕・受取口座は、扶養者本人の口座です。振込先の確認を行いますので、必ず持参してください。

#### ④ 印鑑

※なお助成対象者の方には、あらかじめお知らせのチラシ、申請書等は、送付しませんのでご注意ください。

※助成金申請後に変更事由が生じた場合は、速やかに教育委員会まで申し出をお願いします。

#### 【問い合わせ】

山中湖村教育委員会 学校総務係

TEL 62-3813

## 地域包括支援センター臨時職員募集

地域包括支援センター保健師の産休・育休により、臨時職員を募集します。

募集人員	1名
資格	保健師または社会福祉士の資格のある方（介護支援専門員の資格のある方優遇）
期間	平成30年4月1日～平成31年3月31日（期間変更の可能性あり）
勤務時間	午前8時30分～午後5時15分
業務内容	地域包括支援センター業務
給与・手当	山中湖村役場いきいき健康課にお問い合わせください
選考方法	書類選考・面接
申込期限	平成30年2月28日（水）まで
申込方法	履歴書・保健師又は社会福祉士の免許の写し・介護支援専門員の資格のある方は介護支援専門員証の写しを山中湖村役場いきいき健康課に直接お持ちください。

## サラリーマンの方で還付申告をされる方へ

給与所得者の方で、雑損控除、医療費控除、住宅借入金等控除などを受けることができる方、または年の途中で退職して年末調整を受けられなかった方などは、源泉徴収税額の還付を受けるための確定申告書を提出することができます。

なお、還付申告は2月16日(金)以前でも提出が可能です。(確定申告期間前は、直接税務署への提出となります。)

## 確定申告相談について



日時 2月16日(金)～3月15日(木)

時間 (午前)9時～11時 (午後)1時～4時

場所 山中湖村役場2階 第2会議室

持参するもの 印鑑・前年の確定申告書の控え・源泉徴収票・各種控除証明書 等

※個人事業主(確定申告のB表)の方は、混雑緩和のため、収入と支出(経費等)をまとめていただき、来庁していただくようお願いいたします。

※申告の内容によっては、大月税務署にて確定申告を行っていただくようお願いをする場合があります。

※平成28年分から、所得税の確定申告・贈与税などの申告書には、「マイナンバー(個人番号)の記載」と「本人確認書類の提示または写しの添付」が必要になっています。

### 本人確認書類とは・・・

#### マイナンバーカードをお持ちの場合

マイナンバーカードだけで、本人確認(番号確認と身元確認)が可能です。

#### マイナンバーカードをお持ちでない場合

番号確認書類(本人のマイナンバーを確認できる書類)

(例)通知カード、住民票の写し又は住民票記載事項証明書(マイナンバーの記載があるものに限る)のうちいずれか1つ

身元確認書類(記載したマイナンバーの持ち主であることを確認できる書類)

(例)運転免許証、公的医療保険の被保険者証、パスポート、在留カード、身体障害者手帳等のいずれか1つ

## 住民税の申告もお忘れなく!

税務署に所得税の確定申告を提出された以外の方で、前年中収入があった方は住民税の申告が必要となります。また、収入のない方も国民健康保険や介護保険や後期高齢者医療保険等の算定資料となりますので、ご相談ください(住民税が未申告の場合は、これら保険料の軽減や所得判定ができないのでご注意ください。)。住民税の申告は、平成30年1月1日現在の住所地の市町村に提出してください。提出期限間近になりますと、窓口が大変混雑しますので、お早めに申告してください。

# 医療費控除が変わります

平成29年分の確定申告から医療費控除の適用を受ける場合、領収書の提出の代わりに「医療費控除の明細書」または「医療費通知」を添付することとなりました。

ただし、明細書の記載が省略できる医療費通知は、次の項目を満たしていることが必要であり、この記載がない場合は、明細書の記載を省略することができません。

- ①被保険者等の氏名 ②療養を受けた年月 ③療養を受けた者  
④療養を受けた病院・診療所・薬局等の名称 ⑤被保険者等が支払った医療費の額 ⑥保険者等の氏名

※「被保険者等の支払った医療費の額(自己負担分)」の記載がなく、「保険診療総額(10割)」のみ記載されている場合も明細書の記載省略はできませんのでご注意ください。

※医療費の領収書は5年間保存する必要があるため、税務署から提示を求められたときは、提示または提出しなければなりません。

※医療保険者から交付を受けた医療費通知を添付すると、明細の記入を省略できます。  
(医療費通知とは、健康保険組合等が発行する「医療費のお知らせ」などです。)

※平成29年分から平成31年分までの確定申告については、従来通り医療費の領収書によることもできます。

詳しくは **国税庁ホームページへ** ([www.nta.go.jp](http://www.nta.go.jp))

## セルフメディケーション税制(医療費控除の特例)について

セルフメディケーション税制(医療費控除の特例)は、健康の維持増進及び疾病の予防の取組として、一定の取組を行う個人が平成29年1月1日以降にスイッチOTC医薬品(要指導医薬品及び一般用医薬品のうち、医療用から転用された医薬品)を購入した際に、その購入費用について所得控除を受けることができます。

※セルフメディケーション税制は、医療費控除の特例であり、従来の医療費控除との選択適用となりますので、いずれか一方を選択して適用を受けることになります。したがって、セルフメディケーション税制の適用を受けることを選択した納税者は、従来の医療費控除を受けることができず、従来の医療費控除を選択した納税者は、セルフメディケーション税制の適用を受けることはできません。

※セルフメディケーション税制を受けることを選択して確定申告書を提出した場合には、その後において、納税者が更正の請求や修正申告書を提出した場合、セルフメディケーション税制から従来の医療費控除の適用に変更することはできません。従来の医療費控除を受けることを選択した場合も同様となります。

※対象となる医薬品等 **詳しくは** **国税庁ホームページ** ([www.nta.go.jp](http://www.nta.go.jp))  
**厚生労働省ホームページ**([www.mhlw.go.jp](http://www.mhlw.go.jp))

今月は、固定資産税第4期・国民健康保険税第8期の納期限です。

納期限：口座振替日ともに：**2月28日(水)**です



## 大月税務署からのお知らせ

【問い合わせ】〒401-8502 大月市御太刀2-8-10 Tel(0554)22-3151(代表)

※お電話は自動音声によりご案内しており、担当者がご用件にお答えします。

### 平成29年分確定申告書の提出及び納付期限

- 所得税及び復興特別所得税・贈与税 ⇒ 平成30年3月15日(木)
- 個人事業者の消費税及び地方消費税 ⇒ 平成30年4月2日(月)

※振替納税をご利用の方の引落日 (なお、贈与税の振替納税・制度はありません)

所得税及び復興特別所得税 ⇒ 平成30年4月20日(金)  
 個人事業者の消費税及び地方消費税 ⇒ 平成30年4月25日(水)

## 申告書作成会場の開設日程

開設期間	会場	所在地	時間
2月16日(金)～ 3月15日(木) ※土、日を除きます。	大月税務署 3階	大月市御太刀2-8-10 大月地方合同庁舎	【受付】午前8時30分から (提出は午後5時まで) 【相談】午前9時から午後5時まで

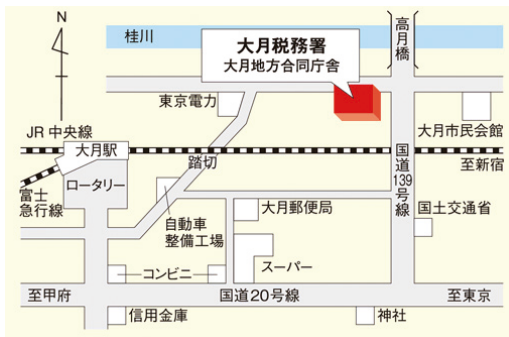

- 上記期間以外は、税務署の申告書作成会場はありませんのでご了承ください。
- 会場開設初日及び申告書提出期限間際は、大変な混雑が予想されますのでご了承ください。
- 当署の駐車スペースに限りがございますので極力お車での来署はご遠慮ください(駐車の際、お待ちいただく場合があります)。
- 税務署内には、コピー機及び公衆電話はありませんのでご了承ください。

申告書作成会場の開設期間以前に、次の日程で「税理士による無料申告相談」及び「税理士による年金受給者及び給与所得者に対する無料申告相談」を開催しますのでご利用ください。

## 税理士による 無料申告相談 ～申告書を作成して提出できます～

- 会場が混雑している場合は、受付を早めに締め切ることがありますのでご了承ください。
- 小規模納税者の所得税及び復興特別所得税・消費税及び地方消費税、年金受給者並びに給与所得者の所得税及び復興特別所得税の申告書を作成して提出できます(土地、建物及び株式などの譲渡所得がある場合を除く)。申告書等の提出のみの場合は、直接税務署に提出(郵送可)してください。
- ご来場の際は、前年の申告書等の控えや源泉徴収票など確定申告に必要な書類、計算器具、筆記具、印鑑及びマイナンバーに係る本人確認書類(①マイナンバーカードまたは②番号確認書類及び身元確認書類)の写し等をご持参ください。

税理士による

# 年金受給者及び給与所得者に対する無料相談

日時：2月23日(金) 午前10時～正午、午後1時～午後4時

会場：富士吉田市民会館 3階市民ギャラリー

●小規模納税者の所得税及び復興特別所得税、年金受給者並びに給与所得者の所得税及び復興特

日付	会場	所在地	時間
2月1日(木)・2日(金)・5日(月)	上野原市もみじホール 2階会議室	上野原市上野原3832	午前10時～正午 午後1時～午後3時
2月6日(火)・7日(水)	富士吉田市民会館 3階会議室	富士吉田市緑ヶ丘2-5-23	
2月8日(木)	富士河口湖町役場 コンベンションホール	富士河口湖町船津1700	

別所得税の申告書を作成できます(土地、建物及び株式などの譲渡所得がある場合を除く。)

問合せ先：東京地方税理士会大月支部事務局 Tel 0555-22-8481

## 医療費控除について

### 医療費控除は領収書が提出不要となりました

平成29年分の確定申告から、領収書の提出の代わりに

“医療費控除の明細書”の添付が必要となりました。

※1 医療費の領収書は自宅で5年間保存する必要があります。

(税務署から求められたときには、提示又は提出しなければなりません。)

※2 医療保険者から交付を受けた医療費通知を添付すると、明細の記入を省略できます。

(医療費通知とは、健康保険組合等が発行する「医療費のお知らせ」などです。)

(注)平成29～31年分までの確定申告については、医療費の領収書の添付又は提示によることもできます。

医療費控除

検索

※詳しくは、国税庁ホームページ(www.nta.go.jp)をご覧ください。

## マイナンバーの 記載について

申告書や申請書等には

### マイナンバーの記載が必要です!!

社会保障・税番号制度(マイナンバー制度)の導入に伴い、

申告手続などには

1 マイナンバーの記載



本人確認書類の提示または写しの添付

が必要です!

国税に関するマイナンバー制度の最新情報



または 国税庁 マイナンバー

検索

## 確定申告等を郵便等で提出される方へ

税務上の申告書や申請書・届出書等は「信書」に該当しますので、郵便または信書便で送付してください。

また、申告書の「控」に税務署受付印の押印を希望する方は、ボールペンまたは万年筆で記載のうえ、切手を貼った返信用封筒を必ず同封してください。

# 元気いっぱい山中湖健康診査の日程が決定しました

平成30年度の元気いっぱい山中湖健康診査(特定健診及びがん検診)は次の予定で行います。  
自分自身の健康づくりに役立ててください。

**健診は南関東防衛局の特定防衛施設周辺整備交付金を活用しています。**

平成30年	山中湖健康診査及び高齢者健診の日程	申込み期限 ※期限厳守	対象者
5月	14日(月)・15日(火)・16日(水)・17日(木)	4月13日(金)まで	20歳～74歳
7月	26日(木)・27日(金)	7月6日(金)まで	75歳以上の方
10月	5日(金)・9日(火)・10日(水)・11日(木)	9月7日(金)まで	20歳～74歳

健診会場:役場敷地内 老人福祉しあわせセンター

申込用の往復はがきを3月(75歳以上の方は5月)に送付しますので、必要事項を記入し、返信をおねがいします。

がん検診のみ受診される方も返信用ハガキにて申し込みをしてください。

※申込期限を過ぎると健診の受付ができませんので、ご注意ください。

## 村の健診では「特定健康診査」と「がん検診」を同時実施しています 内容の一部が変わりますので ご注意ください

特定健康診査 (40歳～74歳)の 変更点	高齢者の医療の確保に関する法律および保険者努力支援制度に基づき村で受けられる対象者の一部が変更になります。次ページを参照してください
がん検診の変更点	35歳～64歳の肺がん検査が胸部レントゲン検査(直接撮影)になります。オプション検査で胸部・腹部CT検査を受診することはできますが、平成30年度末で終了予定です。

**がん検診(胃がん・大腸がん・肝がん・肺がん・前立腺がん)については、  
従来どおり、保険証の種類に関わらず、受診する事ができます。  
積極的に受診しましょう。**

### 全国健康保険協会(協会けんぽ) ご加入の被保険者へのお知らせ

受診される方の利便性を図るため、協会けんぽでは病院以外に検診車による健診を実施しています。平成30年度にはその検診車が山中湖村に6月20日に配車されることになりました。詳細については3月に協会けんぽ山梨県支部より各事業所に配布される「健康診断のご案内」をご覧ください。

申し込み先は山中湖村ではなく健診機関になりますので、ご注意ください。



# 「特定健康診査」受診機関が 加入保険で異なります あなたの受診機関を確認しましょう

あなたは20歳～39歳、又は国民健康保険  
加入者(40歳～74歳)ですか？

はい

いいえ



社会保険被保険者(社保本人)ですか？  
被扶養者ですか？

社保本人

被扶養者

勤務先で健康診査が実施されていますか？

実施される

実施されない

全国健康保険協会(協会けんぽ)  
の被扶養者ですか？

いいえ

はい

勤務先で健診を受診  
してください

加入している健康保険証の保険者より「特定  
健康診査受診券」が送付されますか？

送付される

送付されない

受診券の「契約とりまとめ機関名」に  
「集合B」の記載がありますか？

記載あり

記載なし

加入している保険者に特  
定健診受診方法を確認し  
てください

保険者が契約している健診機関を確認して受診し  
てください

元気いっぱい山中湖健康診査の  
「特定健康診査(基本健診)」が受診できます

受診券については、来月号の「広報やまなかこ」をご覧ください。

# 引っ越しの際は 「マイナンバーカード・ 通知カードの 住所変更手続き」も お忘れなく!

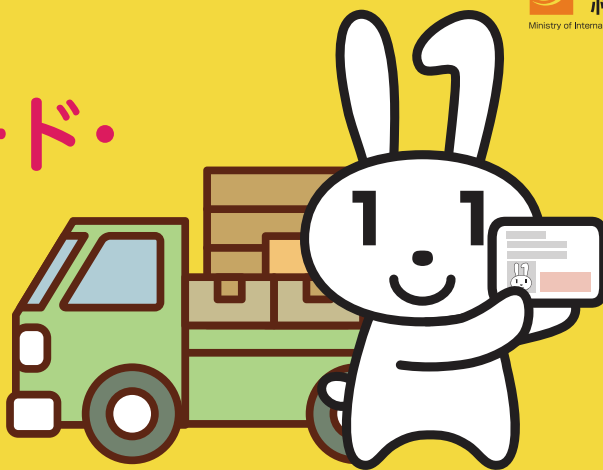

どちらをお持ちの場合もお手続きが必要です!

## 「マイナンバーカード」「通知カード」は 住所変更手続きが必要です。

マイナンバー自体は引っ越ししても変わることはありませんが、「マイナンバーカード」または「通知カード」に新住所を追記する必要があります。転入届を提出する際に、転入先の市区町村窓口で「マイナンバーカード」または「通知カード」の住所変更手続きを行ってください。

### ご家族全員分のお手続きもお忘れなく!

同一世帯の住所変更手続きを、まとめて行うことも可能です。全員分の通知カードまたはマイナンバーカードを持参ください。

※代表して手続きをされる方が、同一世帯であることを確認するために、運転免許証、健康保険証等の身分証が必要となります。  
※マイナンバーカードについては、全員分の暗証番号(4桁)の入力が必要となります。



マイナンバーカード  
表面



通知カード  
裏面

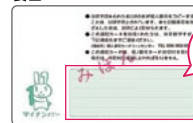

転入先の市区町村窓口

転入届を出した場合でも、マイナンバーカードの住所変更手続きを行うことなく90日を経過すると、そのマイナンバーカードは失効となります。

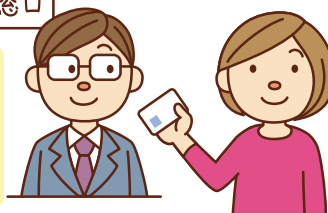

## 「マイナンバーカード」の交付申請中に 引っ越しをされるときは…

「マイナンバーカード」の申請から受取のお知らせをするまでには概ね1月ほどかかります。交付申請中(カード受取前)に引っ越しをされる場合、転入先で改めて申請していただく必要があります。その際には、再度顔写真を添付することなく署名または記名押印のみで申請することができますので、転入先の市区町村窓口で改めて申請手続きをしてください。

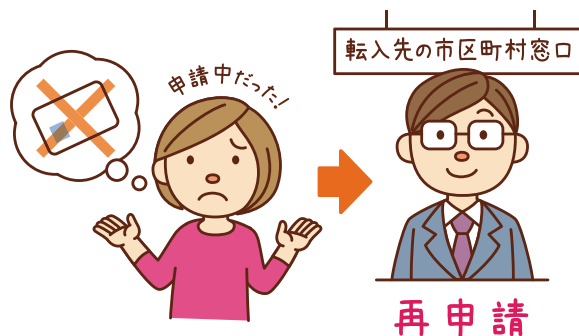

## 引っ越し先で「マイナンバーカード」の 交付申請をされるときは…

引っ越しに伴い住所が変わると、旧住所宛に「通知カード」と一緒にお届けしていた「マイナンバーカード交付申請書」は使用できなくなります。転入先の市区町村窓口にて渡される新しい「マイナンバーカード交付申請書」を使用して交付申請を行ってください。

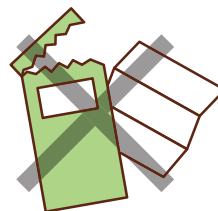

旧住所宛に届いた「マイナンバーカード交付申請書」は使用できません!



転入先の市区町村窓口で渡される新しい交付申請書を使用してください。

こんなとき  
どうする?

「マイナンバーカードを失ってしまったので、  
マイナンバーカードを一時停止したい…」

紛失してしまった場合、マイナンバーカードの一時停止が可能です。

コール  
センター

紛失によるマイナンバーカードの一時停止手続は  
コールセンターにご連絡ください。

発見された  
場合は  
役所  
窓口

マイナンバーカードを発見した場合など  
マイナンバーカードの一時停止解除の手続は  
お住まいの市区町村窓口にて行ってください。

※コールセンターでは一時停止解除はできません。

マイナンバーに関するお問い合わせは

マイナンバー総合コールセンター(フリーダイヤル)

0120-95-0178(無料)

平日/9:30~20:00 土日祝/9:30~17:30

(12月29日~1月3日を除く)

マイナンバーカード総合サイト

検索

## 見守り隊からのお知らせ



チーム山中湖見守り隊は、高齢者が安心して暮らしていただけるように、一人暮らしの高齢者をボランティアが訪問・声かけを行い、温かい絆を築いていきます。住民の支え合いにより孤立化を防ぎ、地域のコミュニティの活性化を図ります。



「見守り隊」は75歳以上の一人暮らしの方にボランティアが訪問・声かけをしています。温かな絆づくりを目的に活動しています。

### 募集

**声かけ(安否確認)を受けたい方を募集します**

#### ★対象者

一人暮らし高齢者(原則75歳以上)  
ご興味のある方、是非ご報ください。

遠方のお友達は、いるのだけど…  
最近、誰とも会話をしないで過ごす事が増えたな…  
などなど、不安を感じている方、  
まずは問い合わせ先までご相談ください。  
随時受け付けております。

#### 活動内容

月に1回程度、「お変わりありませんか?」と声をかけます。

問い合わせ

いきいき健康課 地域包括支援センター TEL62-9976

## 山中湖村生活支援体制 整備協議体からの 「参加者募集」のお知らせ

1年前から始まった住民代表による「協議体」では、さらなる高齢化を見据えた「地域づくり」を目指して、これまで話し合いを進めてきました。  
その結果、「住民が気軽に集える交流の場」について具体的に考えていく方向になりました。

どうすれば、この「交流の場」にみんなが集うのか、住民に浸透するようなアイデアを自由に出し合えたらと思います。「茶話会」を催します。  
「村のことは我がごと」をキーワードに、楽しく意見を交わしてみませんか。

### 「茶話会」

開催日時 3月13日(火) 午後1時30分～3時

(受付 午後1時15分～)

場所 旭日丘公民館

内容 「自由集まれる交流の場づくり」について

申込み 2月1日(木)～2月23日(金)

申込先 いきいき健康課 地域包括支援センター

TEL62-9976

生活支援体制整備協議体とは

社会全体の高齢化が今後急速に進む事、近所との関係が薄れている等の対策として、地域づくりを考えるよう国の方針として生活支援体制整備協議体を作られました。

## 国民健康保険証の更新のお知らせ

2月28日までに国民健康保険税を完納されている方には、3月下旬に新しい保険証を簡易書留で郵送します。

未納があり、保険者証が郵送されなかった方は、更新のハガキを3月下旬にお送りしますので、「国保税の領収証」と「古い保険証」を持参のうえ、税務住民課窓口にて交換してください。

### 国民健康保険税の納め忘れはないでしょうか？

保険税の督促状が届いている場合は、お早めに納付をお願いします。納付状況の確認をしたい場合は、税務住民課収納係（TEL 62・9972）までお問い合わせください。

### 確定申告をしましょう！

収入がない方など確定申告の必要がない方でも、申告がないと保険税の軽減や、自己負担限度額の引き下げ等の適用がされませんので必ず申告してください。

問い合わせ  
税務住民課 医療保険係 TEL 62・9973

## 山中湖村体育協会主催 ソフトバレーボール大会 参加チーム募集



- 開催日 3月7日(水)
- 開会式 午後6時30分～
- 試合開始 午後7時～
- 場所 村民体育館(中学校体育館)
- 参加資格 中学生以上の村民及び村内事業所に勤務されている方
- 参加費 1チーム1,000円(傷害保険料含む)
- 募集数 先着16チーム
- 競技内容 ブロック別予選リーグ戦、順位決定戦
- 競技ルール  
1チーム4名以上(選手の重複エントリーは不可)。  
原則として男女混合チームとし、競技者には必ず女性を1名以上入れてください。女性のみチームでも可。  
※未成年者のみのチームは参加できません。
- 申し込み締め切り 2月28日(水)まで

問い合わせ  
教育委員会 生涯学習係 TEL 62・3813

## 行政相談を 気軽に利用して みませんか？

行政相談委員は、あなたの身近な相談相手です。役所の仕事で困ったこと・知りたいことはありませんか。なんでもお気軽にご相談ください。

●日時 2月23日(金)  
午後1時～3時

●場所 役場 総務課前 相談室

●行政相談委員 羽田紘明

※総務大臣が法律に基づいて委嘱しています

※相談は無料で、  
秘密は固く守られます。



問い合わせ  
総務課 女性政策係  
TEL 62・1111

## 平成29年度 高齢者肺炎球菌予防接種は お済みですか？



今年度の対象者（次の表に該当する方）の方への助成の期限は、**平成30年3月31日**の接種までです。期限を過ぎると全額自己負担となりますので、ご注意ください。また、助成はこの1度のみとなります（5年後の助成はありません）。接種を希望する方は、4月に対象者に送付しています紫色の予診表を医療機関に持参し、早めの接種をおすすめします。

### <平成29年度助成対象の方>

年齢 (平成29年度にこの年齢になる方)	対象の生年月日
65歳	昭和27年4月2日～昭和28年4月1日生まれ
70歳	昭和22年4月2日～昭和23年4月1日生まれ
75歳	昭和17年4月2日～昭和18年4月1日生まれ
80歳	昭和12年4月2日～昭和13年4月1日生まれ
85歳	昭和7年4月2日～昭和8年4月1日生まれ
90歳	昭和2年4月2日～昭和3年4月1日生まれ
95歳	大正11年4月2日～大正12年4月1日生まれ
100歳	大正6年4月2日～大正7年4月1日生まれ

なお、対象者のうち平成29年4月以降に本村に転入し、前住所地で接種をしていない方には、役場にて予診表を配布しますので、いきいき健康課までご連絡ください。

問い合わせ いきいき健康課 健康係 TEL 62-9976

## 山中湖村封筒(税務住民課専用)への 有料広告掲載を募集します

村では、自主財源の確保と地元産業の活性化を図るため、山中湖村有料広告掲載要綱に基づき山中湖村の封筒に掲載する広告を募集します。

- **掲載封筒** 長形3号の裏面(4枠)
- **掲載場所** 封筒裏面
- **色** 水色
- **掲載料** 1枠 32,000円
- **掲載期間** 当初納付書(固定資産税・住民税及び翌年の軽自動車税)の発送まで
- **募集期間** 2月1日(木)～2月23日(金)
- **応募方法**
  - 有料広告掲載申込書(様式1号)に広告の原稿(FD等)を添えて、役場税務住民課へ提出してください。
  - 広告掲載申込書は、村のホームページからダウンロードできます。

### その他

- 募集する広告は、公序良俗に反しないものなど、一定の制限を設けています。
- 募集広告が、募集口数を超えた場合は、先着順で決定します。
- 広告の掲載料は、一括前納をお願いします。(広告主が掲載を取り下げの場合、既納の広告掲載料は返還しません。詳しくは要綱と基準をお読みください。
- なお、10,001枚未満の封筒数については、基準第9条の規定により1,000枚につき掲載料1,000円とします。

○ 山中湖村有料広告掲載要綱・広告掲載基準等村のホームページに掲載してあります。



問い合わせ 税務住民課 税務係 TEL 62-9972

## 新春に新成人者の門出を祝う

1月7日(日)、村主催による平成30年新成人式が山中湖村公民館で行われ、本村では60名の新成人が大人への一歩を踏み出しました。

多くのご来賓・ご家族が見守る中、式典が行われ、新成人者に高村文教村長より記念品が贈られました。式典終了後には、中学校時代の恩師の方々によるお祝いや激励のメッセージをビデオレターで紹介しました。



《成人者謝辞》羽田 静菜さん



《誓いのことば》高村 快さん



《名簿読み上げ》長田 俊さん  
渡邊千景子さん



《記念品受領者》高村致徳さん  
渡邊めぐみさん

## 高齢者よい歯のコンクール 優秀賞を受賞

11月26日(日)、アイメッセ山梨で開催された第31回山梨県高齢者よい歯のコンクールにて、本村の嶋田高光さんが70〜74歳の部で知事より優秀賞を受賞しました。



嶋田さんは、現在1日3〜4回の歯磨き、年3〜4回の歯科検診、歯間ブラシ等を利用したケアや歯茎マッサージなどを心がけているそうです。散歩や農園、ボランティア活動など幅広い活動を通して、健康的な生活にも留意されています。

### 山中湖村診療所歯科 高村敬純医師より

嶋田さんは日頃から、ご自身の歯、歯肉、噛み合わせなどを理解し、適切な口腔ケアを実践されてきました。

口内には、1000億以上の細菌が存在し、虫歯や歯周病、さらには全身の病気をひきおこすことがあります。

歯科の病気は、「日常の歯磨き」「早期発見、治療、長期観察」が重要です。そのためには、定期的な歯科を受診が大切です。いつまでも元気で、おいしく食事をして、気分よく生活したいものです。

歯や口の健康は、毎日の食事をおいしく楽しむだけではなく、人との会話や交流につながり、活力ある生活をしていくためにも重要です。日々のケアの積み重ねが、全身の健康につながっていきます。

まずは定期的な歯科検診から、健康に気をつけましょう。

## 平成30年 山中湖村消防団出初式



## 村長感謝状

## 退職幹部

城 明 様(前消防団長)  
 長田 栄雄 様(前副団長)  
 渡邊 正美 様(前副団長)  
 杉浦 寛明 様(前第1分団長)  
 坂本 文建 様(前第2分団長)  
 高村 吉男 様(前第3分団長)  
 羽田 由信 様(前第4分団長)  
 長田 明大 様(前第5分団長)  
 長田 治大 様(前第6分団長)

## 山梨県消防協会会長表彰

## 甲種功労章

天野 猶治(本団副団長)

## 乙種功労章

高村 竜司(第1分団長)  
 羽田 満(第2分団長)  
 山口 崇(第3分団長)  
 羽田 健志(第4分団長)

## 富士・東部地域県民センター所長表彰

高村 竜司(第1分団長)

富士吉田警察署長・  
防犯協会富士吉田支部長  
防犯功労表彰

高村 佳光(第3分団班長)  
 長田 安弘(第5分団々員)  
 長田 貴仁(第6分団々員)  
 渡辺 敬介(第6分団々員)

## 村長表彰

## 20年勤続章

片山 高之(第3分団副分団長)

## 10年勤続章

長田 将揮(第6分団班長)

## 団長表彰

## 精勤章

坂本 賢祐(第2分団々員)  
 高村 元康(第3分団々員)  
 羽田 竜誉(第4分団々員)  
 長田 章寿(第5分団々員)  
 長田 学(第5分団々員)  
 天野 恵介(第6分団々員)

## 団長章

羽田信吾(第4分団々員)  
 長田隆裕(第5分団々員)  
 天野慎也(第5分団々員)  
 城 勝也(第6分団々員)

山中湖村消防団出初式が1月7日山中湖村プール併用村民体育館で行われました。式典に先立ち、山中湖村ヨットハーバーで放水訓練が行われ、晴天の冬空に勢いよく水しぶきがあがりました。式典では、退職幹部職員への感謝状贈呈や、消防団員の表彰等が行われ、昼夜を問わず住民の生命・財産を守り続けている消防団員に対し、活動を労いました。また、新入団員の遠山 捷さんが宣誓を行いました。村民の皆さんには、今後とも消防団活動へのご理解とご協力をお願いいたします。

山中湖ペンションユニオン  
創立35周年記念式典が  
開催されました

平成29年11月29日(水)、ホテルエクシブ山中湖において、「感謝&リボン&期待」をテーマに山中湖ペンションユニオン創立35周年記念式典が執り行われました。(榎原寿会長)

式典では、「私の考える山中湖観光のこれから」をテーマに、(社)山中湖観光協会事務局長の横山知己氏、同協会副会長、長谷敏明氏による記念対談が行われました。また、懇親会の席上では、ソプラノ歌手、田巻純江様のオープニングコンサートや、本村出身の鏡味千代様による太神楽曲「傘の曲」が披露されました。





# 山中湖いきいきプラン

## 【女と男いきいきプラン推進委員会】 つて何!?

どんな委員会なのか?どんな活動をしているのか。他市町村にも存在するのか。などまったく知りませんでした。

委員会に参加させていただき、最初にメンバーの構成に驚きました。男女、年齢は幅広く活動されていて、【男女共同参画社会】を推進していることを知りました。

【男女共同参画社会】とは、「男女が、社会の対等な構成員として、自らの意思によって社会のあらゆる分野における活動に参画する機会が確保され、もって男女が均等に政治的、経済的、社会的及び文化的利益を享受することができ、かつ共に責任を担うべき社会」です。(男女共同参画社会基本法第2条)

【参画】とは単なる参加ではなく、主体的に意思決定の過程から参加することです。

2017年度山中湖では防災をテーマに活動していますが、他市町村の活動内容も様々で、資料によると防災・環境問題・病気、健康管理・イクメン・子育て問題・DV問題・婚活・高齢化問題・クリスマスケーキづくりおせち料理の作り方など、実に幅が広いと感じます。

私は、若い世代から高齢者に至るまで誰もが健康な状態を維持し、長生きしたいということは、多くの人の願いであり、希望するライフスタイルに沿って、社会で活躍したり、余暇を楽しんだりするなど、生き生きとした実り豊かな生活を営めるような社会構築…そんな活動、発信のお手伝いに少しでもお役にたてることができれば、幸いです。また興味のある方は是非参画してください。

(T.Y)

## ぴゅあ富士イベント情報

問い合わせ  
申し込み

ぴゅあ富士 Tel.0554-45-1666

2月10日(土) 13:30~15:00	自己実現のMethod	講師/谷内夏子	やまなし・しごとプラザサテライト	〈無料〉
	無料託児/なし	対象/一般(高校生以上)15名	持ち物/筆記用具	
3月3日(土) 9:30~12:30 13:30~16:00	カカオワークショップ&ドリップワークショップ	講師/竹林利朗	材料費	〈2,000円〉
	無料託児/なし	対象/一般(高校生以上)15名	持ち物/なし	





# 山中湖村文化協会 所属団体の紹介

山中湖村文化協会では多くの方々に活動内容を知っていただきたく、各部の紹介を行っています。

問い合わせ 山中湖村文化協会事務局 TEL 62-3813



蒼生窯・陶芸倶楽部  
 会員5名の同好会です。互いに誠実と信頼の中で作陶をする教室です。  
 11月、会納めの研修旅行で笠間焼とその美術館等々を巡り見学。陶芸の民芸運動も垣間見、楽しく学ぶ事が多くありました。  
 これからも皆で技を磨き、美意識も加える努力をしています。



健康ダンス (社交ダンス)  
 渡辺加代子先生に御指導いただき五人でやっております。  
 月に2回、木曜午後1時より先生においでいただけます。他、木曜・日曜は自主練習。素敵な曲にのって各種目のウォークを練習します。  
 残念ながら男性がおりません。どうぞ御参加くださること心よりお待ちしております。

## 健康ダンス (社交ダンス)

## 蒼生窯・陶芸倶楽部

2018年2月1日発行

社会福祉法人 博友会 平野診療所

### 平野診療所だより

〒401-0502 山梨県南都留郡山中湖村平野141-1  
 TEL:0555-28-7345

URL:<http://hakuyu-kai.or.jp/hirano/>

### 診療のご案内

2018年2月 診療のご案内							診療科目 内科・外科・小児科
診療時間	日	月	火	水	木	金	
午前 9:00 ~ 12:00	休	休	小児科 (塩田)	内科 (三宅)	内科 (三宅)	小児科 (塩田)	外科 (小西)
午後 14:00 ~ 17:00	診	診	小児科 (塩田)	内科 (三宅)	内科 (三宅)	小児科 (塩田)	外科 (小西)

◆診療科目  
内科・外科・小児科  
 ◆各種予防接種  
インフルエンザ・肺炎球菌  
四混・二混・MR・日本脳炎  
BCG・ヒブ・水ぼうそう  
B型肝炎・ロタ・おたふく  
◆小児予防接種・発達相談  
(予約制)  
14時~15時30分  
◆病床 なし  
◆休診日:日・月曜日

### 「予防接種について—なぜ診療時間帯を分けているの?」

平野診療所は火曜日・金曜日は小児科、水曜日・木曜日は内科、土曜日は外科です。小児科診療日の午後2時から3時30分までの間は、予防接種および乳児健診の予約優先時間帯です。他の小児科クリニックでも予防接種や乳児健診の時間帯は通常の診療と分けていることが多いですが、それはなぜでしょうか?

定期予防接種の数は10年前と比較して大幅に増えており、現在、11種類、30回接種が必要です。そして、その多くは1歳以下の乳幼児期に集中しています(7種類18接種)。抵抗力の弱い赤ちゃんたちにとって、診療所での待ち時間や他の感染症との接触は大きな負担になります。予防接種や乳児健診に来て、他のお風邪をもらって帰ることがあってはいけません。そのため平野診療所では予防接種・乳児健診の予約優先時間帯を設けて、他の診療と分けています。その間に来院された方については、感染隔離の目的で車の中でお待ちいただいたり、診療までに時間がかかりましたが、ご協力をお願い申し上げます。

最後に予防接種には接種期間が設けられておりますので、年度末で終了する予防接種については  
 早めに接種しましょう。

次回は『フジ虎ノ門グループ理事長 新年度のご挨拶』今後の運営について



各種予防接種  
 実施期間終了のお知らせ

インフルエンザ 2月末日まで  
 MRワクチン(年長児) 3月末日まで  
 高齢者(65歳以上で5の倍数の年齢の方) 肺炎球菌ワクチン 3月末日まで



### おひらせ

2月16日金曜日 午後休診  
 3月6日火曜日 午前通常診療/午後15時から診療



## 山中湖ダイヤモンド富士ウィークス

山中湖から見られる「ダイヤモンド富士」。その知名度は年々上がり、全国からその現象を見にたくさんの方が山中湖を訪れます。

湖畔からダイヤモンド富士が見られる期間を「ダイヤモンド富士ウィークス」と銘打って、アイスクャンドルフェスティバルのイベントを開催します。

### 《アイスクャンドルフェスティバル開催》

◎2月17日(土) 交流プラザきらら

この時期ならではの感動を是非ご覧ください。

なお、「山中湖富士山雪まつり」も2月18日(日)まで、交流プラザきららにて開催しています。

会場にて午後5時45分より点灯式典、午後6時頃花火の打ち上げをします。



問い合わせ (一社)山中湖観光協会 TEL.62-3100

## 富士五湖で船舶(動力船)を利用される方へご案内

山中湖で船舶を乗入れ予定の方は、届出の事前提出(最初の乗入日の**2週間前**まで)が必要です。

**平成30年度《航行届》受付は2月1日から開始されます。**

### 富士五湖での乗入が初めてとなる船舶の場合

→「船舶届」(初年度のみ)及び「航行届」の提出が必要です《同時受付可》

### 「船舶届」の提出が済んでおり(富士五湖登録済)、山中湖で乗り入れる場合

→「船舶届」を山中湖村に提出してください(船舶を乗り入れる湖の自治体に年度ごと提出が必要です。)

- <補足> ■「船舶届」:動力船を富士五湖で初めて乗入れる場合、山中湖村か富士河口湖町のどちらかに提出  
■その他届出:「氏名等変更届」、「船舶承継届」、「届出済証再交付申請書」、「推進機関の出力等変更届」等(住所・所有者・推進機関の出力・騒音防止の方法等に変更があった場合、届出が必要)  
■山中湖に船舶の乗り入れを予定している方及び届出内容に変更内容のある方は、**必要な届出を添付書類とともに山中湖村または富士河口湖町まで提出してください。**  
■添付書類及び様式のダウンロードについて  
<http://www.vill.yamanakako.lg.jp>(山中湖村ホームページ「船舶利用について」)

問い合わせ 観光課 総合窓口係 TEL.62-9977

## 山中湖温泉紅富士の湯「朝風呂」

2月末まで、土曜・日曜・祝日は午前6時より営業いたします。  
温泉から「紅富士」が見られる機会となります。  
皆さんぜひご利用ください。



問い合わせ 山中湖温泉 紅富士の湯 TEL.20-2700

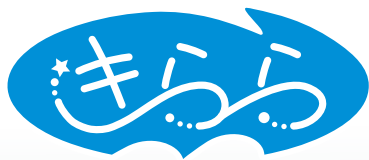

# 山中湖交流プラザきらら

<http://www.kirarayamanakako.jp/> TEL.20-3111

## 今年もアイスクャンドル祭りが行われます

今年で12回目となるアイスクャンドル祭りが、2月17日(土)の夕方、交流プラザきららで開催されます。このイベントには3,000個の水柱が必要で、そのお手伝い(ボランティア)を募集しています。

- ◎2月11日(日)10時～ 牛乳パックへの水入れ・調整
- ◎2月17日(土)11時30分～ 冷凍パックの開封、アイスクャンドルの配列・点灯



### 申し込み・問い合わせ

山中湖交流プラザきらら内 NPO法人富士山自然学校  
TEL.20-3111 または 090-2740-4000

## 中国健康体操

中国人講師の王先生が「練功十八法」・「武當古老養身功」・「太極拳」をアレンジして、誰でも無理なく楽しめる健康体操になっております。ゆっくりとした中国音楽にあわせてカラダを動かしていくので、レッスン後はカラダの芯から温かくなってきます。運動に自信のない方でも安心して参加できますので、この機会に本場中国の健康法を覚えてみませんか。

- ◎日 時:月曜日 午前10時～11時 ※2月は5, 19, 26日です。
- ◎料 金:550円(1回分) ◎定 員:15名程度



## ベーシックヨガ

ゆっくりと自分のペースに合わせて、やさしいヨガのポーズを中心におこなうので、初心者の方でも安心してご参加できます。また、ヨガには自律神経の調和、内臓の活性化、血液循環の促進などうれしい効果が期待できますので、カラダを引き締めたい方、心身ともにリフレッシュしたい方は、ぜひ体験してみてください。

- ◎日 時:月曜日 午後1時30分～2時45分 ※2月は5, 19, 26日です。
- ◎料 金:800円(1回分) ◎定 員:15名程度



どなたでも参加・体験ができますので、ご興味がある方はご連絡ください。また、体験を希望される方は1回無料で参加できます。

### 申し込み・問い合わせ

山中湖交流プラザきらら内スポーツ部門・スポーツ教室担当スタッフ(杉山)  
TEL.20-3111 FAX.20-3112



# 山中湖情報創造館

TEL: 0555-20-2727 / FAX: 0555-62-4000  
 E-mail: info@lib-yamanakako.jp  
 Web Site: http://www.lib-yamanakako.jp/  
 http://www.lib-yamanakako.jp/i/

毎日9:30開館→19:00閉館  
 (12月から3月まで)  
 2月の月末休館日は  
**28日(水)**

## 蔵書点検のお知らせ

2月5日(月)～2月9日(金)

平成29年度蔵書点検のため、上記5日間休館させていただきます。

- \*返却期限の過ぎている図書・CD・DVDなどがお手元にある方は、早急にご返却ください。
  - \*未返却資料については、電話で確認することができます。
- 電話番号：0555-20-2727

## 山中湖エコミュージアム

### 宝ボワークショップ

毎月1回 開催しています!

2月20日(火)

午後6時30分～8時30分

宝ボの活動は、誰もが山中湖村に生まれて、暮らして、来て、良かった!!と思える村をめざし、先人たちが築いてきた山中湖村を引き継ぎ、さらなる発展を遂げるために、みんなで力を合わせて、新しいまちづくりに取り組みすることを目的としています。みなさんでお誘い合わせの上、お気軽にご参加ください。

## コラム

その138 『関係人口』という言葉が、最近よく耳にします。少子高齢化が進行中の日本の成長戦略のなかで、移住による『定住人口(居住人口)』を増やす取り組みと、観光のような一時的な滞在者などの『交流人口』を増やす取り組みがありますが、観光以上定住未満でも地域との関係を密にする人たちが『関係人口』と呼び始めたようです。

山中湖村ではすでに、季節によって来村される別荘の利用者の方、山中湖で生まれ育ち就学や就職のために村を離れた方々、

かつて山中湖で仕事をしていたが今は村を離れている方、そして遠くから山中湖村のことを想い続けているふるさと納税をしていただいている方々など、実に多くの方々山中湖村の関係人口なのです。

そうした山中湖村への想いを寄せてくれる方々との縁を切らないためにも、例えば情報創造館の「電子図書館サービス」なら来館せずに利用することができますので、関係人口と「ご縁」をつなぐ仕掛けになればいいな、と思っております。

館長 丸山 高弘

## 2月23日は富士山の日です。

山中湖情報創造館には富士山資料がたくさんあります。歴史や伝説を知るもよし、写真集を見るもよし、来年の富士登山に備えるのもよし、写真の撮り方を学ぶもよし。いろいろな目的で活用してください。

富士山コーナーとミニ特集コーナーをご用意し、お待ちしております。

## 電子書籍サービス

### 寒い冬こそ、お家で読書!

利用者カードをお持ちの方は、パスワードを登録するだけで、電子書籍サービスを利用することができます。ぜひ、お家読書をお楽しみください!

## おはなしタイム & 図書館でレゴ

2月25日(日)

- ☆ おはなしタイム 午後2時からはじまるよ!
- ☆ 図書館でレゴ 午前10時～午後3時 \*大人の方も一緒にどうぞ!

## 情報創造館2月のイベントカレンダー

☆イベント予定は天候等により変更することがあります。ご確認の上お出かけください。電話:20-2727

日付	曜日	イベント名	対象	申込	費用	時間
☆毎週☆	月	月曜日 こどもの時間	☆小さなこどもの優先時間☆			午前10時～午後3時
☆毎週☆	火	PCサロン(パソコン教室)	どなたでも	要	要	午前10時～11時30分
5日～9日	月～金	蔵書点検のため休館				終日
10日	土	山梨県富士山総合学術調査研究シンポジウム『富士山の災害と参詣路の変遷』	どなたでも	-	-	午後1時受付開始
20日	火	宝ボワークショップ	どなたでも	-	-	午後6時30分～8時30分
25日	日	フリーマーケット	どなたでも	-	-	午前10時～午後3時
		おはなしタイム	小学生以下	-	-	午後2時～2時30分
		図書館でレゴ	どなたでも	-	-	午前10時～午後3時
28日	水	月末休館日				

《ネイチャールームは冬季お休みさせていただきます。春の開催まで、しばらくお待ちください。》



# 文学館案内

村民・WELCOMEカードをお持ちの方は、  
三島由紀夫文学館・徳富蘇峰館両館無料でご入館いただけます。  
三島由紀夫文学館 ☎0555-20-2655 徳富蘇峰館 ☎0555-20-2633  
<http://www.mishimayukio.jp> ✉[info@mishimayukio.jp](mailto:info@mishimayukio.jp)  
開館時間/10:00~16:30(入館は16時まで) 休館日/月曜日(祝祭日の場合は翌日)

ふ じ さん  
2月23日は  
富士山の日

それにちなんで2月23日(金)当日のみ  
三島由紀夫文学館・徳富蘇峰館両館  
どなたでも無料でご入館いただけます。

山中湖と富士山を愛した徳富蘇峰による直筆の水墨画など、富士山をモチーフにした資料の展示もございます。この機会に、山中湖村にゆかりのある徳富蘇峰の生涯に触れてみては、いかがでしょうか。

徳富蘇峰館にて好評開催中！！

～5月13日(日)

三島文学と  
Yukio Mishima × movie  
その映画

「美しい星」と三島由紀夫映画作品

❄️ 臨時休館のお知らせ ❄️

2月6日(火)～2月25日(日)まで  
\*2月23日(金)を除く\*

三島由紀夫文学館及び、徳富蘇峰館は資料整理のため、  
上記期間臨時休館とさせていただきます。

日頃よりご愛顧いただいております皆さまにおかれましては、  
ご迷惑おかけいたしますが、

ご理解、ご協力のほどよろしくお願い申し上げます。

なお、月曜日は休館日のため、

2月27日(火)より通常開館いたします。

# つどいの広場 2月の予定

No.160

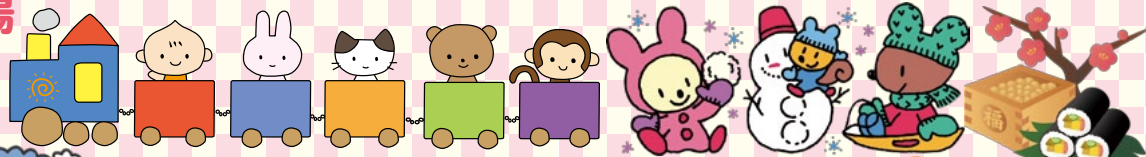

# じゃんけんぽん

開催日	イベント名	開催場所 時間	内 容
2日(金)	節分の集い (要予約)	つどいの広場 <10時30分~>	●「広場じゃんけんぽん」恒例の豆まきを楽しみたいと思います。身の回りの邪気をみんなで払いましょう。
7日(水)	子育て教室 簡単な英会話を学ぼう (要予約・託児有り) 英語で遊ぼう ●テリー渡辺さん	山中保育所会議室 <10時30分~> つどいの広場 <11時30分~>	●ネイティブな英語に触れ、親子で英語に親しみましょう!英語の絵本や英語の歌など身近な英語に触れ、親子で楽しみましょう! 今回もママさん達を対象に英会話教室も開催します。
9日(金)	子育て教室 ベビー&キッズビクス(要予約) ●講師 石倉寿子さん	つどいの広場 <10時30分~>	●毎回好評の子育て教室です。乳児にはベビーマッサージでリラックス、キッズは音楽に合わせて身体を動かして親子で一緒にリフレッシュしましょう!
14日(水)	絵本の読み聞かせ会 ●森の中の絵本館石井さん	つどいの広場 <11時15分~>	●森の中の絵本館からのお届けです。やさしい語りかけで絵本の楽しさを紹介してくれます。
19日(月)	子育て教室 元気な足づくり講座(要予約) ●講師 岡洋介氏	つどいの広場 <10時30分~>	●お子さんの本当の靴のサイズを知っていますか?靴選びの5つのポイントを専門家に教えていただきます!また、自分の本当の靴のサイズを実測してもらいましょう!
26日(月)	身体測定 情報創造館館長さんの 絵本の読み聞かせ 誕生日会	つどいの広場 <11時~>	●開館時間中ならいつでも測定ができます。 ●情報創造館の館長さんによる、お薦めの絵本の紹介や楽しいお話も開催しています。 ●2月生まれのおともだちをお祝いします。ランチ参加者は1品持ち寄り日です。みんなで1品持ち寄ってワイワイ食べましょう。

## 4月から入所・入園をひかえているママさんへのお知らせです

つどいの広場では、新しく保育所や幼稚園に入園なさる方に、土用カバンや上履き入れ、パジャマ入れの袋などの作り方を教えています。市販の物もいいですがお母さんの手づくりは世界に一個です。生地や糸は持参です。(ミシンは広場で用意します)布はどのくらい必要?どんなものがいい?など分からない事は広場スタッフに気軽に声をかけてみてください。

2月に入ったら随時始めますのでよろしくお願いします。



## 保育所から園庭開放のお知らせ

山中保育所では(月・水・金)・平野保育所では(月~金)の9:00~11:30行っています。雪が降ったら雪遊びもできますので、雪遊びの準備もお願いします。

つどいの広場 62-2010  
平野保育所 65-8542

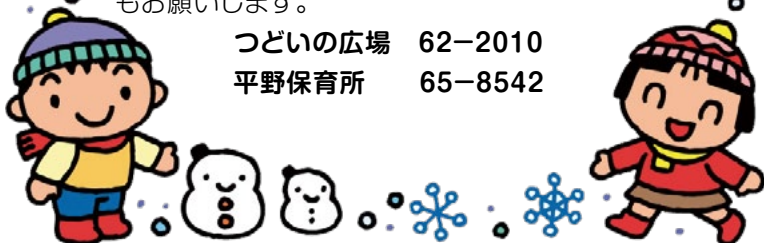

つどいの広場では、広場に遊びに来る事で人の話を聞いたり、自分の話を聞いてもらったりする事で、新しい自分の発見につながると好評です。広場に遊びに来て、子育ての楽しさや大変さを共有しましょう。年齢問わず興味がある方の参加をお待ちしています。講座や子育て教室の際は託児も行っていますのでお申し込みの際にお知らせください。

つどいの広場(62-2010)



## 2月は「ボランティア・NPO活動推進月間」です!

山梨県の優秀賞に山中湖村からは5名が選ばれました!

山梨県では2月を「ボランティア・NPO活動推進月間」と定め啓発・普及に取り組んでいます。

第41回山梨県ボランティア・NPO活動推進月間ポスターに県内小中高校より196作品が寄せられ、山中湖村では村内の小・中学校より105作品を応募しました。その中から優秀賞に5名の方が選ばれました。おめでとうございます。

2月15日から28日まで、応募作品全てをイオンモール甲府昭和店内にて展示しています。みなさんは是非足を運んでみてください。



高村 柊子さん  
(山中湖中学校1年)



牛田 圭美さん  
(山中小学校3年)



桑原 杏さん  
(山中小学校3年)



渡部 官兵衛さん  
(山中小学校3年)



田村 亜未さん  
(東小学校4年)

## 災害時の支援協定締結

富士五湖青年会議所と七市町村社会福祉協議会

富士五湖青年会議所と七市町村の社会福祉協議会は平成29年10月31日、災害時の支援協定を結びました。協定によって、災害時に同青年会議所が災害ボランティアセンターの設置や運営などを担ったり、平常時から会議や訓練等を行う事で、効率的で効果的な復興につながることを目指します。



### 2月の予定

日程	曜日	内容
6・13・20・27日	火	給食サービス(ひとり暮らし等)
9日	金	おむつ配布サービス

## サロン活動

平野サロン 千羽鶴をプレゼント

山中湖村では、現在7つのサロンが活動しています。今回、平野サロンでは、千羽鶴を作り平野保育所にプレゼントをしました。様々な繋がりを持ちながら活動しています。



※ 詳しいサロン活動についてはお問合せください。

ありがとうございます。ありがとうございました。

### 《寄付者》

- ・山中湖ロータリークラブ 様
- ・海野 澄男 様
- ・平野サロン 様
- ・山中湖村婦人会 様 (1円募金)
- ・第19回山中湖ボランティアまつり 実行委員会 様



## 平成29・30年度分 指名競争入札参加資格追加申請について

組合が発注する建設工事や物品の納入等を希望する事業者は、事前に指名競争入札参加資格申請書を提出し、登録を受ける必要があります。

平成29・30年度につきましては、次の内容により追加申請を受け付けます。

- ◆提出書類 指名競争入札参加資格申請書(組合指定様式)及び添付書類  
※組合指定様式については、ホームページよりダウンロード可。  
また、受付場所(企画財政課)でも用意してあります。(無料)
- ◆受付期間 2月1日(木)～2月28日(水) (土・日・祝日は除く)
- ◆受付時間 午前9時～正午 / 午後1時～5時
- ◆有効期間 平成30年4月1日から平成31年3月31日まで(1年間)
- ◆受付場所及び問い合わせ 山梨県富士吉田市上吉田5605番地3  
富士吉田市外二ヶ村恩賜県有財産保護組合  
企画財政課(契約担当) TEL0555-22-3355

## 平成30年度 富士山五合目自然解説員募集

富士山五合目周辺において自然解説や自然保護の啓発をする自然解説員を募集します。

- ◆募集人員 20名程度
- ◆勤務期間 5月1日～10月31日(事務局の要請に応じて勤務していただきます。)
- ◆勤務時間 午前9時00分～午後4時30分 ◆勤務地 富士山五合目総合管理センター
- ◆賃金 日給7,450円 ◆募集締切 3月9日(金)(当日消印有効)
- ◆申込方法 申込書に必要事項を記入し、書類を添付のうえ、郵送または持参してください。

詳しい内容は、ホームページをご覧になるか、電話又は電子メールにてお問い合わせください。

申し込み・問い合わせ 富士山五合目周辺公園利用協議会  
富士吉田市外二ヶ村恩賜県有財産保護組合 森林事業部 森林文化課  
URL <http://www.onshirin.jp/>  
TEL 0555-22-3355(内線131) E-mail:shinrinbunka@onshirin.jp

## 堆肥用馬糞を無料で差し上げます

クローバー牧場で飼育されている馬たちの馬糞を一般の家庭菜園用、農家の畑作の堆肥用として無料で差し上げます。よけいな配合飼料を一切加えない乾草だけを食べているので堆肥用としてとても良質な馬糞です。現在利用されている方からも大変好評をいただいています。直接取りに来られる方、ご連絡ください。運搬・下ろし作業に便利な軽トラックダンプの貸出も可能です(実費)。

山梨県南都留郡山中湖村平野547-31 クローバー牧場  
Tel.090-4620-2962





**Information**  
お知らせ・催し・募集

**山中湖村役場から**

いきいき健康課からのお知らせ

TEL(62)9976  
※各健診教室は老人福祉しあわせセンターで行います。

■乳児健康相談

日時 2月14日(水)  
午後1時15分～1時45分受付  
対象 平成29年4月7・10月生まれ

■2歳歳児健診

日時 2月13日(火)  
午後1時15分～1時45分受付  
対象 平成27年11・12月生まれ、平成28年1・2月生まれ

■母子健康手帳の交付

交付日 毎週木曜日  
※都合の悪い方はいきいき健康課保健師までご連絡ください。  
時間 午前8時30分～午後5時15分  
場所 いきいき健康課窓口

教育委員会からのお知らせ

TEL(62)33813  
平成29年度2020  
東京オリンピック・パラリンピック

キャンプ地等富士北麓誘致  
連絡会議講演会

2020東京オリンピック・パラリンピック開催にあたり、富士北麓地域の「支えるスポーツ」の活性化をめざし、各市町村のスポーツボランティアの機運を醸成させるため講演会を開催します。

主催 2020東京オリンピック・パラリンピックキャンプ地等富士北麓誘致連絡会議  
後援 富士吉田市 道志村 西桂町 山中湖村 忍野村 富士河口湖町 鳴沢村 富士吉田市教育委員会 道志村教育委員会 西桂町教育委員会 忍野村教育委員会 山中湖村教育委員会 富士河口湖町教育委員会 鳴沢村教育委員会 山梨県教育委員会 公益財団法人山梨県体育協会

協力 南都留地区スポーツ推進委員協議会 山梨県スポーツ指導者協議会南都留支部  
期日 2月24日(土)  
午後1時30分受付  
午後2時開演

場所 富士吉田市民会館3階  
小ホール

講師 長倉 富貴 氏(山梨学院大学経営情報学部准教授、カレッジスポーツセンター推進員)  
演題「未来につながるレガシーを」

対象者 スポーツ関係者・商工会議所富士五湖青年会議所他一般の方  
申し込み期限 2月19日(月)  
申し込み・問い合わせ  
山中湖村教育委員会 生涯学習係  
TEL6233813

お知らせ

「ごぞんじですか」**「検察審査会」**

検察審査会は、選挙権を持つている20歳以上の人の中から「くじ」で選ばれた11人の審査員によって構成されます。したがって、あなたも審査員に選ばれる可能性があります。

検察審査会では、交通事故や詐欺、脅しなど犯罪の被害にあつて警察や検察庁に訴えたが、検察官がその事件を起訴しなかったこと(不起訴)について、その処分に不満をもつ被害者などから申立があつた場合に、その不起訴処分が正しかったかどうかを審査します。

審査申立などの手続き、または検察審査会について知りたい場合は、お問い合わせください。

問い合わせ

甲府検察審査会  
甲府市中央丁目10番7号  
(甲府地方裁判所3階)  
TEL055521332548

3Hの推進

「早めのライト点灯」、

「ハイビームの活用」、

「反射材の使用」

ドライバーの皆さん、夕暮れ時に歩行者や車の発見が遅れて「ヒヤリ」とした経験はありませんか。夕暮れ時は人・車ともお互いが見えにくくなり、発見の遅れが重大な交通事故につながることもあります。  
ドライバーの皆さんは、日没の概ね

30分～1時間前にライトを点灯する、「早めのライト点灯」を行い、いち早く歩行者や自転車を見出し、交通事故防止に努めてください。

また、自分の車の存在を歩行者などに知らせる効果もあります。

ヘッドライト自動点灯装置がある車は、常に装置を「オン」にしましょう。

また、夜間の運転の際には、対向車や前に車がない時は、「ハイビームの活用」を心掛けてください。

こまめなライトの操作は、運転に集中している証でもあります。

歩行者・自転車の皆さんは、明るい色の服装を身に着けるとともに、「反射材の使用」により、自分の存在をドライバーにアピールすることは、交通事故防止に効果的です。

「早めのライト点灯」、「ハイビームの活用」、「反射材の使用」の「3Hの励行」を心掛けてください。

2月中の「早めのライト点灯」の目安時間は、午後5時です。

人も車も、「見る」と「見られること」に心掛け、悲惨な交通事故を防止しましょう。

○ライト点灯目安時間

2月…午後5時、3月…午後5時30分、4月…午後6時、5月…午後6時30分  
問い合わせ  
山梨県警察本部交通企画課  
TEL05552210110(代)

スリップ事故を  
防止しましょう

冬季は、積雪や凍結を原因とするスリップ事故が多発します。  
積雪のない場合でも、橋の上や日陰

などでは、雪解け水や霜による凍結から滑りやすい箇所があるため、スタッドレスタイヤの装着など早めに防滑措置をすることともに、タイヤの性能を過信することなく、

○急発進、急ハンドル、急ブレーキなど「急」がつく危険な運転はしない。

○十分に減速し、車間距離をとる。  
○道路標識や情報板に注意し、交通規制を守る。

などにより、スリップによる交通事故を防止しましょう。

◆積雪・凍結路の注意ポイント

○橋の上 周囲の道路が凍結していない場合でも、橋の上だけが凍結していることがあるため、「橋＝アイスバーン」と心得、速度を落とし通過は慎重にしましょう。

○日陰 雪が溶けずに残っているだけでなく、雪解けの水や霜により再凍結していることがあるため、細心の注意を払い、速度を落とし走りましょう。

○カーブ 遠心力で車が外へ流れやすいカーブは、積雪や凍結により路面が滑りやすいため、外へ流れやすいため、カーブ手前で十分に減速し、対向車にも注意しましょう。

○坂道 下り坂は、安易にブレーキを踏むと車が滑走しコントロールできなくなるため、事前に十分な減速をすることともにエンジンブレーキを使用し、速度を落としましょう。

う。一方、上り坂での発進では、急発進によりタイヤが空転することがあるため、アクセル操作を慎重にしましょう。

○**交差点** 通行車両により圧雪され、アイスバーンになっていることが多く危険な場所であるため、注意しましょう。

また、雪で交差点自体が見えないこともあるので注意しましょう。

○**トンネルの出入口** 目の明暗順応の遅れにより、前方の状況が見えにくいうえ、路面状態が急変しているため、路面状況の変化を予測し、速度を落としましょう。

**問い合わせ**

山梨県警察本部交通企画課  
TEL 0552210110(代)

**山梨県庁来庁者用(東側立体) 駐車場を移転します**

現在ご利用いただいている山梨県庁来庁者用(東側立体)駐車場は、「甲府城周辺地域活性化実施計画」に基づき、平成30年度より公園整備に着手することから平成30年1月24日(水)よりご利用ができなくなっております。

ついでに、県庁西側に新たに来庁者用駐車場を整備しましたので、来庁者の皆様は「こちらをご利用ください。なお、防災新館地下駐車場、県庁構内駐車場は従来どおりご利用できます。

**◇利用開始日** 1月24日(水)

※大雪等で工期延期となった場合は延期の可能性あり

**◇場所** 甲府市丸の内2-17-6

※県道6号線(平和通り)「橋見童公園前」信号(甲府駅方面より右折、甲府市役所方面より左折)の西側約50m先

◇**位置** 3層4段(立体駐車場)の1段(階)及び2段(階)の一部56台分

◇**利用可能時間**

平日の8時30分～18時  
※夜間及び土日祝日はご利用できません。

**問い合わせ**

山梨県財産管理課  
TEL 0552231391  
FAX 0552231379

**相談**

**南都留中部商工会**  
「記帳相談日をご利用ください」

\*毎月記帳相談日を開設します。\*  
正しい記帳は税務申告の基礎となります。

●こんな時にご利用ください。  
●帳簿のつけ方がわからない  
●必要経費と家計費の区分がはつきりしない、など

**1. 日程** 2月8日(木)

**2. 時間** 午前10時～午後4時

(正午から午後1時を除く)

**3. 場所** 南都留中部商工会

**4. 対象者** 個人事業者

**募集**

**第47回信玄公祭りボランティアスタッフ募集**

山梨県では「信玄公祭り」のお手伝いをいただくボランティアを募集しています。

**募集業務：人員**

①パンフレット配布・会場案内係 (各日15人)

②会場警備係(100人)

※いずれも原則として18歳以上

70歳未満の方

**業務日時** ①4月6日(金)午後3時～6時または7日(土)午前10時～午後3時 ②4月7日(土)午後2時～午後7時30分

**応募方法** ハガキ、FAXまたはEメールで、住所、氏名、年齢、性別、電話番号(日中繋がる方)、希望する業務(①の係は希望日も)、過去の経験の有無を明記のうえ、申し込み先まで。宛先 〒4000003

1 甲府市丸の内1-6-1やまなし観光推進機構内 信玄公祭り実行委員会ボランティア係(Eメールは、t.kurasawa@yamakan-sk.jp) 締め切り 3月8日(木)必着  
申し込み・問い合わせ  
信玄公祭り実行委員会  
TEL 0552312722  
FAX 0552213040

**富士吉田職業訓練協会**

**〔平成30年度 普通課程訓練生募集〕**

**科目** 木造建築科・建築塗装科

**期間** 各科、夜間訓練2年間

**対象** 各事業所に勤めながら学ぶことのできる方。年齢、性別に関係なく知識・技能を身につけたい方

**月謝** 会員 3,000円

会員外 5,000円

**締切** 平成30年3月末

**〔1級・2級 建築施工管理技士学科 受験準備講座〕**

**講習日**  
(1級) 4月上旬から21日間(63時間)  
(2級) 8月上旬から21日間(63時間)

**対象者** 1級・2級 建築施工受験資格該当者

**受講料** お問い合わせください  
**定員** 先着10名  
(5名未満の場合は中止となります)

**締切** 受験申し込みの締め切りに合わせます。詳細はお問い合わせください。  
1級の受験の申込みは毎年2月上旬から始まり、2級の受験の申込みは毎年6月上旬から始まり、当協会では申込用紙の取り寄せも承ります。

**問い合わせ**

富士吉田職業訓練協会  
TEL 225214  
HP <http://fjoshidakurenko.jp>

**イベント**

**山梨県立盲学校**

**春のEye愛ひとみ相談会のご案内**

お子様の見え方について不安を感じている方、成人されてから目に障がいを持ち悩んでいる方、視覚に課題があるお子さんを指導されている先生など、見え方や目のことでお悩みの方は、お気軽にご相談ください。

**◇日時および会場**

3月3日(土) 山梨県立盲学校 (甲府市下飯田2-10-2)

●時間は、いずれも午前10時～午後3時。

●1件につき約1時間の相談となります。

**◇申し込み方法**

3月1日(木)までに、盲学校へ電話で申し込みをお願いします。受付時間は平日午前9時～午後5時。

**◇費用** 無料

**申し込み・問い合わせ**

山梨県立盲学校  
(甲府市下飯田2-10-2)  
TEL 0552263361  
FAX 0552263362

**山梨県立ろう学校**

**春の「きこえ」と「ことば」の相談会のお知らせ**

お子さまの「きこえ」「ことば」のことで不安はありませんか。少しでも不安のある方は、この機会にご相談ください。専門の教員がご相談に応じます。

**日時** 3月11日(日)～3月12日(月) 午前9時～午後5時

**場所** 県立ろう学校 (山梨市大野1009)

**対象** 0歳児から大学生まで

**相談内容**

1 「きこえ」と「ことば」に関する悩みの相談

2 「きこえ」と「ことば」に不安のあるお子さまへのかかわり方について(育児相談)

3 「きこえ」と「ことば」に不安のあるお子さまの生活や学習について(教育相談)

4 聴力測定

5 補聴器相談

**申し込み方法** 事前に電話かFAXで日時を予約してください(締め切りは3月6日(火)午後3時まで)

**問い合わせ**

ろう学校  
「きこえ」と「ことば」の相談支援センター  
TEL 0553221378  
FAX 0553226419

☆費用は一切かかりません。  
☆完全個別予約制で秘密は厳守します。  
☆この相談会は、ろう学校入学とは関係ありません。

### 富士山科学研究所

■富士山自然ガイドスキルアップセミナー  
第3回「インタープリテーションとは何か」

日時 2月10日(土)

午後1時30分～4時

場所 山梨県富士山科学研究所  
本館1Fホール

対象 富士山周辺のガイド、  
インタープリター、一般市民

参加費 無料  
(所属資格は問いません)

定員 120名

テーマ 富士山の自然の魅力を効果的に伝えるためには、自然科学への正しい理解や新たな研究成果のアップデートが欠かせません、外部より専門家をお招きしてスキルアップセミナーを開催します。

講師 古瀬 浩史(帝京科学大学  
生命環境学部教授)

申込方法 不要

問い合わせ

環境教育交流部 広報・交流担当  
TEL0555726206

■平成29年度 研究成果発表会

日時 2月24日(土)

午後1時～3時45分

(受付 午後1時～)

場所 山梨県立図書館

1階イベントスペース(甲府駅北口)  
対象 どなたでも

参加費 無料

内容 富士山科学研究所が平成29年度に行ってきた研究成果を、3つの口頭発表と21のポスター発表にて紹介します。調査や分析、実験などからわかった最新の知見を質疑応答も交えながら知ることが出来ます。

問い合わせ

環境教育交流部 広報・交流担当  
TEL0555726206

### 「山梨県職員採用ガイダンス」 参加者募集!!

山梨県職員として働くことを希望または検討している皆さんに、平成30年度職員採用試験制度等の説明や、現職員の生の声を様々な立場から伝えます。

開催日時

【東京】3月4日(日)

【甲府】3月7日(水)

いずれも 午後1時30分～4時30分

(受付 午後1時15分～)

場所

【東京】都道府県会館4階  
401・402会議室

【甲府】県立図書館1階  
イベントスペース

対象 山梨県職員として働くことを希望または検討している方(本人に限ります)

内容

●平成30年度職員採用試験日程・試験制度などの説明、  
●新採用職員、中堅職員、女性職員による職場体験談

●専門職職員による職種別業務説明(行政職以外)

定員

【東京】行政80名、行政以外40名  
【甲府】行政120名、行政以外80名

申込方法 やまなし申請予約ポータルサイト『やまなしくらしねっと』からお申し込みください。

受付期間

【東京】1月29日(月)～2月22日(木)  
【甲府】1月29日(月)～2月26日(月)  
ホームページ  
http://www.pref.yamanashi.jp/jinji/saiyou/index.html

問い合わせ

人事委員会事務局  
TEL0552231821  
FAX0552231819

CKD(慢性腎臓病)  
啓発イベント

CKD(慢性腎臓病)患者は成人の8人に1人いると推測され、新たな国民病といわれています。自覚症状がないが特徴で、放置すると透析や腎移植が必要となる怖い病気ですが、その怖さを多くの人がまだ知りません。CKD(慢性腎臓病)の原因の半数以上は生活習慣病であり、定期健診による早期発見・早期受診や生活習慣の改善により発症・重症化を予防することができるといわれています。

そのため、広く県民の皆さんに腎臓のこと、CKD(慢性腎臓病)のことを知っていただくためのイベントを開催します。

日時 2月18日(日)

午前10時～午後4時30分(予定)

場所 イオンモール甲府昭和

対象 一般県民

内容 (1)健康相談

(2)CKDに関する講演会

問い合わせ

山梨県健康増進課  
TEL0552231493  
FAX0552231499

### 山梨県富士山総合学術調査 研究シンポジウム

富士山の災害と参詣路の変遷

元禄地震をはじめ、富士山に起因する災害を中心に、富士山を目指す人々が甲斐・駿河国境を越えるために通った参詣路調査を紹介します。

基調講演「元禄地震と富士山の災害」  
北原糸子氏(立命館大学都市防災研究センター客員研究員・山梨県文化財保護審議会委員)

報告1

「法華の教線拡大に見る甲駿交通路」  
堀内 亨氏(甲府市教育委員会)

報告2

「二つの古道とその変遷」  
ツナ坂越と籠坂越」  
野村 晋作(山中湖村教育委員会)

報告3

「伝承から探る甲駿国境地域」  
堀内 眞氏

(山梨県立富士山世界遺産センター)  
パネルディスカッション

「甲駿国境における参詣路の考察と特定」

日時 2月10日(土)

午後1時30分～5時

(受付開始 午後1時)

場所 山中湖情報創造館 研修室  
(南都留郡山中湖村平野506296)

主催 山梨県立富士山世界遺産センター  
山中湖村教育委員会

入場料 無料

問い合わせ

山梨県立富士山世界遺産センター  
富士河口湖町船津66631  
TEL0555722314  
FAX0555722327

### 富士北稜高等学校

第11回 富士北稜高等学校  
生徒発表会のお知らせ

地域に根ざす富士北稜高校です。日ごろの学習の成果を発表します。是非見に来てください。

日時 2月10日(土)

午前9時～午後3時15分

場所 富士北稜高校  
(富士吉田市新西原1231)

その他 スリッパをお持ちください

問い合わせ

富士北稜高等学校  
TEL0555224161



# 2月の行事予定



日 SUN	月 MON	火 TUE	水 WED	木 THU	金 FRI	土 SAT
28	29	30	31	1 先負 	2 仏滅 	3 大安
4 赤口 立入日	5 先勝 	6 友引 	7 先負 	8 仏滅 	9 大安 	10 赤口 村スケート大会
11 先勝 建国記念の日 立入日	12 友引 振替休日 立入日	13 先負 2歳児歯科検診 (P26) 	14 仏滅 乳児健康相談 (P26) 	15 大安 	16 先勝 村確定申告開始 (~3/15 P4) 地域リサイクル役場下駐車場 9:00~11:00 	17 友引 アイスクャンドルフェスティバル (P18)
18 先負 雪まつり最終日 (1月号 P24) 立入日	19 仏滅 	20 大安 宝ポワークショップ (P20) 	21 赤口 	22 先勝 	23 友引 行政相談 (P12) 	24 先負
25 仏滅 立入日	26 大安 	27 赤口 	28 先勝 	1	2	3

- 図書館=山中湖情報創造館閉館日 ※閉館時間(9:30~19:00)詳しくはP20をご覧ください。
- 可燃物収集日 不燃物収集日 PETボトル収集日 8:30までに指定の場所に出してください。
- 持込(可燃・不燃) 持込(可燃のみ)=クリーンセンターへ直接搬入可能日(9:00~11:00 13:00~16:00)  
立入日=北富士演習場立ち入り許可日

山中湖村の人口と世帯(平成29年12月末日現在) ( )は前月比

人口				世帯数
男	女	計	内外国人	
2,938 (-7)	2,930 (-10)	5,868 (-17)	188 (-4)	2,374 (-9)

### 戸籍の窓 12月届出分

古屋 春子 (92) 誠	高村 なみ子 (95) 洋泰	渡邊 治美 (80) 正美	長田 わせ子 (92) 耕治	氏名 <b>おくやみ(死亡)</b> (歳) 届出人	鳥山 将太 ( ) 山中	羽田 美菜子 ( ) 山中	渡邊 廉太郎 ( ) 平野	天野 康平 ( ) 地区名	鈴木 安奈 ( ) 地区名	氏名 <b>おしあわせ(結婚)</b>	坂本 権史 ( ) 坂本 泉	羽田 大智 ( ) 羽田 博彌	羽田 丞之亮 ( ) 羽田 泰久	氏名 <b>おめでと(誕生)</b>	保護者
--------------	----------------	---------------	----------------	----------------------------	--------------	---------------	---------------	---------------	---------------	---------------------	----------------	-----------------	------------------	--------------------	-----

この広報はベジタブルインキを使用しています。  
植物油インキ(ベジタブルインキ)は、植物性のため地球の環境にやさしいインキです。