

平野地区 わかさぎの穴釣り



写真提供：有限会社マーディー

広報 3

No. 365 2013



山中湖



『広報 山中湖』発行／山中湖村役場・編集／総務課 ホームページ <http://www.vill.yamanakako.lg.jp>
〒401-0595 山梨県南都留郡山中湖村山中 237-1 TEL 0555-62-1111 FAX 0555-62-3088

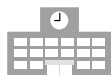

2013ソフトバレーボール大会の開催のお知らせ

◇日時：3月19日（火）午後6時30分 開会式 午後7時 試合開始

◇場所：村民体育館アリーナ（中学校体育館）

◇参加資格：村民及び、村内事業所に勤務されている方

◇参加費：1,000円（傷害保険料を含む）

◇競技方法：ブロック別予選リーグ戦と、順位決定リーグ戦（予定）

予選リーグ（21点1セット）・順位決定リーグ（15点3セット）

◇競技ルール

※1チーム4名（重複エントリーは認めません）監督が選手を兼ねて最低4名から参加できます。

※原則として男女混合チームとし、競技者には必ず女性を1名以上入れる。ただし、女性だけのチームでも良い。

※保護者の責任において中学生以上とする。ただし、未成年者のみのチームは参加できません。

◇申込締切：3月12日（火）先着16チーム

申し込み・問い合わせ 教育委員会 社会体育係 長田 TEL 62-3813 FAX 62-9100

第27回山中湖村スケート大会結果（村内）

保育所女子年長100M			小学女子3年生500M			小学男子6年生1500M					
1	長田 陽香里	平保	52"34	1	長田 花佳	東	1'03"54	1	長田 徳宗	東	2'49"20
小学男子1年生100M			2	天野 凧彩	東	1'04"57	小学女子6年生500M				
1	天野 憲信	東	17"37	小学女子3年生1000M			1	羽田 朱里	山	51"30	
小学男子1年生500M			1	長田 花佳	東	2'07"89	小学女子6年生1000M				
1	天野 憲信	東	1'22"24	2	天野 凧彩	東	2'08"31	1	羽田 朱里	山	1'42"88
小学女子1年生100M			小学男子4年生500M			中学男子500M					
1	天野 公美	東	38"15	1	天野 拓珠	東	55"08	1	天野 泰誠	中2	40"13
小学男子2年生100M			2	多田 日向	東	1'03"82	2	近藤 悠斗	中3	40"85	
1	高村 泰嘉	山	13"78	3	羽田 光輝	東	1'04"34	3	坂本 丞	中2	42"79
小学男子2年生500M			4	天野 雄大	東	1'17"04	4	坂本 兼真	中2	42"92	
1	高村 泰嘉	山	1'00"56	小学男子4年生1000M			5	古屋 圭梧	中1	44"55	
小学男子2年生1000M			1	多田 日向	東	2'12"72	中学男子1500M				
1	高村 泰嘉	山	2'11"54	2	羽田 光輝	東	2'25"21	1	近藤 悠斗	中3	2'08"24
小学女子2年生100M			3	天野 雄大	東	2'51"14	2	天野 泰誠	中2	2'08"75	
1	杉浦 早咲	山	16"02	小学男子4年生1500M			3	坂本 丞	中2	2'21"89	
2	天野 李奈	山	16"62	1	天野 拓珠	東	2'47"12	中学男子3000M			
小学女子2年生500M			小学女子4年生500M			1	多田 朝飛	中2	4'23"33		
1	杉浦 早咲	山	1'10"52	1	高村 珠知帆	山	1'10"02	2	坂本 兼真	中2	4'27"65
2	天野 李奈	山	1'14"31	2	古屋 朱梨	山	1'26"26	3	古屋 圭梧	中1	4'27"87
小学女子2年生1000M			小学女子4年生1000M			中学女子500M					
1	杉浦 早咲	山	2'27"58	1	高村 珠知帆	山	2'32"20	1	千葉 暁絵	中1	43"21 大会新
小学男子3年生500M			2	古屋 朱梨	山	3'20"58	2	天野 沙耶	中1	1'06"99	
1	長田 勘太郎	東	1'07"07	小学女子5年生500M			中学女子1500M				
2	吉澤 愁仁	山	1'18"65	1	天野 瑠莉	東	47"17 大会新	1	千葉 暁絵	中1	2'12"81 大会新
3	長田 剛斉	東	1'37"11	小学女子5年生1500M			2	天野 沙耶	中1	2'49"32	
小学男子3年生1000M			1	天野 瑠莉	東	2'30"54	小学男子6年生500M				
1	長田 勘太郎	東	2'20"85	小学男子6年生500M			1	長田 徳宗	東	46"75	
2	吉澤 愁仁	山	2'39"83								
3	長田 剛斉	東	3'33"37								

※大会の様子は18ページに掲載されています。

国民年金種別変更

国民年金制度では、国内に居住する20歳以上60歳未満までのすべての方に、加入が義務付けられています。国民年金の加入種別は、次の3種類に分かれており、届出は加入時だけでなく、種別が変わったときにも必要です。

種別変更の届出を忘れると、年金が受け取れないこともあります。手続きは、年金手帳を添えて、その都度忘れずに行いましょう。

国民年金の加入種別

○第1号被保険者

自営業や農業・漁業の方とその配偶者、20歳以上の学生、フリーターの方等が対象となり、加入や種別変更の手続きは、市区役所・町村役場の国民年金担当窓口で行います。

○第2号被保険者

会社や官公庁にお勤めの方など、厚生年金や共済組合に加入している方が対象になります。加入手続きは、会社や官公庁が行います。

○第3号被保険者

国民年金の第2号被保険者に扶養されている配偶者の方が対象となり、届出は、配偶者の勤務先を通じて行います。

種別変更となるケース

○第1号被保険者となるケース

第2号被保険者が退職されると第1号被保険者（第3号被保険者になる場合は除く。）となります。また、その方に扶養されていた第3号被保険者がいる場合、その方も第1号被保険者になります。

○第2号被保険者になるケース

第1号被保険者または第3号被保険者が就職して厚生年金等に参加すると第2号被保険者になります。

○第3号被保険者になるケース

会社等を退職して厚生年金等に参加されている方の被扶養配偶者になる方などが第3号被保険者になります。

税務だより

NO.115

山中湖村役場 税務課 TEL 62-9972

皆さん、もう一度軽自動車を確認してください。

現在、使用不能または売却し所有者が変更されていない軽自動車について、廃車手続きを3月中に行わないと税金が課税されますのでご注意ください。

軽自動車税とは

軽自動車税は、原動機付自転車、軽自動車、小型特殊自動車及び2輪の小型自動車（これらを総称して「軽自動車等」といいます。）に対し、その所有者に課税されます。

税金を納める人

毎年4月1日現在、主たる定置場が山中湖村内にある軽自動車等の所有者（所有権留保付割賦販売の場合は、買主を所有者とみなします。）です。したがって、4月2日以降に廃車などをされても、その年度分の税金は全額納めていただくことになります。

軽自動車を廃車する手続き

①ナンバープレートがある場合

ナンバープレートを交付された事務所（役場・軽自動車協会）にナンバーを返還し、廃車手続きをしてください。（※山梨ナンバーの場合は、ナンバープレート、車検証、認印が必要となります。）

②ナンバープレートがない場合

ナンバープレートを交付された事務所（役場・軽自動車協会）にご面倒でも連絡をお願いします。

転出等により村外で軽自動車等を使用する場合

軽自動車税は、4月1日現在に主たる定置場として登録のある市町村に所有者として登録されている人に課税されますので、転出等により村外で使用する場合は、次の手続きが必要となります。

(1) 山中湖村のナンバープレートの付いた軽自動車等を村外で使用する場合

①山中湖村役場で廃車した後、転出先の市町村役場で新規登録をする。

②転出先の市町村役場で新規登録する場合

■山中湖村のナンバープレートを転出先の市町村役場で廃車し、転出先の市町村役場で新規登録する。

（転出先で廃車だけでもできます）

※どちらの場合も、山中湖村のナンバープレート、標識交付証明書、認印が必要となります。

(2) 山梨県のナンバープレートの付いた軽自動車等を村外で使用する場合

軽自動車協会等で軽自動車の主たる定置場の変更の手続きが必要となります。

（詳しくは、軽自動車協会にお問い合わせください。）

問い合わせ 山中湖村役場 税務課 TEL 62-9972 / 山梨県軽自動車協会 TEL 055-262-7548

確定申告のお知らせ 申告書はご自分で書いて提出はお早めに

平成24年分の申告書の提出 及び納税の期限	所得税	3月15日（金）まで
	贈与税	3月15日（金）まで
	個人事業者の消費税及び地方消費税	4月1日（月）まで

住民税の申告もお忘れなく！

税務署に所得税の確定申告を提出された以外の方で、前年中収入があった方は住民税の申告が必要となります。また、収入のない方も国民健康保険税の算定資料となりますので、ご相談ください。（住民税が未申告の場合は、国民健康保険税の軽減や介護保険料の所得判定ができないためご注意ください。）住民税の申告書は、1月1日現在における住所地の市町村に提出してください。提出期限間近になりますと、窓口が大変混雑しますので、お早めに申告してください。

～大月税務署からご紹介～

大月税務署管内には、様々な活動を通じて、税務行政について御協力いただいている各団体があります。この中で、各種の税金の円滑な納付を目的として組織された「納税貯蓄組合」では、税についての理解を深めていただく目的で、これからの国の将来を担う中学生の皆さんから、毎年「税金についての作文」を募集し、租税教育の推進に寄与していただいております。今回は、その作文の中から特に優秀であるとして、各賞を受賞された作品の一部をご紹介します。

中学生の「税金についての作文」(主催:大月税務署管内 納税貯蓄組合連合会)

国税庁長官賞

「未来を創る税」

都留第二中学校 3年 岩澤 真優さん

以前、父が教えてくれた言葉に『One for All, All for one』がある。日本語に訳すと「一人はみんなのために、みんなは一人のために」といい、ラグビー精神の根本だそう。

私はそれ以来この言葉が好きになった。それだけではなく、私の生活のモットーになった。所属していたバスケット部での活動や、学級での活動の際、チーム(集団)での活動にこのような助け合いの精神は欠くことができないからだ。

この言葉の意味は、私なりに理解したつもりでいたが、つい先日、この言葉の新たな使われ方を父が教えてくれた。今は、「一人はみんなのために、みんなは一つの目的のために」と訳すことが多くなってきたというのだ。スポーツにおける「目的」は言うまでもなくチームの勝利となるが、この言葉に注目

大月税務署管内 納税貯蓄組合連合会 会長賞

「税というもの」

山中湖中学校 3年 柴田 康平さん

私は、今まで税に関してほとんど無関心でした。

ですから当然税に関しての知識などは、無いに等しいものです。知っていることといえば、何か物を買ったと、5%の消費税を払うこと、その税の割合を上げるかどうかで国会が話し合っていることくらいのものでした。私は、別にそれで良いと思っていて、税について詳しく知ってはいなくても何も問題ないと思っていました。実際、私が直接税を納めているというわけではありませんし、身近で税と言えば、消費税くらいしか浮かびあがりませんので、税とかかわる機会そのものが少なかったといえます。

しかし今回この課題に取り組むにあたってまずは、何も知らなくては、何も書けないので調べるといふ安易な理由で税について調べ

すると「皆で助け合うこと」の必要性がより鮮明に浮かび上がってきた。

税については、社会の授業で学んだ程度で、その本質についてはよく理解できていなかったが、この言葉の意味を通して、私なりに税の大切さを理解することができた。

一人ひとりが大きな目的のために、またより明るい未来を創るために、少しずつお金を出し合う。大きな「日本」という船をしっかりと動かしていくためには「税」は欠くことができないものだと思う。

私たちの乗る「日本」という船の中には様々な部署がある。その多くが大切な税金によって運営されている。医療、警察、消防、道路などである。どれをとっても国民の生活を守るために必要不可欠なものである。私に直接関わる義務教育について考えても、中学生一人あたり年間約九十五万七千円もの税金が使われ、私たちの生活を保障してくれている。最近、消費税の増税が議論されている。もちろん過度な増税は決してあってはいけない

ました。調べていくうちに、少しずつ税の大切さや、納税のシステムや内容など、かなり複雑に構成されているということが、とてもよくわかりました。私のもとと知っている消費税の他にもいくつもの税があるということや、納税の義務のことや、機関、システム全てが連動することによって国を支える税金というものが存在しているということがわかりました。

よく考えてみると、国会では毎日のように話題にとりあげている税ですが、私達中学生には、その知識すらほとんどない生徒が私のようにたくさんいると思います。少しずつ大人になっていく私達これが、日本の将来を担っていくことが出来ないのでは、と、不安になってしまいます。ですから中学生もまだ子どもだから関係ないという安易な考えを持つことなく、今から税について深く関心を持ち、大人達と一緒に考えて考える必要があるのではないかと思います。そのような会話の中で育んだ知識がやがて将来の日本を支え

が、東日本大震災の復興費用や年々増加する国の借金を減らしていくためには、ある程度の増税は仕方のないことだと思ふ。個人のわがままを通そうとするのではなく、日本人全員が幸せに暮らすことができるように、皆で大きな視点をもちながら、未来について考えていくことが必要なのではないか。

これまで税の大切さについてあまり考えたことがなかった。税を納めることは、「損をする」という感覚さえあった。しかし、今回の作文を書くにあたり、税のことを調べて、改めて税の必要性を強く感じ、税を身近に感じることもできた。

私たち子どもは今、様々な面で税によって守られている。このありがたさを決して忘れずに、社会人になった際、納税者としての意識をしっかりと持った人になりたい。そして、皆の共通の目的である「より暮らしやすい日本」、「より明るい未来」の実現に向け、努力し続けていきたい。

税のしくみに新たな考え方やシステムを生み出し、日本をよりよいものへと発展させていくのではないでしょうか。

今回、この課題に真剣に取り組み、色々と考えたことよって、私の中にも税に対する関心が生まれ、税のことを少しでも知れたおかげでその重要さに気付くことができました。今回調べたことや学んだこと、感じたことなどを、今後の生活に生かし、日本のさらなる発展に少しでも協力できればと思います。

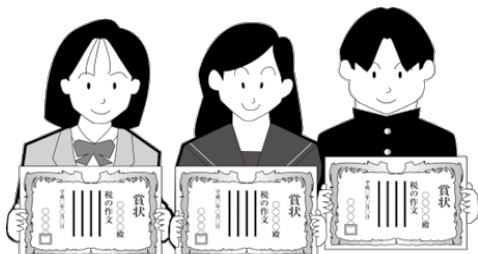

山中湖いきいきプラン

住みやすい山中湖村を目指して

寒さ厳しい山中湖ですが、少しずつ春色を感じられる季節となってまいりました。

いきいきプラン推進委員会では、現在第4次いきいきプランの策定の準備に取り組んでおります。

住みよい山中湖村にするために、私たちに何ができるのか、議論を繰り返しています。

男女平等に生活ができること、仕事があること、若者が帰ってきたいと思う街であること、正しい教育がされること、介護、DVなどの悩みを抱えた人が相談できる場所があること、人材バンク等々、それぞれの委員から積極的な意見が出

されます。

中でも特に関心が強いのは防災についてです。

東日本大震災での大きな揺れを体験し、富士山噴火などと報道される中、無関心ではられません。

先日お招きした立川市大
山自治会長、佐藤良子先生
のバイタリティ溢れるお話
には感動しました。小さな
自治体ができるたくさん
のことに驚きました。

ひとりひとりが自治体に
高い意識を持ち、暮らし、
自分にできる役割は喜んで
行う、日頃よりそういった
姿勢が大切だと思えます。
いざという時に助け合え
るように。

3月7日に私たちは立川

市に行き、佐藤先生が発案されたベンチ釜などを実際に見せていただき勉強してきます。防災に強い山中湖村となることも私たちの願いです。

今後私たち委員会は、「人を助け人に助けられるやさしい山中湖村」となれるように、第4次策定に向け知恵を出し合っていきたいと考えております。

皆様の貴重なご意見も是非お聞かせください。

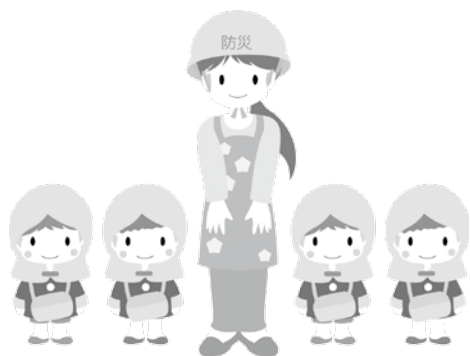

「いきいきみんなの広場」おたより募集

男女共同参画に関するあなたのご意見、身の回りであった出来事などお寄せください。川柳、狂歌、俳句、パートナーへひとこと伝えたいこと、家庭における仕事分担など何でもOKです。

■投稿方法 住所・氏名（匿名希望有、ペンネーム有）、年齢、性別、電話番号を記入のうえ、郵便、FAXまたは、E-mailでお申し込みください。

■送付先 〒401-0595 山梨県南都留郡山中湖村山中237-1 山中湖村役場 総務課 女性政策係
TEL 62-1111 FAX 62-3088 E-mail soumu@vill.yamanakako.lg.jp

相手を思いやる心がみんなにあればいいのにな。人より優位にいたいから、自分のことだけを守りたいから相手を嘲笑したり馬鹿にしたり・・・。相手を思いやる心が心地よい社会づくりにつながるのにな。

子育て通信

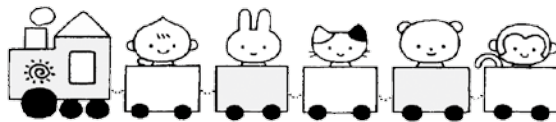

NO,101

つどいの広場3月の予定

- 1日(金) ひなまつりのつどい
- 4日(月) 絵本の読み聞かせ会 森の中の絵本館 石井さん
- 6日(水) 英語で遊ぼう! テリー渡辺さん
- 11日(月) ベビービクス 石倉 秀子さん
- 15日(金) お別れ会
- 22日(金) 身体測定 (開館時間中ならいつでも測定ができます。)
 - ・午前11時～
情報創造館館長さんの楽しい絵本の読み聞かせがあります。
 - ・午前11時30分～ 誕生日会 (3月生まれ)
みんなでお祝いします。ランチ参加者は1品持ち寄り日です。みんなで1品持ち寄りワイワイ食べましょう!
- 25日(月) みんなで楽しもう 子育てサークルスマイルの皆さん

広場お休みのお知らせ

- ★3月27日(水) 山中保育所の卒園式のためお休みします。
- ★広場の利用は3月29日(金)で24年度が終了となります。25年度は4月8日(月)からのスタートとなります。
- ★不明な点がありましたらつどいの広場までお尋ねください

問い合わせ

つどいの広場
TEL 62-2010

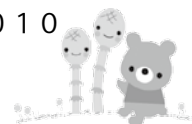

今月の保育所園庭開放日 午前9時30分～11時

平野保育所 園庭解放を月曜日から金曜日まで毎日行っています。25年度入所を予定しているお友達は保育所を知る良い機会ですのでたくさんの方に利用していただきたいです。園庭のコンディション等で園庭で遊べない場合は支援室で遊ぶこともできます、保育士に声をかけてください。

山中保育所 13日(水) 18日(月)です。

問い合わせ 平野保育所 TEL 65-8542

問い合わせ つどいの広場 TEL 62-2010

今月のつどいの広場イベント情報

ひなまつりのつどい

◇日 時: 3月1日(金)
午前10時30分～11時30分

◇場 所: つどいの広場
立春という声をきくと心も温かくなります。桃の節句、端午の節句といった季節の祭りは、幼いお子さまの成長にたいへん重要な意味をもっています。思い出になるようなひなまつりをみんなで楽しみましょう。



ベビー&キッズビクス

◇日 時: 3月11日(月)
午前10時30分～11時30分

◇場 所: つどいの広場
◇講 師: 日本マタニティービクスインストラクター 石倉 秀子氏

子どもにもストレスはあります。ベビーマッサージでリラックスさせてあげたり、音楽に合わせて身体を動かし、親子一緒にリフレッシュしましょう。



お別れ会

◇日 時: 3月15日(金)
◇場 所: つどいの広場
◇時 間: 午前10時30分～

3月いっぱい、つどいの広場「じゃんけんぽん」をさよならするお友達とお別れ会です。4月から保育所や幼稚園に入園するお友達を、みんなでお祝いしてあげます。広場での楽しい思い出作りをしましょう!



つどいの広場ボランティアさん募集

★ボランティア(登録制)として子育ての応援して下さる先輩ママさんパパさん、おじいちゃん、おばあちゃん(年齢不問)を募集しています。特技や趣味をお持ちの方、子育てに関心のある方など、ぜひご協力をお願いします。興味のある方はご連絡ください。

募集締め切り

3月27日(水)

申し込み

つどいの広場
TEL 62-2010



たくさんのお出会い・思い出ができました

24年度もつどいの広場では、様々な子育て教室やイベントをするなかで、たくさんのお出会いがありました。参加した子どもたち、お母さんたちにたくさんお笑顔があふれていました。お家だけでは子どもに経験させて上げられないことや、一人では経験できないこともたくさんありますが、広場ではみんなが助け合うことでできることがあることも知りました。初めて子育てするお母さんや妊婦さんも先輩ママさんたちから話を聞くことができたり、保健師さんに相談したりすることもできます。広場もリニューアルして利用しやすくなりました。まだ利用していない方、ちょっと覗きに来ませんか?きっと何か新しい発見がありますよ!25年もスタッフ一同つどいの広場「じゃんけんぽん」で皆さんを待っています

介護保険だより

口の健康を保ちましょう！

しっかりかめて、食事をおいしく食べられるのは、とても楽しいことです。口を開け、会話を楽しみ、声を出して笑うと心身ともに爽快になれます。しかし、口の健康が保たれていないと、食べる楽しみをもてなかったり、人との交流が減ってしまったり、低栄養状態になったりして、元気に活動することができなくなります。

よくかんで食べることは、血液の流れを活発にし、脳を刺激して認知症の予防になり、口の手入れは、細菌の増殖を抑制して歯の病気や口臭を防ぎます。さらに舌やほおなどの筋肉を鍛えると、飲み込む力を高め、食べ物を気管に飲み込むことで起こる肺炎（誤嚥性肺炎）も防げます。

口の手入れをおこたらず、よくかんで食べることを習慣にして、いきいきとした毎日を送りましょう。



誤嚥性肺炎とは？

食べ物やだ液などが、食道ではなく気管に入ってしまうことを誤嚥といい、それによって肺に細菌が増えて起こる肺炎を誤嚥性肺炎といいます。誤嚥性肺炎は高齢者にとって死亡率の高い病気です。誤嚥を防ぐためにも、口の健康は大切です。

65歳になる方にお知らせ

介護保険料は、40歳以上の方に納めていただいておりますが、65歳の誕生日の前日の属する月からは、納付方法が変わります。

65歳になる年度は、年金をすでに受給されている方も含め、すぐに保険料を年金から差し引くことはできません。**65歳になった翌月に村指定の介護保険料納付書を郵送致しますので、ご承知おきください。**

介護保険料の納付方法が誕生月を境に変わるため、うっかり納付し忘れ、後日督促状が届き驚かれる方がおりますので、納付書が届きましたら納付期限までに介護保険料を納めてください。納付書が届かない場合やご不明な点がありましたら、介護保険担当までご連絡ください。

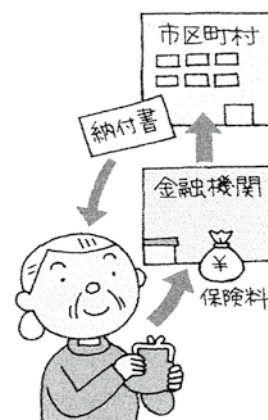

介護保険についてのお問い合わせは厚生課介護保険担当まで
問い合わせ 山中湖村役場 厚生課 介護保険担当 TEL 62-9976

地域包括支援センターからのお知らせ

☆元気いっぱい高齢者運動教室を開催します☆

■ 運動教室の内容

運動内容	イスに座ったままで行える体操 杖が必要な方もできる内容です
講師	広く県内で活動し、運動を専門に指導をしている先生です
対象者	概ね65歳以上の住民 料金：無料
持ち物	不要 (上履きがある方はお持ちください) 動きやすい服装でお越しください
申し込み	不要 下記の開催日に参加が可能な会場へ 直接お越しください

運動は様々な効果があり、若返りもそのひとつ。半年の運動で5歳若返るという研究結果もあります。また運動は、体の柔軟性を高め、全身の血流が良くなります。いくつになっても筋力は向上し、体力の衰えている人ほど運動により筋力アップの効果を得られます。

冬の間体力が落ちてしまった方も、春から運動を生活に取り入れ、体に貯筋(ちょきん)をして元気いっぱいになりましょう。

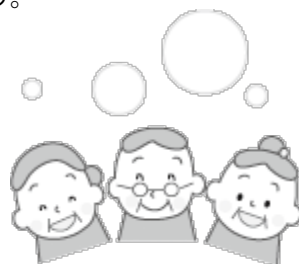

■ 運動教室予定表

会場	日程	時間
長池コミュニティセンター	4月から6月の毎週水曜日	午前10時 ～ 11時30分
平野コミュニティセンター	4月から6月の毎週木曜日	

■ 運動教室の送迎について

運動教室に参加したくても、自力で会場に行くことが困難な方の送迎をします。

◇対象者：山中地区及び旭日丘地区に住所を有する65歳以上の方で、家族等の送迎が困難な者。
(介護保険認定者は対象外とします)

◇定員：長池コミュニティセンター会場への送迎 15名

◇申し込み：山中湖村役場 厚生課内 地域包括支援センター TEL 62-9976
(送迎車の都合により、定員になり次第、締め切らせていただきます)

介護者家族会および介護者教室を開催します

高齢者の介護をしている家族を対象とした介護者家族会および介護者教室を開催致します。介護上の悩みや不安と、介護の負担を軽減するために開催します。是非ご参加ください。

◇対象者：高齢者を介護している方、または介護に興味のある方

◇開催日：3月14日(木)

◇内容：介護者家族会 午後1時30分～ (受付1時15分～)
介護者教室 午後2時～

講義テーマ：高齢者の心身の理解

講師：県立看護大学講師 小山 尚美 先生

◇場所：老人福祉しあわせセンター(役場敷地内)

◇参加費：無料

問い合わせ 山中湖村社会福祉協議会 TEL 28-1014
山中湖村地域包括支援センター TEL 62-9976

臨時保育士募集!!

平成25年度臨時保育士を1名募集します。勤務先は山中保育所です。詳細は厚生課福祉係保育所担当までお願いします!

◇勤務時間：午前8時30分～午後5時15分(時差勤務、土曜勤務有)

◇年齢資格：30歳未満で保育士免許取得者

◇受付期間：3月1日(金)～3月22日(金)

午前9時～午後5時(祝祭日を除く)

◇提出先：山中湖村役場厚生課に履歴書持参でお願いします。

問い合わせ 山中湖村役場 厚生課 福祉係保育所担当(電話 62-9976(直通))

国民健康保険 被保険者証の更新について

現在、山中湖村国民健康保険ご加入の皆様が使用されている保険証は3月31日が有効期限です。更新手続きについては、3月中旬にあらためて更新のお知らせハガキを送付させていただきます。

なお、国民健康保険税に未納がありますと短期保険証または、資格証明書の交付となる場合がありますのでご注意ください。

忘れずに申告をしましょう

国民健康保険税や後期高齢者医療保険料は皆様の所得（前年の所得）をもとに決定されます。収入がないなど確定申告の必要がない方でも、村県民税申告をしていないと保険税（料）の軽減や、高額医療費自己負担限度額の引下げ等が適用されませんので、必ず申告をしてください。

国民健康保険税・後期高齢者医療保険料の納め忘れはないでしょうか？

保険税や保険料の督促状が届いている場合は、お早めに納付をお願いします。もし納付書が見つからない場合や、納付有無の確認などございましたら下記までお問い合わせください。

保険制度は、皆様から納めていただく保険税（料）が大切な財源となり支えられています。皆様のご理解とご協力をお願い致します。

国民健康保険・後期高齢者医療保険に関するご不明な点については、厚生課国保係にお問い合わせください。

問い合わせ 山中湖村役場 厚生課 国保係 TEL 62-9976

幼児の表彰「歯の優良賞」

年長さんのお子様を対象に、むし歯のないお子様を優良賞として表彰しました。
今年度は山中保育所の園児9名・平野保育所の園児7名が表彰されました。

☆おめでとうございます☆

山中保育所の皆さん



平野保育所の皆さん



むし歯を予防するのに必要なのは歯磨きです。幼児の歯（乳歯）は大人の歯（永久歯）になる前ですが、永久歯をむし歯にしないため、乳歯の時からむし歯が無いことはとても有効です。しかし小さなお子様が歯磨きを習慣化させるのには保護者の協力も必要であると思います。

既にむし歯のある場合は、行っている歯磨きが苦手な部分であると認識してもらえると良いと思います。生涯に渡り健康な歯で過ごすことは、美味しく食べることや全身の健康づくりの出発点なので、家族みんな歯磨き習慣を身に付けていただきたいと思います。

山中湖村すこやか子ども医療費について

医療費を助成することにより、子育て支援及び経済的負担を軽減し、家庭での保健の向上と福祉の増進を図ることを目的としています。

医療費助成の資格対象年齢は、15歳に達した最初の3月31日までです。

県内の医療機関を受診する場合（窓口無料化となります。）



医療機関の窓口で、受給資格者証を健康保険証に添えて提示してください。

県外の医療機関を受診、受給資格者証を提示しない場合（窓口無料化となりません。）



医療費をお支払いいただき申請してください。申請期限は、受診した月より2年間です。

- ①「医療費助成金申請書」（様式第4号）に医療費領収書（患者名、診療日、保険診療点数、医療機関名の明らかなもの）を添付。
- ②整骨院等で受診された場合は、「医療費助成金申請書」（様式第4号）に、診療報酬点数・住所・名称・代表者名を記入していただいでください。
- ③弱視等治療用眼鏡等は、加入保険の療養費支給申請の際に提出した医師の指示書・領収書を付けた支給申請書の写しを添付。
- ④高額療養費の対象の場合、社会保険、国民健康保険ともに通知がありますので、保険者からの「支給決定通知書」の写しを添付。

窓口無料化制度は、申請をしないと受給者資格証を発行できません。必ず申請してください。



有効期間は年度末の3月31日まで（毎年更新します。）

必要なもの：①お子さんの健康保険証 ②保護者名義の預金通帳 ③印鑑

次のような場合は、受給者証・健康保険証を持参し届け出てください。



- ①住所、氏名が変わった場合
- ②加入している健康保険または保険証の記号番号が変わったとき
- ③受給者が死亡したとき
- ④生活保護の適用を受けることになったとき
- ⑤重度心身障害者医療費助成、ひとり親家庭等医療費助成の対象となったとき
- ⑥交通事故など第三者行為の被害者となったとき
- ⑦他の市町村に転出するとき

平成25年度受給者資格証の更新について

下記により実施しますので、忘れずに更新してください。受給対象者には、3月中旬頃までに通知します。更新の際、本人確認のため通知書を提示してください。

- ①お子さんの保険証及び印鑑
- ②更新期間は、3月25日（月）から29日（金）までの5日間
- ③更新時間は、午前9時から正午まで、午後1時から午後5時まで

問い合わせ 山中湖村役場 厚生課 TEL 62-9976



山中湖情報創造館

TEL : 0555-20-2727 / FAX : 0555-62-4000
E-mail : info@lib-yamanakako.jp
Web Site : http://www.lib-yamanakako.jp/

3月の開館時間
毎日 午前9時30分～午後7時
休館日 3月29日(金)

コラム その80

まずは、村民の皆様をはじめ山中湖情報創造館をご利用いただいている皆様、そして関係各位の皆様にご挨拶申し上げます。皆様のおかげをもちまして、平成16年4月に開館して以来、指定管理者として3回の協定期間を経て9年間の管理運営を実施することができました。開館した平成16年から比べ、本年度まで途中、多少の上下はあるものの、*来館者数114%、*貸出利用者数137%、*貸出冊数161%となり、山中湖情報創造館の利用も皆様の生活の中に定着してきたように思います。

いま、図書館を取り巻く状況は、インターネットやスマートフォンなどの普及により多少の減少傾向にあります。そのような時代においても、実際にご来館いただき本を眺め、読書や情報収集の時間をゆったりと過ごしていただける空間づくりにスタッフ一同取り組んでおりますので、ぜひお運びください。

さらに、平成25年度に向けた新しい取り組みも始まります。山中湖情報創造館の原点を忘れず、皆様の「知りたい/創りたい/伝えたい」を実現する地域を支える情報拠点であるために、今後とも、ご利用・ご支援・ご協力いただきますよう、よろしくお願い申し上げます。

館長 丸山 高弘
(*2・3月の数値を前年と同数として算出。)

おはなしタイム

3月31日(日)
午前の部 午前11時～
午後の部 午後2時～
みんな集まれ!

図書館でレゴ

3月31日(日)
午前10時～午後3時
好きなものを
レゴで作ってみよう!

ネイチャールーム番外編

「山岳資料を読む」

3月23日(土)
午後1時～3時
研修室1にて
参加費無料

山中湖情報創造館は富士山資料以外にも数多くの山岳資料を所蔵しています。

今回は山の専門家でもある、山中湖村自然インストラクターの野口光男さんと一緒に山岳資料を読む機会を設けました。

興味のある方は、ぜひご参加ください。

特集コーナー

保育所・幼稚園・小学校・中学校・高校・大学と、そろそろ新しい生活の準備を始める時期ですね。

今回の特集は、入園・入学の準備に役立つ図書をご用意しました。



探しています!

山中湖のフジマリモについて書かれた本を探しています。

書名：山中湖ダイジェスト

著者：杉浦 忠睦氏

発行：昭和33年頃

形態：B5より小さい版で横長

厚さ3～4ミリ程度

お心当たりのある方は、山中湖情報創造館までお知らせください。

山中湖情報創造館3月のイベントカレンダー

予定は天候等により変更する場合があります。ご確認のうえお出かけください。

日付	曜日	イベント名	対象	費用	申込	時間
☆毎週☆	月	☆月曜日☆こどもの時間☆	☆小さな子どもの優先時間☆			午前10時～午後3時
☆毎週☆	火	PCサロン(パソコン教室)	どなたでも	要	要	午前10時～正午
月6回	木・金	リトビュアリトミック教室	小学生以下	要	要	時間はお問い合わせください
9・23日	土	コールふじまりも合唱練習	どなたでも	—	要	午前10時～正午
23日	土	ネイチャールーム番外編「山岳資料を読む」	どなたでも	要	—	午後1時～3時
29日	金	月末休館日	—	—	—	—
31日	日	おはなしタイム	小学生以下	—	—	午前11時～と午後2時～
31日	日	図書館でレゴ	どなたでも	—	—	午前10時～午後3時

平成24年度蔵書点検終了

閉館中は皆様にご迷惑、ご不便をおかけしましたが、平成24年度蔵書点検は無事終了しました。ご協力ありがとうございました。

結果詳細は広報4月号でご報告致します。

お知らせ

冬季休館中の
風生庵・蒼生庵は
3月20日(水)から
開館を予定しています。

PCサロン

毎週火曜日
午前10時～正午まで
参加費：1回 500円

文学館案内

三島由紀夫文学館 ☎0555-20-2655 徳富蘇峰館 ☎0555-20-2633
http://www.mishimayukio.jp ✉info@mishimayukio.jp
開館時間/10:00~16:30(入館は16時まで) 休館日/月曜日(祝祭日の場合は翌日)

三島由紀夫 サド侯爵夫人

三島戯曲の最高傑作といわれる「サド侯爵夫人」は、日本のみならず世界各地において高く評価され、数多く上演されています。そのなかから、有名な公演をピックアップしました。



サド侯爵夫人世界上演地図

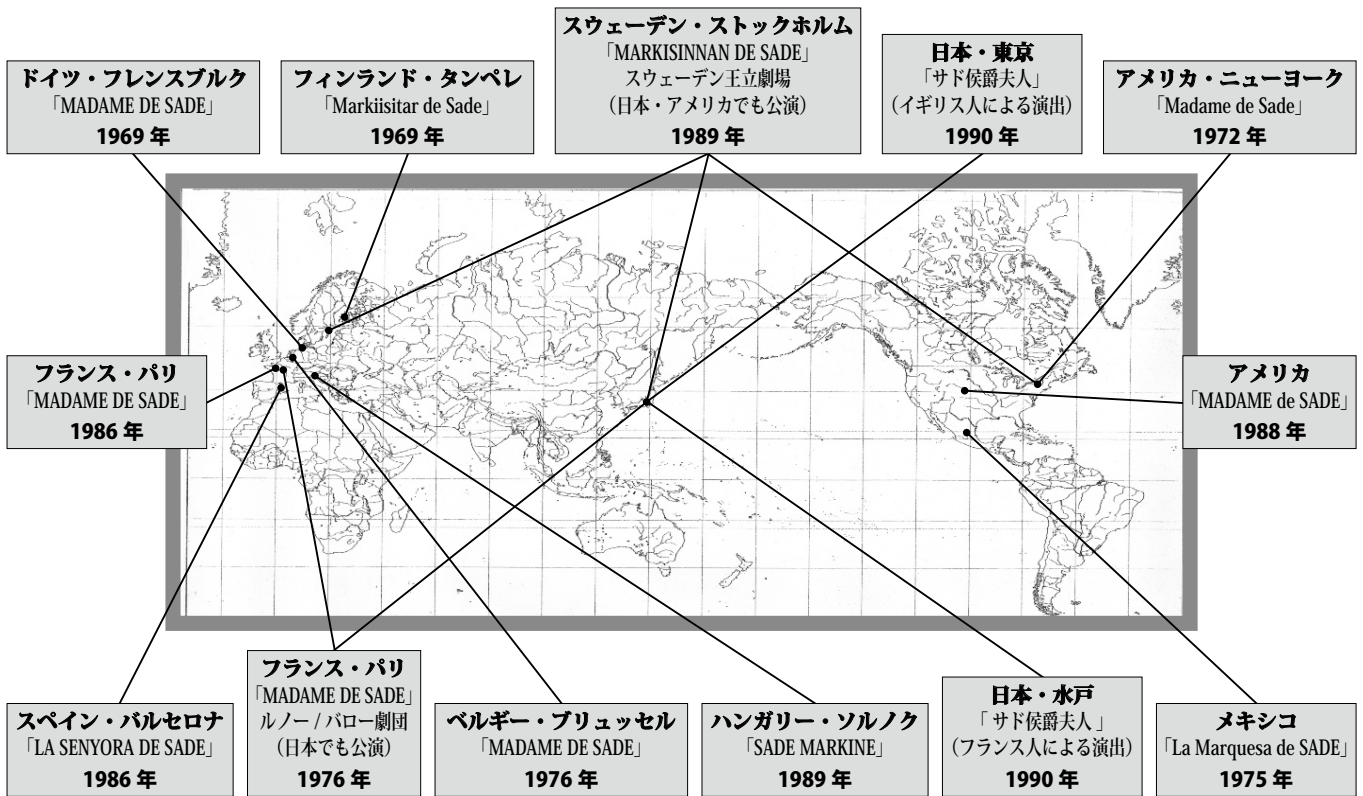

スペイン・バルセロナ
「LA SENYORA DE SADE」



メキシコ
「La Marquesa de SADE」



アメリカ
「MADAME de SADE」



アメリカ・ニューヨーク
「Madame de Sade」

収蔵品特別展 サド侯爵夫人展 世界編 徳富蘇峰館にて開催中

※上記の写真入り地図や舞台写真・プログラム・書簡といった貴重資料を多数展示しております。

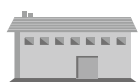

徳富蘇峰館では「徳富蘇峰と新島襄・八重・同志社展」を同時開催中です。三島由紀夫文学館内の展示も一部リニューアルしました。村民の皆様のご来館をこころよりお待ちしております。ぜひご来館ください。



山中湖交流プラザきらら

YAMANAKAKO COMMUNITY PLAZA KIRARA

冬季講座のお知らせ

第3回冬季講座を全国森林インストラクター、須山宣和さんに「木の実・草の実」の講座を開催していただきます。種は植物にとって領域を拓げる一生一度の機会です。いろいろな工夫を見てみます。

多数の方のご参加をお待ちしております。

- ◇開催日：3月17日（日）
午前9時30分～正午
- ◇場所：山中湖交流プラザ内 シアターひびき楽屋棟2階
- ◇講師：全国森林インストラクター 須山 宣和氏
- ◇参加費：無料
- ◇定員：40名 ※3月11日（月）締め切り



冬季講座を受講される方は下記までご連絡ください。

申し込み・問い合わせ NPO法人富士山自然学校（山中湖交流プラザきらら内）
TEL 20-3111 FAX 20-3112

日本吹き矢連盟認定 昇段検定（初段）に合格しました！

「吹き矢教室」に参加している玉橋信行、玉橋綾子ご夫妻が、日本吹き矢連盟認定の昇段検定において初段に合格致しました。検定試験は、日本吹き矢連盟の会員のみ受けることができ、2級から7段まで挑戦することができます。玉橋ご夫妻も昨年の秋に任意で連盟に加入され、わずか数ヶ月で初段まで取得することができました。

本格的に吹き矢を始めたい方はもちろん、日頃の運動不足が気になる健康のために運動を始めたい方は、ぜひ体験や見学にきてください。また、検定以外にも交流大会に参加するなど、楽しいイベントも予定しています。みんなで一緒に「吹き矢」を楽しみましょう！



▲▼ 見事初段に合格された玉橋ご夫妻

- ◇日時：3月6・13・27日（月3回程度）
水曜日 午前10時～正午
- ◇受講料：月謝1,500円
※体験の場合は、500円です。
- ◇定員：15名程度

問い合わせ

山中湖交流プラザきらら内
スポーツ部門・スポーツ教室担当スタッフ
TEL 20-3111 FAX 20-3112





社会福祉法人 山中湖村社会福祉協議会

ボランティア活動保険に加入しましょう



日本国内におけるボランティア活動中におこる様々な事故に対する備えとして、無償で活動するボランティアの方々の補償する保険です。

社会福祉協議会ボランティアセンターに登録されているボランティアやボランティアグループの方々が加入できます。

この保険は年度ごとの加入になりますので、平成24年度に登録された方は3月31日で補償期間が切れます。平成25年度の活動には新たに加入手続きが必要になりますので、社協ボランティアセンターまでご相談ください。

なお、平成25年度より補償内容・保険料が変更になります。詳しくは社会福祉協議会までお問い合わせください。

		補償金額・保険料	
		Aプラン	Bプラン
死亡・後遺障害		1,200万円	1,800万円
入院日額		6,500円	10,000円
通院日額		4,000円	6,000円
賠償責任		5億円	5億円
保険料	基本タイプ	300円	450円
	天災タイプ	460円	690円

エコキャップありがとう



平野保育所

たくさん
集めたよ!

また、
いっぱい
集めるね!



山中保育所

H25年度 各団体への活動支援

社協では、村内で下記に該当する事業を行うボランティア団体に対し、助成を行っております。

- ・ボランティア相談、斡旋、研修及び訓練等ボランティア活動を推進する事業
- ・老人、身体障害者、知的障害者、母子相談員、児童及び低所得者等の福祉を高める事業
- ・社会福祉施設従事者及び社会福祉団体職員の研修並びに福利厚生事業
- ・地域福祉を高めるため調査、研究及び普及啓発
- ・社会福祉施設が地域との交流を促進するために必要な機械等を整備する事業
- ・その他、地域福祉活動を推進する事業

※詳しい内容を知りたい方は社協までお気軽にお問い合わせください。

<簡単な手話の紹介コーナー>

Let's communication

手話コーナーは今月で最後となります

「また会いましょう」



【また】
じゃんけんの
チョキを横に



【会う】
人差し指を立てて(人)
左右から近づける

- ◇協 力：手話サークル白鳥
- ◇イラスト：財団法人全日本ろうあ連盟発行
新日本-手話辞典より転載

山中湖村社会福祉協議会 3月の予定

日程	曜日	内容
毎週	火	給食サービス
15・25日	金・月	いきいき交流会
月末		理事・評議員会

山中湖村社会福祉協議会

南都留郡山中湖村平野1450
TEL 28-1014
FAX 28-1015

防災行政無線「戸別受信機」の取替を行います

村では、既設の防災無線システムの変更に伴い、防衛省の補助を受け新しいシステムの整備を行っています。電波を「アナログ波」から「デジタル波」に変更し、それに伴い、現在貸与している受信機は使用できなくなるため、交換及び設置を行うものです。

平成25年3月1日現在、住民登録のある世帯に1台無償で、貸与します。

それ以降に転入された世帯の方にも、順次貸与を行っていきます。

詳しくは、改めてお知らせをします。

設置が完了するまでの期間は、アナログ・デジタル波を共有で放送します。また、屋外子局は3月末までに設置を行う予定です。

「デジタル波」に変更することで、他市町村の電波が混信する恐れはなくなります。

ご不便をおかけしますが、ご協力をお願いします。

■現在の「戸別受信機」の場所に、新しい「戸別受信機」を設置する予定です。(設置個所の変更は可能です。)

■訪問する時期 3月下旬から6月下旬(予定)

■新しい受信機を設置する際、古い「戸別受信機」を回収します。

なお、企業や商店、2台目以降の機器の設置を希望される場合は、実費負担により取り付けが可能になります。

詳しくは、総務課防災係までお願いします。

問い合わせ 山中湖村役場 総務課 防災係 TEL 62-1111

きのこ原木づくり体験 参加者募集

昨年度に引き続き間伐材等を活用したきのこの原木づくりを行います。今年度は「なめこ」と「ひらたけ」の植菌を体験していただきます。興味のある方はご参加ください。

※なお、防寒服装でのご参加および作業手袋の用意をお願い致します。

◇日時：3月22日(金)午後1時30分～

◇場所：村営山中湖キャンプ場

◇参加費：無料

◇申込期限：3月18日(月)まで

◇募集人数：先着30名



申し込み・問い合わせ 山中湖村役場 観光課 TEL 62-9977

村民の皆様へお知らせです。

河口湖オルゴールの森入館無料！！

4月1日より現住所の分かる証明書をご持参いただきますと入館料2名様まで無料でご利用いただけます。

★各種展示の見学はもちろん、お食事やショップだけのご利用也大歓迎です。

※無料化は2014年3月31日までとなります。

※3名様からは一般1,000円、高大学生800円、小中学生500円となります。

 河口湖オルゴールの森美術館

〒401-0304 富士河口湖町河口3077-20 TEL 20-4111

入館時間：午前9時～午後5時30分(ご入館は午後5時まで)

『山中湖畔まちづくり委員会』発足について

2月5日（火）山中湖村公民館で『山中湖畔まちづくり委員会』の設立総会が行われました。

この会は、地域がリゾート地として発展していくため、景観に対するビジョンを共有し、美しく豊かなまちづくりに邁進することを目的とした地元地域住民による委員会です。

設立総会にあたり、山中湖村長・山梨県美しい県土づくり推進室山口室長も出席し、お祝いを述べました。

山中湖村まちづくり委員会では

- ①景観に対するルール作りと修景・保全を促進すること。
- ②イベント・宣伝・広報等共同販売促進事業を行うこと
- ③地域内の防犯、防災、美化等についての事業を行うこと
- ④会員相互の親睦ならびに福利厚生を図ること

これらを中心に山中湖村の未来への継続性を確保するため、村と連携しながら、まちづくりについて考えていきます。



問い合わせ 山中湖畔まちづくり委員会 事務局 高村 TEL 62-1511

紅富士の湯 3月のイベント

■まぐるまつり開催中！

◇期間：3月31日（日）まで
1階 お食事処 四季彩にて、
特別メニュー2品を1,000
円にて提供致しております。

皆様お誘い合わせの上、ぜひ
ご賞味ください。



▲まぐる御膳



▲ちらし寿司

■各種宴会や無尽に『宴会プラン』（予約制）

温泉入浴と貸切個室でのお料理がセットになった、大変お得なプランとなっております。

◇プランは3コース



▲富士桜：3,000円（税込）



▲湖上：4,000円（税込）



▲山中：5,000円（税込）

- ・予約制となっております（原則1週間前までにご予約ください）
- ・4名様からの受付となります。
- ・料金には個室代（3時間分）が含まれております。

個室利用時間が3時間を超える場合には、1時間につき1室1,000円の個室代が別途かかります。

- ・料理内容が写真と異なる場合がございます。ご了承ください。

問い合わせ 山中湖温泉 紅富士の湯 TEL 20-2700

「なでしこジャパン」を目指せ！

本村出身の高村ちさと選手（18歳：宮城県常盤木学園高校）がアルビレックス新潟レディースに、2013シーズン新加入が決定しました。

ちさと選手は地元山中湖レディースジュニアから、武田消毒ジェイドFC、常盤木学園高校を経ての入団です。

村民の皆さんの応援をよろしくお願いいたします。



写真●左から高村 ちさと選手（#5）、阪口 萌乃選手（#15）、下川 沙織選手（#18）、能仲 太司監督、上尾野辺 めぐみ選手（#10）、パク ユンジョン選手（#20）、小金丸 幸恵選手（#21）



みんなで、氷にのぼったよ～！

平野保育所では、山中湖が氷上立ち入り解禁になった翌日、1月31日（木）に全園児で（1歳児除く）氷の上に上りました。つるつるすべる氷の上を初めは恐々歩いていた子どもたちも、寝転んだりお尻で滑ったり…そして、ミシミシッと氷にひびの音やゴーツという不思議な音を聞き、自然の不思議さを体いっぱい感じて来ました。

第27回山中湖村スケート大会

山中湖村スケート大会が、2月10日（日）に富士急ハイランド・セイコオーバルスケートリンクで開催されました。本村選手35名に加えて県内外からの招待選手122名の計157名が出場し、リンクサイドで力いっぱい滑走する選手達に大きな声援が飛ぶなか熱戦が繰り広げられました。



▲選手宣誓

長田 徳宗君（東小）



▲低学年の部表彰



《国際COMMONS学会北富士大会の組織》

平成23年7月に地元行政代表者、入会組合代表者、研究者を構成員とする組織委員会が設立しました。

地元では、その下部組織としての実行委員会を設置し、地元の行政や商工会議所の職員などが一丸となって、本大会の開催に向けて、各種活動に日々取り組んでいます。

《期待される効果》

北富士地域で国際会議を行うことで、次の効果が期待されています。

○学会としての学問的な成果

COMMONSに関するさまざまな問題について話し合い、国際COMMONS学会としての学問的な成果を上げること。

○北富士の入会と世界の入会のつながり

COMMONS・入会に携わる各国の研究者と北富士のつながりが構築され、また、地域住民が入会のシステムを再認識できること。

○国際交流産業の萌芽

潜在する地域力を発見し、それを生かした国際会議を成功させることで、国際交流都市としての新たな街づくりのきっかけとなること。

《さらに》

住民生活や文化の向上（文化的効果）や暮らしやすい街づくりの活性化（社会的効果）も期待されます。



厚生課からお知らせ

※各事業は、老人福祉しあわせセンターで行います。

■乳児健診
日時 3月4日（月）
午後1時15分～1時45分受付

対象 平成24年3月、8月、11月生まれ

■1歳6ヶ月・3歳児健診
日時 3月5日（火）
午後1時15分～1時45分受付

対象 平成21年9月、10月、平成23年7月、8月生まれ

■5歳児健診
日時 3月13日（水）
午後1時～2時受付

対象 平成19年12月、平成20年1月、2月、3月生まれ

■母子健康手帳の交付
交付 毎週月曜日

※都合の悪い方は厚生課保健師までご連絡ください。

時間 午前8時30分～午後5時15分

場所 山中湖村役場 厚生課窓口

■問い合わせ
※詳細については、厚生課までお問い合わせください。

山中湖村役場 厚生課
TEL (62) 9976

山中湖周辺環境整備事業 作業員募集

山中湖村では、村民で失業者を対象とした健康で、働く意欲のある方を募集します。

主な作業は、村が管理する公園、施設の除草や落葉、枝等の清掃美化、剪定や支障木の除去作業、湖畔や観光看板の清掃、ハイキングコースの整備、除雪、水上パトロール等を行っていただきます。

資格 村民の失業者で普通自動車運転免許を有する方。その他、技術資格を有する方は優遇致します。

募集人員 6名（年齢問わず）
賃金 時給800円

作業時間 午前8時30分～午後5時15分（休憩1時間、実働7時間45分）
月～木曜日 基準（週4日間）

各種手当・保険等
・通勤手当あり
・社会保険なし
・傷害保険あり

雇用期間 平成25年4月中旬頃～平成26年3月31日

応募方法 履歴書及び資格証明書等を持参の上、直接山中湖村役場観光課窓口までお持ちください。

なお、失業証明書が必要となる場合があります。

選考方法 面接
3月11日以降、面接日を案内させていただきます。面接採用後の可否は直接電話にてご案内させていただきます。

申込期間 3月8日（金）午後3時まで（土日を除く）

申し込み・問い合わせ 山中湖村役場 観光課
TEL (62) 9977

恩賜林組合からお知らせ

■恩賜林組合無料法律相談
相談日 3月12日（火）

※毎回奇数月の第2火曜日です。
受付時間 午後1時～2時
相談時間 午後1時～4時

対象者 富士吉田市、山中湖村、忍野村の住民

費用 無料

場所 恩賜林組合林業センター内
※相談日前や電話での受付・相談は致しません。

問い合わせ

恩賜林組合 演習地対策課
TEL (22) 3355

**南都留中部商工会
記帳相談日開設**

正しい記帳は税務申告の基礎となるばかりでなく経営改善の道しるべです。毎日正しく記帳しましょう。こんな時にご利用ください。

- ・帳簿のつけ方がわからない。
- ・必要経費と家計費の区分がはっきりしない。
- ・帳簿をつけないので黒字なのか赤字なのかはつきりしない。

日時 3月21日(木)

午前10時～午後4時
(正午から午後1時を除く)

場所 南都留中部商工会 事務室
対象 個人事業者

問い合わせ

南都留中部商工会
TEL (62) 0940

**“ありがとう”
お客様感謝セール**

郡内地域地場産業センターの閉館にあたり、県内及び地域のお客様の日頃のご愛顧に感謝して、お

客様感謝セールを8日間実施します。

期間

3月9日(土)～17日(日)
休館日 3月11日(月)

時間 午前9時～午後5時

会場 郡内地域地場産業センター

内容

- ①織物製品をはじめとする1階販売所商品の2割引での特価販売(日本酒、ワインなど一部商品を除く)
- ②豪華景品の当たる抽選キャンペーン
- ③積み木広場

(会場 1階企画展スペース)

問い合わせ

(財)郡内地域地場産業センター
担当 勝俣
TEL (24) 4406

「かんたん証明書請求」をご存知ですか?

自宅や会社のインターネットに接続しているパソコンで、平日の午前8時30分から午後9時までの間、登記事項証明書の送付を請求することができます。この請求の場合は、手数料が1通570円(郵送料込み)。ただし、支払いはインターネットバンキングやペイジー

対応のATMにより納付していただくこととなります。)で済み、窓口で請求する場合の1通700円よりも安くなっていますので、ぜひご利用ください。

詳しくは、登記・供託オンライン申請システムのホームページ

(<http://www.touki-kyoutaku-net.noj.go.jp>)の「かんたん証明書請求」をご覧ください。

ご不明な点は、甲府地方務局登記部門へお尋ねください。

問い合わせ
甲府地方務局登記部門
TEL 055 (252) 7186

救急医療を必要とする人がいます

平成22年の富士・東部保健所管内における救急搬送件数は約八千件、そのうちの50%以上にあたる約四千件が軽症者でした。

「コンビニ受診」と呼ばれる、比較的軽い症状の患者さんが安易に夜間や休日の救急外来を利用する現象が問題となっています。不

適切な利用が多いと、本来の救急を必要とする患者の診察が遅れてしまい、助かる命を助けられない可能性がります。

また、医師等の負担も増加し県内では救急外来を取りやめた医療機関も出ています。

①昼間の診察時間内に受診しましょう。

②「かかりつけ医」を持ちましょう。

③本当に必要なときには救急車や救急医療機関を利用しましょう。

限りある医療資源を地域の皆さんが有効に活用できるように救急医療の適正利用をお願いします。

「検察審査会」

検察審査会は、選挙権を持つている人の中から「くじ」で選ばれた11人の審査員によって構成されます。したがって、あなたも審査員に選ばれる可能性があります。

検察審査会では、交通事故や詐欺、脅しなど犯罪の被害にあつて警察や検察庁に訴えたが、検察官がその事件を起訴しなかったこと(不起訴)について、その処分が

不満をもつ被害者などから申立があつた場合に、その不起訴処分が正しかったかどうかを審査します。

審査申立などについてのご相談、または検察審査会について知

りたい場合は、お問い合わせください。

問い合わせ

甲府検察審査会事務局
TEL 055 (213) 2548

**(財)富士桜育英会
第27回奨学生募集**

経済的理由で、高等学校に就学困難な学生に対して奨学金を援助します。

奨学金 毎年7万円×3年間
合計21万円
※返済不要

対象 学校長推薦者の中から、財団の選考委員会で8～12人を決定

申し込み 高等学校へ入学後、5月末日までに学校へ申し込み、学校長の推薦を受けること。

奨学金賛助会員募集

富士桜育英会は、富士北麓地域の有志の皆さんの善意の持ち寄り金(賛助会費)により昭和62年に発足し現在までに228人もの卒業生を送り出しています。

一人でも多くの苦学生を援助できるように、賛助会員の募集を行っています。1口毎月1,000円

(何口でも結構です)となつてい

ます。詳しくは、事務局までお問い合わせください。

問い合わせ

(財)富士校育英会事務局

TEL (24) 2331

最低賃金が改正されました

平成24年12月28日から、「山梨県電子部品・デバイス・電子回路、電気機械器具、情報通信機械器具製造業最低賃金」が、1時間798円に、「山梨県自動車・同附属品製造業最低賃金」が、1時間806円になりました。

なお、山梨県最低賃金は、平成24年10月1日から1時間695円となっております。

また、賃金引上げに関する「業務改善助成金制度」があります。

詳しくは、都留労働基準監督署

または、山梨労働局賃金室にお尋ねください。

問い合わせ

都留労働基準監督署

TEL 0554 (43) 2195

山梨労働局賃金室

TEL 055 (225) 2854

就農希望者を対象とした職業訓練を実施しています

専門学校山梨県立農業大学校では、農業後継者やU・イターン、新規参入者など、就農希望者を対象とした職業訓練「農業科」を開

設しています。果樹コース及び野菜コースでは9カ月間の訓練期間

の中で、栽培・経営に関する講義や圃場実習により農業経営の基礎を習得するとともに、先進農家等での農家実習を通して実際の営農や実践的な技術を学び、農業経営者に必要となる能力を身に付けま

す。(訓練期間中は、雇用保険の受給資格者には雇用保険基本手当

等が支給される場合があります。)このほか、就農を検討している他

産業従事者等を対象として、休日を利用して農作業を体験する「就農トレーニング塾」も実施してい

ます。詳しくは農業大学校までお問い合わせください。

問い合わせ

専門学校山梨県立農業大学校

TEL 0551 (32) 2269

第18回中小企業組合祭り

このイベントは、山梨県の産業基盤を支えている中小企業組合や

地場産業をより県民の皆様を知っていたいただき、また、出展者である

中小企業者による新たな連携組織を生み出すことを目的として開催され、今回で18回目を迎えます。初回よりこれまでの間、県内中小企業組合が集う最大級のイベントとして定着してきました。

当日は、先着2013名様への来場者プレゼントをはじめ、ご当地グルメフェア、やまなしの産業や特産品フェアや山梨のゆるキャラ大集合など、イベントも盛りだ

くさんです。ぜひ、ご家族そろってお越しください。

日時 3月23日(土)

午前9時～午後4時

場所 アイメッセ山梨

問い合わせ 山梨県中小企業団体中央会

TEL 055 (237) 3215

誰も自殺に追い込まれることのない社会に

3月は「自殺対策強化月間」です。昨年、全国の自殺者数は15年ぶりに3万人を下回りました。しかし、依然として毎日80人近くの方が自ら尊い命を絶っています。

自殺はさまざまな要因が複雑に

絡み合っており、「その多くが心理的に追い込まれた末の死」であり、「その多くが防ぐことのできる社会的な問題」と言われています。

助けを求めることは正しい行動です。さまざまな悩みを抱えている方は、ひとりで悩まず、ご相談ください。

相談電話

全国一斉こころの健康相談統一ダイヤル

TEL 0570 (064) 556

よりそいホットライン

TEL 0120 (279) 338

富士・東部保健福祉事務所

TEL (24) 9035

山梨県立中央高等学校 通信制生徒募集

通信制は、主に自宅学習によるレポート作成とスクーリングによる

よって高等学校卒業の資格が得られる課程です。毎日登校する全日

制・定時制とは学習形態が違い、自分のペースで学習を進めること

ができます。また、生涯学習の観点から特定の科目を選び、学習することもできます。

募集学科 普通科、衛生看護課

※衛生看護課は、甲府看護専門学校

の准看護学科に合格または在

籍の者 出願資格

①中学校を卒業した者、及び平成25年3月卒業見込みの者、または、高等学校を退学したが再入学を希望する者

出願期間

・第1期

3月4日(月)～5日(火)

・第2期

3月18日(月)～19日(火)

・第3期

3月26日(火)～28日(木)

※各日とも午前9時～午後4時

検査日程

・第1期出願者対象

3月15日(金)

・第2期出願者対象

3月23日(土)

・第3期出願者対象

3月29日(金)

入学選抜

書類審査・作文・筆記試験及び面接に基づいて行う。

問い合わせ

山梨県立中央高等学校 通信制

TEL 055 (226) 4411

3

2013 CALENDAR

月の行事予定



日 SUN	月 MON	火 TUE	水 WED	木 THU	金 FRI	土 SAT
山中湖村村民憲章 富士山のふとこに生まれ、その胸の泉に汲んで、富士の子、不二の民我等。この最高の郷土に、常に誇りと感謝を忘れず、この名山によく似合う、うるわしい里を共に築こう。 一、富士は日本の宝。この清らかな環境と美しい大自然を、いつくしみ守ろう。 一、富士は世界の憧れ。訪れる人を温かく迎え入れよう。 一、心を合わせて仕事に励み、豊かな村をつくろう。 一、文化を大切に、良い風習を育て、明るい住みよい村をつくろう。			<input type="checkbox"/> memo <input type="checkbox"/>		1 友引 紅富士 まぐるまつり (3月31日まで) <input type="checkbox"/> 可燃物収集日 持込(可・不燃)	2 先負 <input type="checkbox"/>
3 仏滅 <input type="checkbox"/> 立入日	4 大安 ◇こどもの時間 <input type="checkbox"/> 可燃物収集日 持込(可・不燃)	5 赤口 給食サービス ◇パソコン教室 <input type="checkbox"/> 不燃物収集日 持込(可燃のみ)	6 先勝 <input type="checkbox"/> 可燃物収集日 持込(可・不燃)	7 友引 <input type="checkbox"/> PET収集日 <input type="checkbox"/> 可燃物収集日 持込(可・不燃)	8 先負 <input type="checkbox"/> 可燃物収集日 持込(可・不燃)	9 仏滅 ◇コールふじまりも <input type="checkbox"/>
10 大安 <input type="checkbox"/> 立入日	11 赤口 ◇こどもの時間 <input type="checkbox"/> 可燃物収集日 持込(可・不燃)	12 友引 給食サービス ◇パソコン教室 <input type="checkbox"/> 不燃物収集日 持込(可燃のみ)	13 先負 <input type="checkbox"/> 可燃物収集日 持込(可・不燃)	14 仏滅 <input type="checkbox"/> 可燃物収集日 持込(可・不燃)	15 大安 地域リサイクル役場下 いきいき交流会 <input type="checkbox"/> 可燃物収集日 持込(可・不燃)	16 赤口 <input type="checkbox"/>
17 先勝 <input type="checkbox"/> 立入日	18 友引 ◇こどもの時間 <input type="checkbox"/> 可燃物収集日 持込(可・不燃)	19 先負 給食サービス ◇パソコン教室 <input type="checkbox"/> 不燃物収集日 持込(可燃のみ)	20 仏滅 <input type="checkbox"/> 立入日	21 大安 <input type="checkbox"/> PET収集日 <input type="checkbox"/> 可燃物収集日 持込(可・不燃)	22 赤口 行政相談 <input type="checkbox"/> 可燃物収集日 持込(可・不燃)	23 先勝 ◇コールふじまりも ◇ネイチャールーム <input type="checkbox"/>
24 友引 <input type="checkbox"/> 立入日	25 先負 いきいき交流会 ◇こどもの時間 <input type="checkbox"/> 可燃物収集日 持込(可・不燃)	26 仏滅 給食サービス ◇パソコン教室 <input type="checkbox"/> 不燃物収集日 持込(可燃のみ)	27 大安 <input type="checkbox"/> 可燃物収集日 持込(可・不燃)	28 赤口 <input type="checkbox"/> 可燃物収集日 持込(可・不燃)	29 先勝 <input type="checkbox"/> 可燃物収集日 持込(可・不燃)	30 友引 <input type="checkbox"/>
31 先負 ◇おはなしタイム ◇図書館でレゴ <input type="checkbox"/> 立入日	<input type="checkbox"/> memo <input type="checkbox"/>					

可燃・ 不燃・PET = 可燃物・不燃物・PET ボトル収集日 (8:30a.m. までに指定の場所に出してください。) 午前 a.m. / 午後 p.m.
 持込(可燃・不燃) = はクリーンセンターへ直接搬入可能日 (9:00a.m. ~ 11:00a.m. 1:00p.m. ~ 4:00p.m.) 立入日 = 北富士演習場立入許可日
 図書館 = 山中湖情報創造館開館 時間(9:30a.m. ~ 7:00p.m.) ◇ = 情報創造館にて開催 □ = きららにて開催 ○ = 花の都にて開催
 地域リサイクル役場下 9:00a.m. ~ 11:00a.m. 行政相談 1:00p.m. ~ 4:00p.m.

編集室から

広報山中湖では、村民の皆さまの身近な面白い話題・ご意見等を募集しています。役場広報係までお寄せください。

山中湖村の人口と世帯

平成 25 年 2 月 1 日現在 () は前月比

総人口……5,933 人 (- 3 人)

内外国人 124 人 (- 6 人)

男 ……2,965 人 (- 2 人)

女 ……2,968 人 (- 1 人)

世帯……2,255 世帯 (- 1 世帯)

戸籍の窓 1月届出分 (敬称略)

大前	田	大	氏	お	く	や	み	(死)	天	氏	あ	い	ま	り	ん			
み	美	ふ	名						野	名						あ	い	ん
や	智	み	名						愛	名						め	る	な
子	代	子	名						裕	保								
(64)	(61)	(94)	歳						太	護								
文	直	和	届															
男	樹	代	出															
			人															