



広報 2

No. 352 2012

山中湖



山中湖村新副村長に 長田 太久美氏

高村正好氏が、一身上の都合により、昨年12月31日付けで、副村長を退職されました。

高村氏は、平成23年1月1日就任以来、村政発展に大きな貢献をされました。



後任として長田太久美氏（63歳）が12月定例議会において副村長に選任され、平成24年1月1日付けで就任いたしました。

長田太久美新副村長は、村議会副議長、平野区長などを歴任してこられました。

これからは高村忠久村長の片腕として、豊富な行政経験を活かし、村政発展のためにご活躍いただきます。

平成24年 山中湖村出初式

1月8日（日）、村民体育館で消防出初式が行われました。

式典では、退職幹部への感謝状の贈呈や消防団員の表彰などが行われ、日ごろから住民や観光客の安心・安全を守り続けている消防団員に感謝し、活動を労いました。そして、4名の新入団員を代表し、羽田成明さんが宣誓を行いました。

青空のもと、山中湖村ヨットハーバーで式典前に行われた消火演習では、湖への放水に大きな虹も現れました。

村民の皆さまには、今後とも消防団活動へのご理解とご協力をお願いします。



山梨県消防協会会長表彰

甲種功労章

大森 茂（副団長）

乙種功労章

天野 幸生（第4分団分団長）

長田 健一（第5分団分団長）

天野 行泰（第6分団分団長）

塚越 政貴（第7分団分団長）

富士・東部地域県民センター 所長表彰

羽田 悟（第4分団副分団長）

富士吉田警察署長・ 防犯協会富士五湖支部長表彰

梶浦 北斗（第3分団々員）

羽田 浩二（第4分団々員）

羽田 明弘（第5分団々員）

長田 孝順（第6分団々員）



村長表彰

15年勤続章

天野 幸生（第4分団分団長）

長田 充永（第6分団副分団長）

片山 高之（第3分団々員）

10年勤続章

羽田 信彦（第2分団々員）

大森 光浩（第2分団々員）

高村 隆仁（第3分団々員）

高村 直喜（第3分団々員）

羽田 和弘（第4分団々員）

羽田 隆行（第4分団々員）

団長表彰

精勤章

高村 権児（第1分団々員）

高村 哉啓（第1分団々員）

大森 善仁（第1分団々員）

羽田 正宏（第2分団々員）

奥脇 将秀（第4分団々員）

団長章

羽田 真（第4分団々員）

長田 寿洋（第5分団々員）

天野 実季朗（第6分団々員）

坂本 晃（第7分団々員）

村長感謝状

退職幹部

梶浦 是光（前団長）

城 明（前副団長）

高村 信雄（前副団長）

羽田 英行（前第4分団分団長）

長田 正浩（前第5分団分団長）

羽田 公男（前第6分団分団長）

石田 正臣（前第7分団分団長）

新入団員紹介

羽田 一声（第1分団々員）

羽田 成明（第4分団々員）

勝俣 卓也（第5分団々員）

城 陽介（第6分団々員）



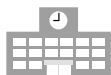

新春に新成人者の門出を祝う



晴天に恵まれた1月8日(日)、村主催による成人式が山中湖村公民館で行われ、本村では66名の新成人が大人への一步を踏み出しました。

多くのご来賓・ご家族が見守る中、式典が行われ、新成人者に高村忠久村長より記念品が贈られました。式典終了後には、中学校時代の恩師の方々によるお祝いの言葉や激励の言葉をビデオレターで紹介。また今回、新成人者から山中湖村の社会福祉に対し貢献したいという趣旨のもと、成人者代表の渡邊弘喜さんより高村忠久山中湖村社会福祉協議会会長に募金52,000円が手渡されると会場から大きな歓声と拍手が起こりました。



第3回山中湖カーリング体験教室

冬季オリンピックで盛り上がりを見せ、誰もが楽しめるスポーツとして注目を集めているカーリングの体験教室を、1月9日(月・祝)にカールプレックスフジ(山中字三本柏木)で行いました。

小学生から一般まで21名の方が参加され、こばやしひろしカーリング塾の皆さまにご指導いただき、基礎練習にはじまり、氷上で重さ約20kgのストーンを約40m先のハウスと呼ぶ円に向かって投げることに苦労しながらも、最後にはミニゲームを楽しみました。



税務だより

NO.102

山中湖村役場 税務課 TEL 62-9972

申告書は自分で書いて提出はお早めに

平成23年分の申告書の受付、納税期限	
所得税・住民税（住民税は申告のみ）	2月16日（木）～3月15日（木）
贈与税	2月1日（水）～3月15日（木）
個人事業者の消費税及び地方消費税	1月4日（水）～4月2日（月）

口座振替をご利用の場合の振替日

所得税	4月20日（金）	消費税及び地方消費税	4月25日（水）
-----	----------	------------	----------

サラリーマンの方で還付申告をされる方へ

還付申告は2月16日以前でも提出OK！

給与所得者の方で、雑損控除、医療費控除、住宅借入金等特別控除などを受けることができる方または、年の途中で退職して年末調整を受けられなかった方などは、源泉徴収税額の還付を受けるための確定申告書を提出することができます。

住民税の申告もお忘れなく！

税務署に所得税の確定申告を提出された以外の方で、前年中収入があった方は住民税の申告が必要となります。また、収入のない方も国民健康保険税の算定資料となりますので、ご相談ください。（住民税が未申告の場合は、国民健康保険税の軽減や介護保険料の所得判定ができないためご注意ください。）住民税の申告書は、1月1日現在における住所地の市町村に提出してください。提出期限間近になりますと、窓口が大変混雑しますので、お早めに申告してください。

確定申告相談会のご案内

■確定申告書作成相談会

会場	開催日	時間
富士吉田 市民会館	2月1日（水）	午前10時～正午 午後1時～4時
富士河口湖町 中央公民館	2月3日（金）	午前10時～正午 午後1時～4時

■税理士会が行う無料相談会

会場	開催日	時間
富士吉田 市民会館	2月8日（水） 2月9日（木）	午前10時～正午 午後1時～3時
富士河口湖町 中央公民館	2月10日（金）	午前10時～正午 午後1時～3時

「e-Tax」をご利用いただく前に



e-Taxの利用に際しては、電子証明書の取得（手数料が必要で
す）、ICカードリーダライタの購入などの事前準備が必要です。

電子証明書を既に取得されている方は、電子証明書の有効期限
切れにご注意ください。

「公的個人認証サービス」の電子証明書の有効期限は3年となっ
ており、有効期限切れの場合は、新たに取得する必要があります。

確定申告に関する情報は、国税庁ホームページで。【<http://www.nta.go.jp>】

e-Taxに関する情報は e-Tax ホームページで。【<http://www.e-tax.nta.go.jp>】

問い合わせ e-Tax・作成コーナーヘルプデスク TEL 0570-015-901（月～金曜日 午前9時～午後5時）

有料広告募集

*山中湖村封筒（税務課専用）への有料広告掲載の募集について

村では、自主財源の確保と地元産業の活性化を図るため、山中湖村有料広告掲載要綱に基づき、下記のとおり山中湖村の封筒に掲載する広告を募集します。

掲載封筒	長形3号の裏面（4枠）税務課専用：当初納付書（固定資産税・住民税及び翌年の軽自動車税）発送用封筒※広告掲載希望者が、募集枠数に満たない場合は 広告掲載は行いません。
掲載規格（広告の大きさ）	長形3号（1枠）縦40mm×横100mm
印刷枚数	長形3号26,000枚
掲載場所	封筒裏面
色	水色
掲載料	1枠 26,000円
掲載期間	当初納付書（固定資産税、住民税及び翌年の軽自動車税）の発送まで。
募集期間	平成24年2月1日（水）～2月29日（水）
担当課・問い合わせ	山中湖村役場 税務課 TEL 62-9972

封筒裏面

広告掲載 No.1 広告掲載 No.2
広告掲載 No.3 広告掲載 No.4

応募方法 有料広告掲載申込書（様式1号）に広告の原稿（FD等）を添えて、**役場税務課**へ提出してください。
広告掲載申込書は、村のホームページからダウンロードできます。

- その他**
- 募集する広告は、公序良俗に反しないものなど、一定の制限を設けています。
 - 募集広告が、募集口数を超えた場合は、**先着順**で決定します。
 - 広告の掲載料は、一括前納をお願いします。（広告主が掲載を取り下げの場合、既納の広告掲載料は返還しません。詳しくは要綱と基準をお読みください。なお、10,000枚未満の封筒数については、基準第9条の規定により1,000枚につき掲載料1,000円とします。）
 - 山中湖村有料広告掲載要綱・基準等は、山中湖村行政ホームページに掲載してあります。

今年度の納税はお済みですか？

今年度も残すところあと2ヶ月あまりとなりましたが、納税はお済みですか？

今一度、納税の内容についてご確認いただき、もしお忘れになっていたり、口座振替の方が残高不足等により、納付ができなかった場合は、お早めに手続をしていただくようお願いします。

今月は、固定資産税第4期・国民健康保険税第8期の納期限です。
納期限・口座振替日：平成24年2月29日（水）

**税金は納期限内に
納付しましょう！**

『e-Tax』でかんたん申告 ～e-Taxをご利用いただくメリット～

- ①国税庁ホームページから電子申告・・・国税庁ホームページの「確定申告書等作成コーナー」を利用してe-Taxに送信できます。
(確定申告書等作成コーナーは、「確定申告特集ページ」からご利用ください。)
- ②最高4,000円の税額控除・・・平成23年分の所得税の確定申告を本人の電子署名及び電子証明書を付して、申告期限内にe-Taxで行うと、所得税額から最高4,000円の控除を受けることができます。(平成19年～23年分の間でいずれか1回)
- ③添付書類を提出省略・・・所得税の確定申告をe-Taxで行う場合、医療費の領収書や源泉徴収票等は、その記載内容（病院などの名称・支払金額等）を入力して送信することにより、これらの書類の提出または提示を省略することができます。(確定申告期限から5年間、税務署から書類の提出または提示を求められることがあります。)
- ④還付金がスピーディー・・・e-Taxで申告された還付申告は早期処理しています（3週間程度に短縮）。
- ⑤24時間いつでも利用可能・・・所得税の確定申告期間中は、24時間e-Taxの利用が可能です。

こくみんねんきん

●山中湖村役場 住民課

TEL.6.2-9.9.7.3

国民年金保険料の納め忘れはありませんか？

国民年金は、老後の生活や障害、死亡などもしもの時にあなたの大きな支えとなります。保険料の納め忘れが続くと、将来の年金を受け取ることができなくなるばかりか、障害年金や遺族年金を受け取れない場合があります。

もしもの時に後悔することのないよう、保険料はきちんと納期限内に納めましょう！（納期は翌月末です。納期から2年を経過すると時効により納められなくなります。）

国民年金保険料の納付が困難なときは

国民年金には、保険料納付が免除される制度や猶予される制度があります。納付が困難な方は市（区）町村の国民年金窓口で手続きを行ってください。

納付が困難なときは	30歳未満の方は	学生の方は
保険料免除制度	若年者納付猶予制度	学生納付特例制度
本人・世帯主・配偶者の前年所得（1月から6月までに申請される場合は前々年所得）が一定額以下の場合には、申請により保険料の納付が全額免除または一部免除（3/4、1/2、1/4）になります。	30歳未満の方で本人・配偶者の前年所得（1月から6月までに申請される場合は前々年所得）が一定額以下の場合には、申請により保険料の納付が猶予されます。	学生の方で本人の前年度所得（1月から3月までに申請される場合は前々年所得）が一定額以下の場合には、申請により保険料の納付が猶予されます。

★ 保険料免除などの承認された期間（多段階免除承認期間において一部免除がない期間は除かれます。）は、老後に年金を受け取るための資格期間に含まれるだけでなく、万一の時に、障害基礎年金や遺族基礎年金を受け取る資格期間にも含まれます。

また、失業された方は、離職票や雇用保険受給資格者証等を添付すれば、前年の所得に関係なく免除される特例もありますので、お近くの年金事務所までご相談ください。

国民年金種別変更

国民年金の被保険者の種別は職業などによって次の3つのグループに分かれています。それぞれ加入手続きや保険料の納付方法が違います。結婚や就職、転職、退職などで加入するグループが変わったときは手続きすることが必要です。

国民年金の加入種別

	どんな人が？	加入の届出は？	保険料の納付は？
第1号被保険者	学生・自営業者等	ご自身で市区町村役場へ届出	ご自身で納付
第2号被保険者	会社員・公務員等	勤務先が届出	勤務先で納付
第3号被保険者	第2号被保険者の被扶養配偶者	配偶者の勤務先へ届出	なし（配偶者が加入する制度が負担）

★ 手続きが遅れますと、万が一病気やケガで障害が残ったときや、亡くなった場合に障害者基礎年金や遺族基礎年金を受け取れなくなる場合もありますので、ライフスタイルが変わったら必ず手続きをしてください。

また、お住まいが変わったときは、必ず住所変更の届出をしてください。

山中湖いきいきプラン

皇室における女性たち

日本国憲法の第1章第1条には「天皇」について明記されている。戦後、日本国憲法において「天皇」は、「象徴」としての地位が明記され確立された。そして、それに伴い「皇室」と呼ばれる天皇及び皇族の身分・範囲は皇室典範の改正により定められている。

昨今、政府においてその皇室典範の改正を伴う「女性宮家」の創設について議論がされているようである。それは、天皇の行う「行為」・公務の多忙さから、その軽減を図ることを目的の一つに議論されているようである。（天皇の地位である「皇位継承」までをも含んだものではない）

天皇が行う「行為」・公務は、日本国憲法第7条に定める、「法令の公布」から始まり「儀式を行うこと」までの10の項目の「国事行為」と、国事行為とはされないが外国の元首などと「会見」するような、公的な性格を有する「公的行為」また、皇室祭祀

のような私的宗教行為までを含んでいるようである。一年で言うなら元旦に行う「四方拝」「歳旦祭」に始まり「新年祝賀の儀」「歌会始の儀」「園遊会」等々大晦日に行う「大祓」までほぼ毎日これら公務を行っている。（宮内庁発表の平成23年ご日程による）

これらの公務を天皇家だけにお任せするのは、現在及び将来的にも多忙を極め、健康面などを考慮すると再考しなければと、思われるからだ。（たしかに、昨年の天皇陛下のご病気の時などは不安に思われた）そしてまた、これらの行為を「委任」する皇族の数も少なくなると危惧されているからである。

それは、現在の皇室の家族構成からすると、皇族を離脱するであろう女子が多く、将来的に皇族を承継する若い男性皇族が少ないからである。（平成18年に誕生した秋篠宮家の悠仁親王は41年ぶりの男子皇族誕生である）

る。皇室典範の第12条には「皇族女子は、天皇及び皇族以外の者と婚姻したときは、皇族の身分を離れる。」と定められている。（最近では黒田家へ嫁がれた天皇陛下の長女紀宮さまがこれにあたる。）これは、第1条の皇位継承の規定と同様、男子優先の考え方から定められたものと考えられ、現在の皇室の数が少なくなってきた一つの要因と思われる。

この弊害を取り除き、皇室女性の婚姻による皇族離脱を改定し、「女性宮家」創設を認める事が皇室の維持からも一役かうことになるのではないかと思われる。昨年の読売新聞のアンケートでは、「女性宮家」の創設に賛成する者が64%、反対が20%との結果が出ている。（うち女性は68%が賛成し、男性の61%賛成よりやや多かった）

日本国の象徴である「天皇」をはじめとする、「皇室」に関する法律を定めた皇室典範を改正し、「女性宮家」創設を認めることは、現在の一般社会における女性の地位の向上へもつながることではないかと思われる。

「いきいきみんなの広場」おたより募集

男女共同参画に関するあなたのご意見、身の回りであった出来事などお寄せください。

■投稿方法 住所・氏名（匿名希望有、ペンネーム有）、年齢、性別、電話番号を記入のうえ、郵便、FAXまたは、E-mailでお申し込みください。

■送付先 〒401-0595 山梨県南都留郡山中湖村山中237-1 山中湖村役場 総務課 女性政策係
TEL 62-1111 FAX 62-3088 E-mail soumu@vill.yamanakako.lg.jp

■交通災害共済とは

加入者が交通災害（交通事故による災害）にあった場合にケガ等の程度によって見舞金をお支払いする相互救済の制度です。

■自転車事故など、小さな交通災害もカバー

交通災害にあったときは、自転車事故など小さな事故も、必ず警察署に事故の届出をしてください。
※交通事故証明書がないと、見舞金は3万円が限度となります。



掛 金／年額(ひとり) **500円**

共済期間／平成24年4月1日～
(中途加入の場合は、その翌日)

平成25年3月31日

申し込み方法

申込用紙は、山中湖村役場出納室にありますので、加入人数分の掛金をご用意の上、窓口にてお申し込みください。

**加入条件を満たしていれば
いつでもどなたでも加入OK!**

加入条件

山中湖村に住所を有している方で

- ◇住民基本台帳に記載されている方
- ◇外国人登録されている方（一部を除く。）

※他県等に転出している学生は加入できません。

対象となる交通災害

次の交通機関の交通途上における運行に起因する接触、衝突、墜落、転覆等により生じた事故（日本国内において発生したものに限りです。）

対象となる交通機関

- 自動車
- 原動機付自転車
- 自転車
- 電車
- 汽車
- ケーブルカー
- ロープウェイ
- 航空機
- 船舶
- など

【ご注意】次の場合は交通災害ではありません。（主なもの）

- ◎歩行中に誤って転倒
- ◎幼児用乗車具（玩遊具）による自損事故
- ◎作業用特殊自動車で作業中（一定の場所で停止して行う作業の）事故
- ◎電動車いす乗車中の単独事故
- ◎自宅敷地内、畑などでの事故（交通事故証明書が取得可能な場所を除く。）

**見舞金が
支払われないもの**

- ①自殺
- ②無免許運転
- ③酒酔い・酒気帯び運転
- ④故意または重大な過失
- ⑤加入者または加入者以外の見舞金受取人の犯罪行為
- ⑥地震、洪水、暴風その他の天災または内乱、暴動等の異常事態
- ⑦その他著しい法令違反

問い合わせ 山中湖村役場 総務課 TEL 62-1111

「合同企業就職セミナー」開催のお知らせ

- 日 時 2月14日（火）午後1時30分～4時（受付開始：午後1時～）
- 会 場 ハイランドリゾートホテル&スパ 「バンケットホール」
- 参加対象者 富士北麓の企業での就労に関心のある学生（平成25年春、大学・短大・専修学校を卒業予定の方。高校卒業予定者を除く）及び社会人
- 内 容 個別面談方式による企業紹介
- 参加方法 費用は無料です。当日、会場にお越しください。

【参加予定事業所】（順不同）1月13日現在

- | | | | | | |
|--------------------------------|---------------|--------------|--------------------|--------------|---------------|
| ●シチズンセイミツ(株) | ●(株)ユニ・テクノロジー | ●ホンダ自動車販売(株) | ●シチズン時計河口湖(株) | ●都留信用組合 | ●山梨信用金庫 |
| ●ハイランドリゾート(株) | ●富士聖ヨハネ学園 | ●(株)エスエスワイ | ●富士山山水(株) | ●(株)文理学院 | ●(株)いちやまマーケット |
| ●(株)牧野フライス製作所 | ●自衛隊山梨地方協力本部 | ●(株)セルバ | ●東京海上日動火災保険(株)山梨支店 | ●(株)加藤電器製作所 | |
| ●富士急行(株) | ●(株)富士情報 | ●芙蓉建設(株)グループ | ●甲斐ゼミナール | ●富士環境システム(株) | |
| ●富士吉田市立病院（助産師・看護師・言語聴覚士・視能訓練士） | | | ●富士吉田市役所 | | |

問い合わせ 富士吉田市役所 産業観光部 商工振興課内 雇用対策室 TEL 23-7053

子育て通信

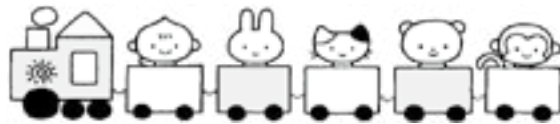

NO,88

つどいの広場2月の予定

- 3日(金) 節分の集い
- 6日(月) 英語で遊ぼう(1回目)
- 13日(月) ベビービクス
- 17日(金) 英語で遊ぼう(2回目)
- 24日(金) 身体測定(開館時間中ならいつでも測定ができます。)(情報創造館長さんの絵本の読み聞かせがあります。)
- 27日(月) 子育て相談
第4回(心の発達とメディアの影響について)
- 29日(水) 誕生日会(2月生まれ)午前11時30分～
みんなでお祝いします。ランチ参加者は1品持ち寄り日です。みんな1品持ち寄ってワイワイ食べましょう!

子育て相談

広場では子育て相談を実施しています。心理カウンセラーの川辺修作先生に来ていただき、心配事や悩みの個別に応じていただくことができます。子育てのことに関わらずどんな相談でも無料です。子育て中のお母さんはもちろん、どなたでも受け付けます。

今月は2月27日に予定していますのでお気軽に声をかけてみてください。

問い合わせ

つどいの広場 TEL 62-2010

今月の保育所園庭開放日(一緒に広いお庭で遊びましょう!)午前9時30分～11時

平野保育所 9日(木) 14日(火) 21日(火) ★平野保育所も園庭のコンディショ等で遊べない場合は室内で遊ぶこともできます。保育士に声をかけてください。

山中保育所 1日(水) 15日(水)

問い合わせ 平野保育所 TEL 65-8542 つどいの広場 TEL 62-2010

今月の子育て教室及びイベント情報

節分のつどい

日時 2月3日(金) 午前10時30分～

場所 つどいの広場

春が来る季節の変わり目に豆を撒いて邪気を追い払い、無病息災を願う風習が「節分」です。新しい年を良くするために広場で「鬼は外、福は内」と大きな声を出してみませんか?

第4回子育て相談

★要申込

託児あり要予約

演題 「心の発達とメディア影響」について

日時 2月27日(月) 午前10時～11時30分

講師 心理カウンセラー 川辺 修作 先生

テレビやゲームが子どもたちにどのような影響を及ぼすのか?大人はどう向き合っていけばいいのか?など乳幼児の特性を踏まえがらわかりやすくお話ししていただきます。

第5回 ベビー&キッズビクス

★要申込

日時 2月13日(月)

午前10時30分～11時30分

講師 日本マタニティーフィットネス協会
インストラクター 石倉 秀子 氏

子供達と一緒に楽しみながら体を動かします。スキンシップと運動!同時に楽しみましょう!!乳児の体操やマッサージも予定しています。お子さんと一緒に参加できるの託児はありません。

今月の英語で遊ぼう

日時 6日(月)・17日(金)

午前11時～

つどいの広場『じゃんけんぽん』では、ボランティアのテリー渡辺さんを迎え「英語で遊ぼう」を実施しています。絵本や手遊び・うたを通して生の英語にふれながら外国の文化を知ることができますよ!

4月に入園をひかえているママさんへのお知らせです

★つどいの広場では、新しく保育所や幼稚園に入園される方に、土用カバンや上履き入れ、パジャマの袋などの作り方を教えています。市販のものもいいですがお母さんの手づくりは世界に一個です。生地や糸は持参です(ミシンは広場で用意します)。布はどのくらい必要?どんなものが必要?などわからないことは広場スタッフにお気軽に声をかけてみてください。2月に入ったら始めます。準備ばかりでなく他に作ってみたい物や広場にあつたらいいなと思う物があつたらお知らせください。



介護保険だより

平成24年度介護保険料の算定にあたっての所得確認のお願い

平成24年度の介護保険料の算定するに当たり、平成23年中の所得（平成23年1月1日から平成23年12月31日まで）が必要となります。

所得確認には、確定申告の数字が必要となりますが、年金収入のみの方は申告不要となっております。介護保険料算定にあたっては家族全員の所得が必要となるため、年金収入のみの方また収入がない方についても住民税の申告をお願い致します。

住民税の申告は、確定申告時期と同様2月16日から3月15日までとなっておりますので申告相談をお願い致します。所得の把握ができない場合は、保険料の算定にあたり不利益を生ずる場合があります。

詳しい内容につきましては、厚生課介護保険担当にお問い合わせください。

問い合わせ 山中湖村役場 厚生課 介護保険担当 TEL 62-9976

我が家の王様フォトグラフ大賞・ハッピーハートメール大賞 募集!

近年、核家族化の進行、地域や家族のつながりの希薄化から子どもが巻き込まれる犯罪や子ども同士のいじめなど様々な問題が発生しています。このような中、親子の絆や地域・家族のつながりの大切さについて、もう一度見直すきっかけづくりになることを目的に、皆さまから子どもの写真や大切な人への感謝のメールを募集します。

募集期間：1月12日（木）～2月20日（月）

我が家の王様フォトグラフ大賞

■テーマ

うちの子サイコー!

■募集作品（写真）

被写体は子ども（18歳未満）とし、子どもや孫への愛情が伝わる作品であること。なお、家族やペットと一緒に写っていても可とする。作品はデジタル写真とし、大きさは概ね横475ピクセル、縦356ピクセルとする。また、合成処理など加工していないこと。

ハッピーハートメール大賞

■テーマ

いつもありがとう

■募集作品（メール文章）

作品の内容は、親子や夫婦、祖父母と孫、兄弟姉妹などの間で、日頃言うことができない感謝の気持ちを伝える文章であること。また、文字数は100字以内とすること。

応募に関すること

■応募資格 山梨県内に在住している方

■応募数 応募数は各大賞とも1人1作品まで

■応募方法

応募期間中に「やまなし子育てネット」の「こども写真館の応募フォーム」から投稿すること。

■応募上の注意

- ・作品は、自作品、未発表のもので公序良俗に反しないこと。
- ・郵送や持参などの応募は受理しないこととする。
- ・肖像権や著作権など侵害しないこと。また、著作権等に関するトラブルが発生した場合は応募者の責任で対応すること。
- ・作品の著作権は応募者に帰属するが、使用权は県に帰属する。
- ・連絡がとれない応募者は受賞を取り消す場合がある。

《応募フォームアドレス》やまなし子育てネット
<http://www.yamanashi-kosodate.net/>

問い合わせ 山梨県 福祉健康部 児童家庭課 子育て支援担当 TEL 055-223-1456

両立支援関係の助成金をご利用ください!

両立支援助成金（全ての規模の企業が対象です）

■事業所内保育施設設置・運営等支援助成金

- ・事業所内保育施設の設置・運営等を行う事業主または事業主団体が対象です。
- ・設置・整備、運営等に要した費用の2分の1等を支給します。

■子育て期短時間勤務支援助成金

- ・育児のための短時間勤務制度を設け最初の利用者が出た事業主が対象です。
- ・70万円等を支給します。

中小企業両立支援助成金（中小企業のみが対象です）

■代替要員確保コース

- ・労働者数300人以下であり、育休取得者の代替要員を確保し、実際に育休取得者を原職等に復帰させた事業主が対象です。
- ・1人あたり一律15万円を支給します。

■休業中能力アップコース

- ・労働者数300人以下であり、育児・介護休業を取得した労働者の現場復帰を円滑にするための能力開発および向上に関する措置を実施した事業主または事業主団体が対象です。
- ・措置の内容に応じ、対象労働者1人当たり21万円を上限として支給します。

■継続就業支援コース [新設]

- ・平成23年10月1日以後に最初の育児休業終了者がでた事業主であって、労働者数100人以下であり、両立支援制度を利用しやすい職場環境整備のため研修等を実施した事業主が対象です。
- ・1人目40万円、2～5人目15万円を支給します。

■中小企業子育て支援助成金

- ・平成23年9月30日までに育児休業を終了した労働者が対象です。
- ・平成18年4月1日以後初めて育児休業所得者が出た場合があって、6ヶ月以上の育児休業を取得した労働者を復帰後1年以上継続雇用した事業主が対象です。
- ・1人目70万円、2～5人目50万円を支給します。

※いずれも一般事業主行動計画の策定、届出、公表、周知を行っていることが要件です。

※支給要件等は上記以外にもあります。申請される場合は事前に山梨労働局雇用均等室にご相談ください。

問い合わせ 山梨労働局雇用均等室 TEL 055-225-2859

食生活改善推進員によるヘルシーレストランを実施します

昨年に引き続き、今年もヘルシーレストランを開催します。

今回1食で500キロカロリー程度の食事を一緒につくり、食べてみませんか？その他、管理栄養士による健康講座、運動も行います。ぜひご参加ください。

■開催日時 2月15日（水）

午前9時45分受付 10時開始

■内 容 ①3メニューから選んで作って試食
②健康講座（メタボ予防のために）
③運動・ストレッチ等

■持 ち 物 エプロン・バスタオル・運動できる服装

■定 員 10名（定員になり次第締め切りとさせていただきます。）

申し込み・問い合わせ 山中湖村役場 厚生課 TEL 62-9976



山中湖情報創造館

TEL : 0555-20-2727 / FAX : 0555-62-4000
E-mail : info@lib-yamanakako.jp
Web Site : http://www.lib-yamanakako.jp/

毎日 9時30分～午後7時 開館

2月の休館日は蔵書点検期間(13～17日)
と29日(水)です。

* 蔵書点検のお知らせ *

2月13日(月)～17日(金)

平成23年度蔵書点検のため
5日間休館させていただきます。

★返却期限の過ぎている図書・CD・DVD等をお持ちの方は、早急にご返却ください。

★未返却資料については、電話で確認することができます。

・山中湖情報創造館までお問い合わせください。

平成23年度やまなし再発見講座

「富士山の自然と歴史」

全4回 毎週火曜日午後2時～4時

◆山中湖情報創造館ではサテライトスクール会場として、山梨県生涯学習推進センターでの講義をリアルタイムで受講することができます。

①「富士山の文化と芸術の歴史」2月7日

講師：市川 章子 氏

②「富士山の植物(草本・木本)」2月14日

講師：渡辺 義弘 氏

③「富士登山の今昔物語」2月21日

講師：菅田 潤子 氏

④「写真で巡るお中道」2月28日

講師：箭子 熙代司(やこきよし) 氏

◆受講料：無料

◆ユネスコの世界文化遺産として推薦されることに決まった富士山。古来から信仰の対象として崇められ、また、芸術作品の対象として親しまれてきた富士山の歴史や自然について紹介します。

コラム その67

「メディア・リテラシー」という言葉があります。「メディア」とは、新聞やテレビ、本や雑誌、ホームページなど様々な情報を載せる「器」のようなものです。また「リテラシー」とはいわゆる「読み書き」のできることで、中国語では「媒体素養」と漢訳されることもあります。私たち日本人は、義務教育が行き渡っているおかげで、文字の読めない人はほとんどいません。難しい漢字も何とか読むことはできます。黙読・音読、「読め」と言われれば読むことはできます。しかし、内容をきちんと把握することは、なかなか難しいものがあります。最近のマスコミの報道などは専門用語やカタカナ語がたくさん出てきますし、記事の背景を知らないと

理解できないことも少なくありません。

あるところで良いとされても、別のところでは悪いとされることもあります。そうした情報から私たちは日々判断し行動を決めて暮らしていかなければならないので、本当に大変なのです。

メディア(媒体)に載って届く情報を読み解き、内容を理解し、自分の行動を決めていくリテラシー(素養)が必要不可欠な時代なのです。山中湖情報創造館ではただ本を貸すだけではなく、情報を読み解くためのお手伝いにも取り組んでいきたいと考えておりますので、ぜひご利用ください。

館長 丸山 高弘

文学の森2月のネイチャーツアー

2月11日(土) 午後1時～3時

〈樹木観察カードの見方と冬芽観察会〉

参加無料

要申込



おはなしタイム

2月26日(日)

午前11時～と午後2時～
絵本コーナーで、楽しい紙芝居など! 小さいおともだち、あつまれ!

*雪がたくさん

降ったら中止です。

フリーマーケット

2月26日(日)

午前10時～午後3時
毎月恒例のフリーマーケット! のぞいてみてください!

*雪がたくさん

降ったら中止です。

山中湖情報創造館 2月のイベントカレンダー

予定は天候等により変更する場合があります。ご確認のうえお出かけください。

日付	曜日	イベント名	対象	申込	費用	時間
☆毎週☆	月	こどもの時間	☆小さなこどもの優先時間☆			午前10時～午後3時
☆毎週☆	火	パソコン教室	どなたでも	要	要	午前10時～正午
☆毎週☆	火	やまなし再発見講座「富士山の自然と歴史」	どなたでも	要		午後2時～4時
1日・15日	水	やさしい植物画 木村奈保子	どなたでも	要	要	午後2時～4時
4日・18日	土	山中湖おんがく愛好会 混声合唱練習	どなたでも	要		午後2時～4時
7・14・21日	火	森の音 リトミック・創造教室	小学生以下	要	要	午後5時～6時
11日	土	ネイチャーツアー「樹木カードの見方と冬芽観察」	どなたでも	要		午後1時～3時
13～17日	月～金	平成23年度蔵書点検→休館				終日休館(イベント等は開催します)
26日	日	フリーマーケット	どなたでも			午前10時～午後3時
26日	日	おはなしタイム	小学生以下			午前11時～と午後2時～
29日	水		月 末 休 館 日			

文学館案内

三島由紀夫文学館 ☎0555-20-2655 徳富蘇峰館 ☎0555-20-2633

<http://www.mishimayukio.jp> ✉info@mishimayukio.jp

開館時間/10:00~16:30(入館は16時まで) 休館日/月曜日(祝祭日の場合は翌日)

江戸川乱歩・原作！
三島由紀夫脚本・出演！

「黒蜥蜴」は、昭和9年に江戸川乱歩が発表し、その27年後、三島由紀夫の手によって戯曲用にリメイクされた作品です。

黒蜥蜴 大特集

くろとかけ

◆黒蜥蜴 あらすじ◆

早苗は、宝石商の富豪である岩瀬の娘。富豪であるがゆえに危険も多く、父は大切な娘を守るため名探偵・明智小五郎を雇っていた。しかし明智が護衛をしていながらも早苗は誘拐されてしまう。犯人は女賊、黒蜥蜴。黒蜥蜴は早苗と引き替えに、岩瀬が所有する中で最も高価なダイヤ「エジプトの星」を要求してきた。岩瀬は要求通りダイヤを渡すが…。

早苗とダイヤ、両方を取り戻そうと策を廻らす探偵明智小五郎と、妖艶な策士、黒蜥蜴。熾烈な戦いの中、奇妙な形で魅かれ合う二人。お互いの想いにより物語はさらに複雑に…謎は深まってゆく…。

三島由紀夫の本棚



「黒蜥蜴」特装版限定350部(昭和45年1月)

初出:「婦人画報」昭和36年12月

[三島由紀夫]と[黒蜥蜴]

三島はこの作品を少年時代に読み、かなり強烈な印象を与えられたといいます。作家となった三島は、この作品が江戸川乱歩作品の中では一番にロマンチックだと思い、一度芝居にしてみたいと考えていたようです。

江戸川より戯曲化を快諾され、執筆するにあたり、舞台を大阪から東京へ移すなど、随所に変更を施しました。その中でも三島は、黒蜥蜴と明智の恋愛を前面に押し出していく変更重点をおいていたといいます。

文中の随所にみられる精神と肉体の美しさを前面に出す表現からは、特に三島らしさを感じ取ることができます。

江戸川乱歩は、この乱歩離れた戯曲「黒蜥蜴」に賞賛をおくったということです。

三島由紀夫によって戯曲用につくられた「黒蜥蜴」は映画、演劇、テレビドラマなどで数多く演じられてきました。水谷八重子、丸山明宏(美輪明宏)、松坂慶子といった有名俳優が黒蜥蜴を演じる中、三島が生人形役で出演したことで話題を呼び、成功をおさめました。

原作者 江戸川乱歩(1894～1965)

大正から昭和にかけて大活躍した推理小説家。幼いころより探偵小説への興味を抱いていた江戸川でしたが、作家になる前は、貿易会社や古本屋、チャルメラを吹いての屋台引きなど職を転々としていました。満を持して大正12年、28歳の時に「二銭銅貨」でデビューしてからは本格的トリック、幻想怪奇趣味、奇抜な着想から「淫獣」や「怪人二十面相」など多数の作品を発表し、還暦のときには江戸川乱歩賞を創設しました。

昭和9年に発表された「黒蜥蜴」は、多くの作品の中でも唯一女賊の物語であり、珍しい作品となっています。

うっし世は夢、

夜の夢こそまこと…江戸川乱歩

「女は書ききれないなあ。僕も何度小説の中に書いても、絶対わからない。」
三島 由紀夫

「やっぱり女は魔物ですわね。」
丸山(美輪)明宏

文中敬称略

三島由紀夫出演映画展2月19日(日)迄!

新企画! 三島由紀夫 学習院時代展!
2月28日(火) OPEN! 詳細は次号にて…



《臨時休館のお知らせ》2月20日(月)～27日(月)まで、三島由紀夫文学館と徳富蘇峰館は、蔵書点検と新企画展示準備のため、休館させていただきます。大変ご迷惑をおかけいたしますが、よろしくお願い致します。



山中湖交流プラザきらら

YAMANAKAKO COMMUNITY PLAZA KIRARA

山中湖アイスキャンドル祭りボランティア募集！！

山中湖畔で見られるダイヤモンド富士期間中のイベントとして、アイスキャンドル祭りを2月4日（土）長池親水公園・2月11日（土）平野ちびっこ広場・2月18日（土）山中湖交流プラザきららの3会場で開催します。

今年も富士山自然学校ではアイスキャンドル祭りに協力しますので、ボランティアを募集します。一人ひとりのご理解とご協力が大きな地域力となりますので、多くの方のご協力をお願いします。

ボランティア活動実施日程

- 2月 4日（土）長池会場
- 2月 5日（日）長池会場キャンドル整理・撤収作業
アイスキャンドル制作作業（交流プラザきらら）
- 2月11日（土）平野ちびっこ広場会場
- 2月12日（日）平野ちびっこ広場会場キャンドル整理・撤収作業
- 2月18日（土）山中湖交流プラザきらら会場
- 2月19日（日）交流プラザきらら会場キャンドル整理・撤収作業

ボランティア活動内容

- アイスキャンドル制作作業 水注入作業・資材整理・キャンドル配列
- アイスキャンドル祭り会場作業 アイスキャンドル開梱・祭り会場へキャンドル運搬
キャンドル配置・キャンドル点灯
- 会場整理作業 キャンドル、蝋燭回収・設置施設撤収・会場清掃
- 分別回収作業 蝋燭の分別・資源化、非資源化ペットボトル分別・整理

申し込み・問い合わせ

ご協力くださるボランティアの方はNPO法人富士山自然学校までご連絡ください。

山中湖交流プラザきらら内 NPO法人富士山自然学校 TEL 20-3111 TEL 20-3112

新春特別企画「吹き矢に挑戦！」が開催されました☆

1月11日（水）～25日（水）までの期間で新春特別企画・「吹き矢に挑戦！」を開催しました。

子供からシニアの方まで気軽に楽しめるスポーツということで多くの方が交流プラザきららに訪れてくれました。

1月25日で吹き矢のイベントは終了しましたが、交流プラザきららでは様々な教室を展開しています。運動を始めたいと考えてる方は、是非“きらら”へお越しください。

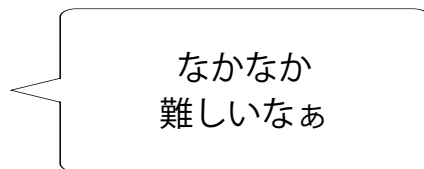



社会福祉法人 山中湖村社会福祉協議会

2月はボランティア・NPO活動推進月間です。

山梨県では2月をボランティア・NPO活動推進月間とし、県民の皆さんに活動への理解を深めていただき参加への呼びかけを積極的に行っています。

「第35回山梨県ボランティア・NPO活動推進月間」ポスター図案 優秀賞!!おめでとうございます。



山中湖村立東小学校3年
天野 真歩さん

社協では夏に小学生を対象としてボランティアポスターの募集を行い、入賞者にはボランティアまつりにて表彰を行いました。それと同時に山梨県で行われる第35回ボランティア・NPO活動啓発ポスターの募集にも応募いたしました。(横書きのポスターは規格外のため除く)

山中湖村では29作品応募し、山梨県で**317点の応募作品**の中から**東小学校3年天野真歩さん**が見事優秀賞を受賞いたしました。

2月の1ヶ月間、応募作品すべてを山梨県ボランティア・NPOセンター1階ホールにて展示しています。皆さん是非足を運んでみてください。

山梨県ボランティア・NPOセンター
山梨県甲府市丸の内2丁目35-1
TEL 055-224-2941

簡単な手話の紹介コーナー

Let's communication

「気を付けてください。」
(気を付けてね)

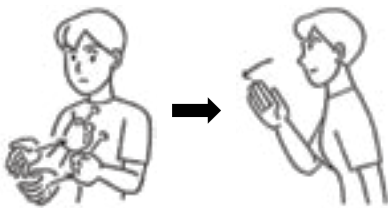

指文字の「エ」の形にした両手を胸に置き、両手を握る。(注意)
右手、手刀を前に出す。(お願い)

協力：手話サークル白鳥

イラスト：新日本語-手話辞典より転載

初心者向け点訳講習会のお知らせ

点字は指先などで触って読む文字で目の不自由な人の大切な情報源のひとつです。この機会に学んでみませんか？

■日 時 2月 6日 13日 20日 27日
3月 5日 (いずれも月曜日)
午前9時30分～11時30分

■会 場 県立富士ふれあいセンター
(富士河口湖船津6663-1)

■対象者 興味のある方ならどなたでも!

■その他 テキスト代：630円

申し込み・問い合わせ

県立富士ふれあいセンター TEL 72-5533



毛糸を集めています!

デイサービスで作品を作りたいので、ご協力をお願い致します。

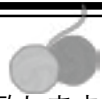

山中湖村社会福祉協議会 2月の予定

日 程	曜 日	内 容
毎 週	火	給食サービス
9日	木	寝具クリーニングサービス
10日	金	紙おむつ配布サービス

山中湖村社会福祉協議会

南都留郡山中湖村平野1450
TEL 28-1014
FAX 28-1015



山中湖村観光課ホームページへの バナー広告を募集しています！

村では、地域産業・経済の振興と財源の確保を図るため、山中湖村観光課ホームページへ掲載する広告の募集をしています。

■山中湖村観光課ホームページ

月間アクセス数 約 36,000件 掲載料10,000円(月額)

■絶景くんトップページ

月間アクセス数 約 150,000件 掲載料20,000円(月額)

(このデータは参考であり、毎月のアクセス数を保証するものではありません。)

※長期掲載希望の方には掲載月数によって割引がございます。

■詳細については山中湖村観光課ホームページ

(<http://www.vill.yamanakako.yamanashi.jp/index.php>)

にてご確認ください。

申し込み・問い合わせ 山中湖村役場 観光課 TEL 62-9977

紅富士の湯2月のイベント

■第14回紅富士冬まつり～朝風呂～開催中 3月末日までの土・日・祝日

- ・早朝6時より営業
- ・紅富士商店組合による早朝屋台村も同時開催

■まぐろまつり開催 2月5日～3月31日

- ・まぐろの特別メニュー2品を期間限定販売
- ・3月4日(日)には、まぐろ解体ショーを実施(午前7時30分開始予定)

■「富士山の日」イベント開催 2月23日(木)

- ・富士山にちなんだ商品を一割引にて販売
- ・ふじやまビールの試飲販売



問い合わせ 山中湖温泉 紅富士の湯 TEL 20-2700

平成24年度 自衛官等募集案内

問い合わせ 自衛隊山梨地方協力本部 募集課
TEL 055-253-1591 (代)
自衛隊山梨地方協力本部 大月地域事務所
TEL 0554-22-1298

募集種目	区分		願書受付期間	第1次試験	概要
	資格				
幹部候補生 舞台を、世界へ	一般・技術	20歳以上26歳未満の者(22歳未満の者は大卒(見込含む)) ※大学院修士学位取得者(見込み含む)は28歳未満	2月 1日～ 4月 27日	5月12日(土) ※パイロット要員志願者は 5月13日(日)も試験実施	入隊後約1年で幹部自衛官(3等陸・海・空尉、大学院修士学位取得者は2等陸・海・空尉)に昇任
	歯科・薬剤師	専門の大卒(見込含む)20歳以上30歳未満 ※薬剤師は28歳未満の者で薬学修士学位取得者(見込み含む)			
予備自衛官補 社会に貢献する 新しい力	一般	18歳以上34歳未満の者	第1回 1月11日～ 4月 4日	第1回 4月中旬 第2回 10月中旬 ※第1回試験で採用予定者数を採用した場合、第2回は実施しない。	3年間で50日間の訓練参加後予備自衛官として任用
	技能	18歳以上保有する技能により53～55歳未満の者	第2回 7月17日～ 10月 1日		

厚生課からお知らせ

※各事業は、老人福祉しあわせセンターで行います。

■乳児健康相談

日時 2月1日(水)

午後1時30分～2時受付

対象 平成23年2月、7月、10月生まれ

■2歳児歯科健診

日時 2月22日(水)

午後1時30分～2時受付

対象 平成21年11月、12月、平成22年1月、2月

■母子健康手帳の交付

交付 毎週月曜日

※都合の悪い方は厚生課保健師までご連絡ください。

時間 午前8時30分～午後5時15分

場所 山中湖村役場 厚生課窓口

■問い合わせ

※詳細については、厚生課健康係までお問い合わせください。

山中湖村役場 厚生課 健康係

TEL (62) 9976

恩賜林組合からお知らせ

■恩賜林組合無料法律相談

相談日 3月13日(火)

※毎回奇数月の第2火曜日です。

受付時間 午後1時～2時

相談時間 午後1時～4時

対象者 富士吉田市、山中湖村、忍野村の住民

場所 恩賜林組合林業センター内

※相談日前や電話での受付・相談は致しません。

問い合わせ

恩賜林組合 演習地対策課

TEL (22) 3355

■おんしりんスノーシュー体験会

内容

スノーシューとは「かんじき」を使って雪の上をらくらく歩くウオーキングです。スノーシューで寒い冬を吹き飛ばそう!

日時 2月19日(日)

1回目

午前9時30分～11時30分

2回目

午後1時～3時

※荒天中止

場所 土丸尾地区

対象 小学生から大人
(保護者の方も参加OK!)

費用 無料

定員 各回先着20人(予約制)

申し込み・問い合わせ

恩賜林組合 森林文化課

TEL (22) 3355

南都留中部商工会 記帳相談日開設

正しい記帳は税務申告の基礎となるばかりでなく経営改善の道しるべです。毎日正しく記帳しましょう。こんな時にご利用ください。

・帳簿のつけ方がわからない。

・必要経費と家計費の区分がはっきりしない。

・帳簿をつけないので赤字なのか赤字なのかはつきりしない。

きりしない。

・必要経費と家計費の区分がはっきりしない。

赤字なのかはつきりしない。

日時 2月9日(木)

午前10時から午後4時

(正午から午後1時を除く)

場所 南都留中部商工会 事務局

対象 個人事業者

問い合わせ

南都留中部商工会

TEL (62) 0940

最低賃金が改正されました

「山梨県電子部品・デバイス・電子回路、電気機械器具、情報通信機械器具製造業最低賃金」が、

12月31日から1時間793円にな

りました。

また、「山梨県自動車・同附属品製造業最低賃金」が、1月25日から1時間801円になりました。

なお、山梨県最低賃金は、10月

20日から1時間690円となっております。

また、賃金引き上げに関する「業務改善助成金制度」があります。

詳しくは、都留労働基準監督署または、山梨労働局賃金室までお問い合わせください。

問い合わせ

都留労働基準監督署

TEL 0554(43) 2195

山梨労働局賃金室

TEL 055(225) 2854

山中湖村 森林整備計画案の縦覧

森林整備の推進を図るため、森林法の規定により策定する森林整備計画案の縦覧を行います。この計画案に意見がある場合は、縦覧期間中、村長に意見書を提出することができま

す。

縦覧期間

2月7日(火)～3月2日(金)

午前8時30分～午後5時15分

※土・日・祝日を除く

山中湖村役場 産業振興課

TEL (62) 9978

問い合わせ

山中湖村役場 産業振興課

TEL (62) 9978

ドクターヘリの運用を
4月1日から開始します

県では、ひとりでも多くの大切な命を救うために、県立中央病院を基地病院として、4月1日からドクターヘリの運用を開始します。

ドクターヘリは、専門の医師・看護師と専用の医療機器をと搭載して救急現場に出勤することで、一刻も早く初期治療と医療機関への搬送ができる救急医療用ヘリコプターです。

医師の派遣により治療開始までの時間を短縮して、救命率の向上と後遺症を軽減することができま

す。概ね15分以内で県内全域をカバーします。

安全な運用を心がけますので、県民の皆さまのご協力をお願いします。

出動要請の方法

119番通報を受けた消防本部がドクターヘリを要請します。

運用時間

毎日、午前8時30分から日没までです。

利用料金

搬送自体に費用はかかりません。ただし、救急現場で行った医療行為に対しては、医療保険の範囲内で医療費がかかります。

山梨県立中央病院

Tel 055 (253) 7111

山梨県 医務課

Tel 055 (223) 1480

森林環境税を導入します

森林には、災害の防止、水源のかん養等多くの公益的機能があります。

山梨県では、この重要な役割を果たす森林を健全な姿で次の世代に引き継いでいくため、平成24年4月1日から森林環境税（県民税均等割の超過課税）を導入します。県民税均等割額に次の額を上乗せ（超過課税）して納めていただきますので、納付の方法はこれまでの県民税均等割と同じです。皆様の御理解と御協力をお願いいたします。

個人 年額500円

（平成24年度から課税）

法人 均等割額の5%

（平成24年4月1日以後に終了

する事業年度から課税）

問い合わせ

・税の使い道に関すること

山梨県 森林環境総務課

Tel 055 (223) 1634

・税の仕組みに関すること

山梨県 税務課

Tel 055 (223) 1387

「ごぞんじですか」 「検察審査会」

検察審査会は、選挙権を持つている人の中から「くじ」で選ばれた11人の審査員によって構成されます。したがって、あなたも審査員に選ばれる可能性があります。

検察審査会では、交通事故や詐欺、脅しなど犯罪の被害にあつて警察や検察庁に訴えたが、検察官がその事件を起訴しなかったこと（不起訴）について、その処分に不満をもつ被害者などから申立があつた場合に、その不起訴処分が正しかったかどうかを審査します。審査申立などについてのご相談、または検察審査会について知りたい場合は、お問い合わせください。

問い合わせ

甲府検察審査会事務局

Tel 055 (213) 2548

山中湖村景観づくり 事業補助金について

村では平成22年8月に交付された山中湖村景観条例及び平成23年12月に交付された山中湖村景観づくり事業補助金交付要綱により、建築物・工作物の屋根及び外壁を景観計画に基づく色彩（現在の色彩が景観計画に適合している場合を除く）に塗り替える際の費用を次のとおり補助します。

補助内容

・建築物、工作物の屋根及び壁面等の塗り替え

補助率

・費用の2/5

補助額

・1件 160万円以内

補助対象者

- ・村民（村内に住所を有する者）及び事業者（村内で業を営む個人及び法人その他の団体）で村内に所在する建築物及び工作物等の補助対象物件を所有し、又は補助事業完了後においても所有する者であること。
- ・公租公課（村税）を完納している方。

※その他詳細や不明な点は、山中湖村役場企画課へお問い合わせください。

「犬ねこの飼い方について」

山の中湖村役場 企画課
Tel (62) 9971

人も動物も「命あるもの」です。飼い始めたら家族の一員として愛情を持って接し、ルールを守って飼育して最後まで面倒を見ましょう。

■最近、犬ねこの飼い方に関する苦情が増えています。家族の一員が他人に迷惑を掛けないようにしましょう。また、迷子になった犬ねこの相談事例も後を絶ちません。もう一度、飼い方を見直しましょう。

■飼育する基本

- ・糞の放置、犬の放し飼い、無駄吠え等、他人に迷惑をかけるい飼い方をしましょう。
- ・繁殖を望まないなら去勢や不妊手術をして、飼えない子を増やさないようにしましょう。
- ・ねこは感染症や事故防止のために、また、近隣への糞尿などで迷惑をかけるないようにできるだけ室内で飼いまししょう。
- ・万一の迷子対策として連絡先を

書いた名札をつけましょう。犬やねこが迷子になった場合には、すぐに保健所や市町村に連絡してください。また、山梨県のホームページに迷子や保護された犬ねこの情報を掲載しています。

問い合わせ
富士・東部保健福祉事務所
衛生課
Tel (24) 9033

第56回山梨県 レクリエーション大会

運動をする楽しさを共有し心身の健康・増進を図り、参加者相互に楽しく交流できることを目的とします。また、県民の方々に広くスポーツ・レクリエーションの普及・振興を図ります。

日時 2月18日（土）

午前9時受付

9時30分～午後3時30分

場所 小瀬スポーツ公園 武道館

内容

- ・みんなで楽しくダンス
- ・レクスポーツ など

対象

誰でも参加できます。どなたでも気軽に参加できるプログラムです。運動のできる服装及び上履き、

昼食をご用意ください。

※申し込みは不要ですので、参加希望者は当日会場に直接お越しください。

問い合わせ

山梨県レクリエーション協会

TEL055(287)7373

**きのこ原木づくり体験
参加者募集**

昨年度に引き続き間伐材等を活用したきのこの原木づくりを行います。今年度は「ひらたけ」と「なめこ」の植菌を体験していただき、参加者の皆さまにそれぞれ2本ずつ提供いたしますので、興味のある方はご参加ください。なお、防寒服装でのご参加および作業手袋の用意をお願い致します。

日時 3月2日(金)

午後1時30分～

場所 村宮キャンプ場

参加費 無料

申込期限 2月20日(月)まで

募集人員 先着30名

主催

山中湖村エコツーリズム

推進協議会

申し込み・問い合わせ

山中湖村役場 観光課

TEL(62)9977

放送大学

4月生募集のお知らせ

放送大学はテレビなどの放送により授業を行う通信制の大学です。働きながら学んで大学を卒業したい、学びを楽しみたいなど、様々な目的で、幅広い世代の方が学んでいます。

ただいま平成24年4月入学生を募集しています。詳しい資料を無料で送付いたしますので、お気軽にお問い合わせください。

出願締切 2月29日(水)

資料請求・問い合わせ

放送大学山梨学習センター
TEL055(251)2238

**第41回信玄公祭り
ボランティアスタッフ募集**

山梨県下最大規模の「信玄公祭り」は、1,500人の武者が勇壮華麗に出陣する日本一の武者祭りです。

今年4月6日～8日までの3日間、甲府市中心街を主な会場として開催します。この祭りの期間中、会場における整理・誘導・祭りの案内や甲州軍団出陣の運行補助等、お手伝いいただくボランティアスタッフを募集致します。

日時

4月6日(金)

①祭り案内業務

午後3時～午後7時30分

4月7日(土)

①祭り案内業務

午前9時30分～午後5時30分

②甲州軍団運行補助

午後1時～午後7時30分

③会場整理・運営

午後3時～午後7時30分

④救護補助

午後3時～午後7時30分

募集人数

①祭り案内業務 20名

②甲州軍団運行補助 70名

③会場整理・運営 100名

④救護補助 10名

※原則として18歳以上で心身ともに健康な方

応募方法

はがきに住所、氏名、年齢、性別、電話、希望する業務(①の祭り案内業務は希望日も)、過去の経験有無を明記の上、信玄公祭り実行委員会ボランティア係まで送付してください。FAX、メールも可。

応募締切

3月12日(月)必着

応募先・問い合わせ

信玄公祭り実行委員会

ボランティア係

〒400-0031

甲府市丸の内1-8-17

山梨県庁西別館1階

TEL055(231)2722

**富士山五合目自然観察員
募集について**

山梨県では、富士山五合目周辺に訪れる観光客や登山客に、富士山の自然のすばらしさを理解していただき、自然保護の大切さを啓発する自然解説員を次のとおり募集します。

募集人員 25名程度

応募資格

県内在住の満20歳以上満73歳未満の心身ともに健康で、山梨県自然監視員、自然公園指導員又は自然観察指導員経験者のほか、自然保護に理解と関心のある方。

※年齢は平成24年4月1日現在

勤務期間

4月20日～10月31日の間で15日程度(1ヶ月あたり2～3日程度) ※状況により変動する場合があります。

賃金 日給6,700円

※交通費なし

募集期間 2月1日(水)～

2月29日(水)

応募方法

申込用紙に必要な事項を記入のうえ、郵送または持参にてお申し込みください。

申込用紙は富士山ボランティアセンターホームページまたは富士山ボランティアセンター窓口にあります。

応募・問い合わせ

〒401-0301

富士河口湖町船津6663-1

富士山ボランティアセンター

(県立富士ビジターセンター内)

担当 井出

TEL(20)9229



2 月の行事予定

日 SUN	月 MON	火 TUE	水 WED	木 THU	金 FRI	土 SAT
<p>山中湖村村民憲章</p> <p>富士山のふとこに生まれ、その胸の泉に汲んで、富士の子、不二の民我等。この最高の郷土に、常に誇りと感謝を忘れず、この名山によく似合う、うるわしい里を共に築こう。</p> <p>一、富士は日本の宝。この清らかな環境と美しい大自然を、いつくしみ守ろう。</p> <p>一、富士は世界の憧れ。訪れる人を温かく迎え入れよう。</p> <p>一、心を合わせて仕事に励み、豊かな村をつくろう。</p> <p>一、文化を大切に、良い風習を育て、明るくい住みよい村をつくろう。</p>			<p>1 仏滅</p> <p>乳児健康相談 ◇やさしい植物画</p> <p>📖 🗑️可燃物収集日 持込(可・不燃)</p>	<p>2 大安</p> <p>PET収集日 🗑️可燃物収集日 持込(可・不燃)</p>	<p>3 赤口</p> <p>📖 🗑️可燃物収集日 持込(可・不燃)</p>	<p>4 先勝</p> <p>◇山中湖 おんがく愛好会</p> <p>📖</p>
<p>5 友引</p> <p>📖 立入日</p>	<p>6 先負</p> <p>◇こどもの時間</p> <p>📖 🗑️可燃物収集日 持込(可・不燃)</p>	<p>7 仏滅</p> <p>給食サービス ◇パソコン教室 ◇やまなし再発見講座 ◇創造リトミック教室</p> <p>📖 🗑️不燃物収集日 持込(可燃のみ)</p>	<p>8 大安</p> <p>📖 🗑️可燃物収集日 持込(可・不燃)</p>	<p>9 赤口</p> <p>寝具クリーニング</p> <p>📖 🗑️可燃物収集日 持込(可・不燃)</p>	<p>10 先勝</p> <p>紙おむつサービス</p> <p>📖 🗑️可燃物収集日 持込(可・不燃)</p>	<p>11 友引</p> <p>建国記念の日 ◇ネイチャーツアー</p> <p>📖 立入日</p>
<p>12 先負</p> <p>📖 立入日</p>	<p>13 仏滅</p> <p>◇こどもの時間</p> <p>🗑️可燃物収集日 持込(可・不燃)</p>	<p>14 大安</p> <p>給食サービス ◇パソコン教室 ◇やまなし再発見講座 ◇創造リトミック教室</p> <p>🗑️不燃物収集日 持込(可燃のみ)</p>	<p>15 赤口</p> <p>◇やさしい植物画</p> <p>🗑️可燃物収集日 持込(可・不燃)</p>	<p>16 先勝</p> <p>PET収集日 🗑️可燃物収集日 持込(可・不燃)</p>	<p>17 友引</p> <p>地域リサイクル役場下 9:00a.m.～11:00a.m.</p> <p>🗑️可燃物収集日 持込(可・不燃)</p>	<p>18 先負</p> <p>◇山中湖 おんがく愛好会</p> <p>📖</p>
<p>19 仏滅</p> <p>📖 立入日</p>	<p>20 大安</p> <p>◇こどもの時間</p> <p>🗑️可燃物収集日 持込(可・不燃)</p>	<p>21 赤口</p> <p>給食サービス ◇パソコン教室 ◇やまなし再発見講座 ◇創造リトミック教室</p> <p>📖 🗑️不燃物収集日 持込(可燃のみ)</p>	<p>22 友引</p> <p>2歳児歯科健診</p> <p>📖 🗑️可燃物収集日 持込(可・不燃)</p>	<p>23 先負</p> <p>📖 🗑️可燃物収集日 持込(可・不燃)</p>	<p>24 仏滅</p> <p>行政相談 1:00p.m.～4:00p.m.</p> <p>📖 🗑️可燃物収集日 持込(可・不燃)</p>	<p>25 大安</p> <p>📖</p>
<p>26 赤口</p> <p>◇フリーマーケット ◇おはなしタイム</p> <p>📖 立入日</p>	<p>27 先勝</p> <p>◇こどもの時間</p> <p>📖 🗑️可燃物収集日 持込(可・不燃)</p>	<p>28 友引</p> <p>給食サービス ◇パソコン教室 ◇やまなし再発見講座</p> <p>📖 🗑️不燃物収集日 持込(可燃のみ)</p>	<p>29 先負</p> <p>🗑️可燃物収集日 持込(可・不燃)</p>	<p>人口と世帯数</p> <p>平成24年1月1日現在</p> <p>総人口 男 2,908人 前月比 (- 4)</p> <p>女 2,918人 " (- 4)</p> <p>計 5,826人 " (- 8)</p> <p>世帯数 2,155戸 " (+ 5)</p>		

🗑️可燃・🗑️不燃・PET = 可燃物・不燃物・PET ボトル収集日 (8:30a.m. までに指定の場所に出してください) 午前 a.m. / 午後 p.m.
 持込(可燃・不燃) = はクリーンセンターへ直接搬入可能日 (9:00a.m.～11:00a.m. 1:00p.m.～4:00p.m.)
 📖図書館 = 山中湖情報創造館開館 時間(9:30a.m.～9:00p.m.) ◇ = 情報創造館にて開催 詳しくは 1 2 ページ参照 立入日 = 北富士演習場立入許可日

編集室から

広報山中湖では、村民の皆様への身近な面白い話題・ご意見等を募集しています。役場広報係までお寄せください。



戸籍の窓 12月届出分 (敬称略)

高村 須三子 (71)	羽田 タカ子 (70)	高村 澄江 (85)	氏名 おくやみ (死亡)	渡天邊 愛文	小高村 権児子	氏名 おしあわせに (結婚)	天野 暁月	勝俣 結愛	羽田 彩乃	高村 紀帆	松田 彩愛	松島 凜花	氏名 おめでどう (誕生)
睦美	精治	富三人	山中 339	山中 274	住 141	裕太	博	信彦	裕紀	直人	良昌	保護者	