

山中湖のマスコットキャラクター 「姫まりもちゃん」誕生

富士山を世界文化遺産に



天然記念物「富士マリモ」

広報 11

No.361 2012

山中湖



『広報 山中湖』発行/山中湖村役場・編集/総務課 ホームページ <http://www.villyamanakako.lg.jp>
〒401-0595山梨県南都留郡山中湖村山中237-1 TEL0555-62-1111 FAX0555-62-3088

第52回山中湖村民体育祭開催

恒例の村民体育祭が、10月3日（水）に交流プラザきらら「広っぱ」にて、開催されました。

各選手団の堂々たる入場につき、山中湖中学校3年生中村聡君と遠山愛莉咲さんが聖火を点火、前々回優勝の平野地区代表天野丈己さんが力強い選手宣誓を行いました。

開会式では、体育部門で全国及び県下で活躍された千葉暁絵さん（スケート）、小沢聖人君（ヨット）に体育協会長から表彰状が贈られ、また、同席上で、野口高様（山梨県体育功労賞受賞）の功績を披露致しました。

保育園児や小中学生の素晴らしい演技がつづき、5地区対抗の得点種目では楽しい中にも白熱した競技が展開され、見事平野地区が優勝しました。

今年は、会場内に地域の産業振興を目指した地元商店等の出店があり、賑わいをみせ体育祭に華を添えました。村民の皆様、ご協力ありがとうございました。



絵本作家 仁科幸子さんをお招きしました

山中小学校では10月12日（金）の学校開放日に合わせ、ご縁あって絵本作家の仁科幸子さんをお招きしました。仁科さんは、このほど『浜田広介童話賞』（その年に最も優れた童話作品に贈られる賞）を受賞されるなど、絵本の世界で大活躍されている作家です。

当日は、全校図書集会で自身の作品を大型スクリーンで映し出して生朗読していただいたり、2年生の授業に入って、親子で絵本のワークショップを行ったりしていただきました。

今回の仁科さんとの貴重な出会いを機に、山中小の子どもたちが、ファンタジーの世界を楽しみ、読書の喜びに目覚め、豊かな感性を拓いていってくださることを願っています。



住民児童体育館落成記念コンサート開催

10月12日（金）、山中湖村住民児童体育館落成を記念して、陸上自衛隊第一音楽隊による記念コンサートが開催されました。

このコンサートは、山中小学校内にある完成したばかりの住民児童体育館にて行われ、山中小学校、東小学校両校児童、さらに住民250名の方にお越しいただきました。

コンサートでは、有名な行進曲のほか、子どもたちになじみのあるスタジオジブリの映画主題歌、AKB48・EXILEのメドレー曲など幅広い楽曲を演奏していただき大盛況でした。

さらに、小学校の児童の中から希望者を募り行われた指揮者体験コーナーでは、オーケストラの指揮をするという貴重な体験の場がありました。児童、村民の皆様的心に残る演奏会になったと思います。

最後に、この山中湖村住民児童体育館を建設する際に山中小学校はじめ村民の皆様にご迷惑をおかけしましたが、これからは有効活用していただくようお願いします。





ヴァンフォーレ甲府 山中湖村ホームタウンサンクスデー

10月7日(日) 甲府市小瀬・山梨中銀スタジアムでの徳島ヴォルティス戦で、ヴァンフォーレ甲府のホームタウンサンクスデーが上野原市と共同で開催されました。スポーツ少年団をはじめ村の子どもたちがフェアプレイフラッグを持っての行進、選手と手をつないで入場したり、ハーフタイム時にはエコ活動啓発を行いました。また、試合前には、上野原市の子供たちとエキシビジョンマッチを行いました。

試合は3-2で勝利し、J1復帰に大きく近づきました。



富士五湖広域行政事務組合よりお知らせ

■萱沼文子の親子健康体操教室

親と子どもの遊びの中、生活の中で楽しく、笑顔でスポーツができる親子健康体操教室です。

- ◇講師 師：萱沼 文子先生
- ◇日 時：11月17日(土) 午前9時30分受付 午前10時開会
- ◇場 所：鐘山スポーツセンター
- ◇参加対象：小学生1年生～6年生親子及び一般参加者
- ◇参加料：無料
- ◇持ち物：体育館履き、タオル、飲み物
- ◇申込方法：教育委員会にある申込書で申し込みください。

問い合わせ 富士吉田総合型スポーツクラブ FLAGS (フラッグス) 鐘山総合体育館内事務所
TEL 080-2120-4788 E-MAIL flags_2008@yahoo.co.jp

■アスリートと学ぶ環境教室 スポーツフェスタ in 富士北麓

野球教室を楽しもう！ サッカー教室を楽しもう！ ランニング教室やウォーキング教室で汗を流そう！
トップアスリートと一緒に水と空気と緑の大地について話をしよう！

- ◇講師 師：定岡 正二氏 篠塚 和典氏 鹿取 義隆氏 吉村 禎章氏
高倉 麻子氏 長谷川 健太氏 野々村 芳和氏
ガッツ石松氏 他(予定)
- ◇会 場：富士北麓公園 陸上競技場・体育館
- ◇日 時：11月10日(土) 午前10:00～午後4:00 雨天決行
- ◇持ち物：お弁当、タオル、飲み物
- ◇申込方法：教育委員会まで申し込みください。

問い合わせ 富士吉田体育協会 TEL 24-3633

税務だより

NO.110

山中湖村役場 税務課 TEL 62-9972

山梨県地方税滞納整理推進機構と共同で村税の滞納整理を強化しています ～悪質な滞納は絶対に許しません～

山梨県地方税滞納整理推進機構は、個人住民税を中心とした税の滞納整理の推進、また徴収技術の向上を目的として山梨県下全市町村と山梨県の職員で組織されています。

本村でも公正・平等な税務事務推進を図るため、推進機構と協力し悪質な滞納者等への指導を強化するとともに、納税者への納期内納付の周知徹底を推進しています。

税務署からのお知らせ

平成24年分 年末調整等説明会の開催のお知らせ

年末調整の時期となり、下記のとおり年末調整の行い方並びに、給与支払報告書の作成と提出方法などの事務手続き等について、説明会を開催致します。

◇開催日：11月8日（木）

◇開催場所：ふじさんホール 大ホール

◇開催時間：用紙配布 午後1時～1時30分

説明時間 午後1時30分～4時

◇対象地域：富士吉田市、富士河口湖町、忍野村、鳴沢村、山中湖村

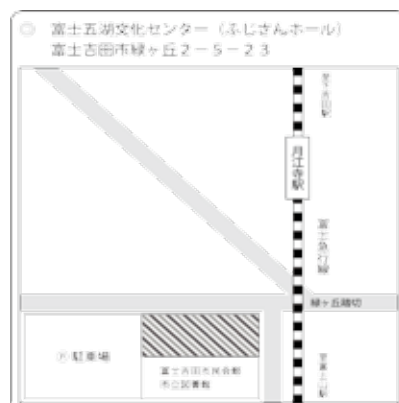

青色決算説明会のお知らせ

所得税の青色申告決算書の作成や消費税及び地方消費税の申告書の書き方などについて、説明会を開催致します。

1. 説明事項

- (1) 所得税の青色申告決算書の作成及び青色申告特別控除の適用要件について
- (2) 消費税等の届出に関する手続、課税売上高の判定、課税売上げの区分整理の方法について
- (3) 国税電子申告・納税システム（e-Tax）の概要及び利用開始に当たっての手続きについて

2. 開催日時・会場等

開催日時		説明事項	会場	
12月4日（火）	午後1時30分 ↓ 4時30分	所得税の青色申告決算書作成・消費税関係ほか	富士吉田市民会館 3階会議室	富士吉田市緑ヶ丘2-5-23 TEL 23-3100
12月5日（水）			大月税務署 3階会議室	大月市御太刀2-8-10 TEL 0554-22-3151

※午後1時30分から説明会を開始しますので、それまでに着席をお願いします。

問い合わせ 大月税務署 個人課税第1部門 指導担当 TEL 0554-22-3151 (内線51・52)

□今月は、国民健康保険税第5期の納期限です。□
納期限・口座振替日：11月30日（金）

税金は納期限内に
納付しましょう！

こくみんねんきん

●山中湖村役場 住民課

TEL.6.2-9.9.7.3

20歳になったら国民年金

国民年金は、やがて訪れる長い老後や、生活の安定を損なうような“万が一”の事態に備え、保険料を出し合い、お互いを支え合う制度です。20歳になったら、忘れずに国民年金の加入手続きをしましょう！

国民年金の加入手続きは、どこで行えばいいの？



国民年金の加入手続きは、**山中湖村役場住民課**または**日本年金機構大月年金事務所**で直接お手続きください。

お時間に余裕がなく、窓口までお越しいただくことができない場合は、郵送によりお手続きいただくこともできます。

毎月の保険料はいくら？



国民年金の保険料（定額）は、**月額14,980円**（平成24年度）です。なお、保険料をまとめて前払いすることにより割引される**前納制度**もあります。また、定額保険料に加えて**月額400円の付加保険料**を納付されると、将来、老齢基礎年金に加えて付加年金が支給されます。

付加年金は「200円×納付月数」で計算されます。例えば10年間納付（合計48,000円）された場合の付加年金額は24,000円です。付加保険料を納付される場合は、必ず定額保険料を納付していただくことが必要です。

毎月14,980円は払えない・・・そんなときはどうすればいいの？



20歳になられ、所得が少なく保険料を納めることが困難な方については、**若年者納付猶予制度**や**学生納付特例制度**などの保険料免除制度を利用することができます。手続きは**山中湖村役場住民課**または**日本年金機構大月年金事務所**で行ってください。

※学生納付特例制度の申請には、**在学証明書**または**学生証の写し**が必要です。

若年者納付猶予制度とは？

学生納付特例制度とは？

若年者納付猶予制度と学生納付特例制度は、他の年齢層に比べ所得が少ない若年層（20歳台で学生以外）の方や所得が無い学生の方が、将来、年金を受け取ることができなくなることや、不慮の事故等により障害が残ってしまった場合に、障害基礎年金を受け取ることができなくなることを防止するため、**本人の申請により保険料の納付が猶予される制度**のことです。

猶予期間等の年金はどうなるの？

- ◇若年者納付猶予・学生納付特例を受けた期間は、将来受ける年金の受給資格期間に算入されますが、年金額には反映されません。
- ◇そこで、これらの期間の保険料は、10年以内（平成24年4月分は平成34年4月まで）であれば後で古い期間から順に納付していただけるようになっています（追納）。
- ◇追納する場合の保険料額は、猶予等の承認を受けた期間の翌年度から起算して、3年度目以降に保険料を追納する場合には、猶予等の承認を受けた期間の保険料額に経過期間に応じた加算額が上乗せされます。

男女共同参画社会を目指して

11月号

山中湖いきいきプラン



9月25日(火)に行われた講演会にはお忙しい中、大勢の方に足を運んでいただき、ありがとうございます。

「防災に強いまちづくり」の講師の佐藤良子先生は、若い頃、この山中湖にスケートをするためにいらして、今のご主人に出会ったそうです。ここが第二の故郷であるので一層の親しみがあるとおっしゃっていました。

佐藤先生は立川市大山自治会長を務め、子育て支援、介護支援などに尽力されており、全国をまわって講演されています。先生は結婚されて大山町に住み、近くに親類などがいない都会で近所の助けを受けながら子育てをされた経験を生かし、「遠くの親類より近くの他人」でご近所力を活かすべく、自治会の運営に携わってこられたそうです。先生の取り組みは単なる自治会の運営をはるかに超

えたものではないかと思えます。では、講演の内容の一部をご紹介しますていただきます。

災害が起きた時、公的救助や支援が行われるのは1〜2日後といわれております。そこまでが一番不安で大変な時、そこを乗り越える力が自助力(自分を守る力)であり、共助力(ご近所・自治会で助け合う力)であるとして、自治会での防災組織を確立されたそうです。一年に一度の防災訓練では、ベンチ釜を使った炊き出しや実際に仮設トイレを組み立てたり実践しながら行うそうです。防災備蓄倉庫の開示及び点検や避難経路の確認のために家族などで気軽に参加できる防災ウォークラリーなどを行い、防災意識を高めるとともに地域とのつながりをつくり、万一に備えているそうです。(ベンチ釜とは先生が発案した物で普段はベンチとして活用し、ひっくり返せば釜戸として使えるもの)

また、「ゆりかごから墓場まで」をスローガンに、小さな子供のいる親たちのフォロー・子育て支援・水谷修先生のように子どもたちに寄り添いながら関わっていく活動を行っているそうです。子どもたちが行きたい学校・帰りたい家・住みたい町づくりを3つの目標にして子どもたちを守っていく取り組みをされています。

自治会の中で人材バンクをつくり、自治会内での清掃、リサイクルでの小物つくりを行うビジネス展開をして、お年寄りや自宅に引きこもりがちな方の社会参加に役立て、生き甲斐作りにも一役買っています。お年寄りの孤独死をなくすための新聞配達などの安否確認の協力依頼、インターホンを利用しての外へ助けを求められるシステムつくりも開発されたそうです。

けがなどにも対応できる保険積み立て制度や、お葬式も自治体で行えるシステム

ムにされたそうです。今回、先生にいただいた「終焉ノートを書こう」という小冊子を見せていただき、大変驚きました。自分の人生をしまうとき、廻りにどうしたら分かってもらえ、いろいろなことかスムーズに進むか、財産やら自分の交友関係などを書き記す物です。震災以降、今を大事に家族との時間を大事に生きたいというお話をよく聞きますが、こういう形のノートをつくられて自治会単位で取り組まれていることに驚きました。

先生は70才になるそうですが、年令を感じさせないパワーで廻りの人に元氣と勇気を与えてくれました。そして驚いたことは、本当にお話する相手の立場になって寄り添って、心運んでくれることでした。「世のため人のため」という言葉があります。誰がために自分を使える人はやはり相手の心に残り、相手を動かす力をもっているのだと感じました。

この山中湖は自然環境が素晴らしく住居として理想的だと思います。地域とのつながりもあると思います。しかし、近年は村外から移住されて、別荘地やマンションに住まわれている方も大勢おられます。世代交代でいままでのようなおつきあいの仕方がなかなかできないこともあり。田舎の、ほのぼのとしたおつきあいがあることが災害時には重要になってくるのではないのでしょうか。今以上に地域のつながりへの取り組みが必要になってくるのではないのでしょうか。

皆さん、エレベーターの中にいて地震にあつたらどうしますか？全ての階のボタンを押すことが大事だそうです。こんな豆知識や防災の避難袋に入れる物について考えたことありますか？もう一度、「向こう三軒両隣」ご近所さんのおつきあいや防災の備えについても家族で話してみてもどうでしょうか。

まりもコーナー

10月27日(土)ぐるりんウォークのみさき・まりもコースの後、まりもでご存じの亀田さんと辻先生がいらして山中湖のまりもについてお話をいただき、大変好評でした。

山中湖のまりもをこれからも大事に育てていきたいですね。

地方公共団体財政健全化法について 健全化判断比率等を公表します

「地方公共団体の財政の健全化に関する法律」により、平成23年度決算の健全化判断比率を公表します。
 財政健全化法とは、「早期健全化基準」と「財政再生基準」により各判断比率を算定し、地方公共団体の財政状況を明らかにするものです。当村においては、昨年に引き続き、全ての比率で該当しませんでした。
 各判断比率は、下記のとおりです。

《健全化判断比率》

	村の健全化判断比率	早期健全化基準	財政再生基準
実質赤字比率	—	15.00%	20.00%
連結実質赤字比率	—	20.00%	35.00%
実質公債費比率	13.1%	25.0%	35.0%
将来負担比率	—	350.0%	

《資金不足比率》

特別会計名	村の資金不足比率	事業の規模
簡易水道特別会計	—	67,819千円
下水道特別会計	—	102,409千円
観光施設特別会計	—	3千円

●早期健全化基準

健全化判断比率のいずれかが財政健全化基準を超える場合は、財政状況が悪化した要因の分析を行い、判断比率を早期健全化基準未満とすることを目標に「財政健全化計画」を策定し、速やかに公表するとともに知事に報告しなければなりません。

●財政再生基準

健全化判断比率のいずれかが財政再生基準を超える場合は、財政状況が悪化した要因の分析を行い、判断比率を財政再生基準未満とすることを目標に「財政再生計画」を策定し、速やかに公表するとともに総務大臣に協議し、同意を求めることができます。その同意を得ていなければ地方債が制限されます。

●実質赤字比率

一般会計等を対象とした実質赤字額の標準財政規模（人口、面積等から算定する当該団体の標準的な一般財源の規模）に対する比率

●連結実質赤字比率 全会計を対象とした実質赤字額（または資金不足額）の標準財政規模に対する比率

●実質公債費比率 一般会計等が負担する元利償還金等の標準財政規模に対する比率

●将来負担比率 一般会計等が将来負担すべき実質的な負債の標準財政規模に対する比率

●資金不足比率 公営企業会計（特別会計）の資金不足額の事業の規模に対する比率

子育て通信

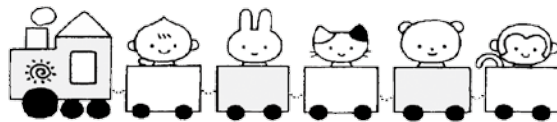

NO.97

つどいの広場11月の予定

- 12日(月) ベビー&キッズピクス
- 14日(水) 英語で遊ぼう(午前11時~11時30分)
講師 テリー渡辺さん
- 21日(水) 子育てサポーター養成講座及び子育て教室
- 26日(月) 身体測定・保健師による健康相談・情報創造館の館長さんの絵本の読み聞かせタイムも好評です。
- 28日(水) 英語で遊ぼう(午前11時~11時30分)
講師 テリー渡辺さん
10月生まれの誕生会(午前11時30分~)
かわいい手作りカードのプレゼントもあります。1品持ち寄りのランチタイムを楽しんでみてはいかがでしょうか!
- 30日(金) 手遊びわらべ歌遊び(午前11時~)
(子育てサークル スマイルのみなさん)



もったいない市開催

- ★広場では、捨てるのがもったいない洋服やおもちゃなど、誰かに使ってもらえたら…とみんなで持ち寄って始まったコーナーです。毎回好評でたくさんの方に利用していただいています。捨てる前に声をかけてください。
- ★11月2日(金)から11月16(金)まで広場で開催を予定しています。
- ★ベビーの日用品(ベビーベットやサークル、バギーなど)の使って、譲っての掲示板も開設していますので、どんどん利用してみてください。

今月の保育所園庭開放日(一緒に広いお庭で遊びましょう!) 午前9時30分~11時

平野保育所 園庭解放を毎日(月曜日~金曜日まで)午前9時から11時まで実施しています。保育所の行事等の都合で利用できない日もあるので、利用の際にはお手数でも保育所に確認してからの利用をお願いします。 **問い合わせ** 平野保育所 TEL 65-8542

山中保育所 5日(月) 16日(金)

持ち物…11月に入ると寒くなるので天候に応じて上着の用意をお願いします。紫外線防止の帽子と水分補給のための水筒等もあった方が良いでしょう。

第7回 子育てサポーター養成講座及び子育て教室

『親子で楽しめるゲーム実践』

◇日時: 11月21日(水) 午前10時~

◇講師: 東京YMCA山中湖センター 指導員

親子で楽しく遊ぶ方法や上手なコミュニケーションの取り方など実践を通して楽しく学びます。

子育て教室も兼ねていますので一般の方・乳幼児をお持ちのお母さん・お孫さんと一緒に遊びたいおじいちゃんおばあちゃん誰でも参加できます。電話予約は受け付けていませんので直接広場に遊びに来て申し込んでください。

問い合わせ TEL 62-2010



ベビー&キッズピクス

◇実施日: 11月12日(月)

◇場所: つどいの広場

◇時間: 午前10時30分~11時30分

◇講師: 日本マタニティーピクスインストラクター 石倉 秀子氏

◇内容: 子どもにもストレスはあります。ベビーマッサージでリラックスさせてあげたり、音楽に合わせて身体を動かし親子一緒にリフレッシュしましょう。



子育てサークル スマイル通信

今月のスマイルの活動日は11月30日(金)午前11時から予定しています。

親子で一緒に楽しめる、わらべ歌や手遊びなど遊びをみなさんと楽しみたいと思います。参加するだけでなく、計画する方に興味ある方は連絡ください。

つどいの広場経由 皆川まで

お願い&お知らせ

★みなさんに利用していただいている、つどいの広場「じゃんけんぽん」を利用者さんが、利用しやすいように施設の一部を改修します。工事中はできるだけ開設したいと思っておりますが、やむをえず広場をお休みさせていただきます場合もありますので、ご理解とご協力をお願いします。

お休みの場合は広場を通しての連絡となりますのでよろしくお願いいたします。



介護保険だより

朝晩、だいぶ寒くなって布団から出るのが、おっくうになってしまう季節になってきました。
 今月は、身体を動かし、下半身の筋肉をつけることの大切さについてです。

生活に運動を取り入れましょう

年をとると足腰は弱くなり、それに伴い身体を動かすことが少なくなってきます。毎日の生活に体操・運動や歩くことを取り入れ習慣にすることにより、下半身の筋肉を鍛え、さらには脳の活性化にもつながり認知症の予防にもなります。無理なく毎日の日課に取り入れ、転倒予防に努めましょう。

片足上げ・ひざ伸ばし(左右)

- 片足を上げ、足首を手前に曲げ、かかとを押し出すような感じでひざをゆっくり伸ばす。
- そのまま足首を伸ばし、手前に曲げ、また伸ばした後、ひざを曲げ足を下ろす。(左右繰り返す)



かかとの上げ下げ

- イスの背に軽く手をつけ、両足をそろえて立つ。
- つま先を軸にかかとの上げ下げをゆっくり静かに繰り返す。



片足横上げ(左右)

- イスの背に軽く手をつけ、両足をそろえて立つ。
- 片足を横へ軽く上げ3～5秒静止し、ゆっくり降ろす。(左右繰り返す)



※イスは、重くて丈夫な物を使用してください。

■下記の場所で運動教室を実施しています。

お気軽にお越しください。

会場	日程	時間
長池コミセン	毎週水曜日	午前10時 ～ 11時30分
	◇11月 7日 14日 21日 28日	
平野コミセン	毎週木曜日	
	◇11月 1日 8日 15日 22日 29日	
	◇12月 6日 13日	

介護保険・運動教室についてのお問い合わせ

山中湖村役場 厚生課 TEL 62-9976

地域包括支援センターをご存じですか？

山中湖村役場厚生課内に高齢者の相談窓口として、地域包括支援センターが設置されています。
 高齢者の生活や介護に関して、困っていることや心配なことがありましたら、気軽に相談してみてください。

■例えばこんな悩み・・・

- ・親が認知症になってしまったみたいだが、どうしたら良いのか相談したい。
- ・親が自宅に閉じこもりになってしまった。どうしたら良いのか。
- ・介護保険サービスを利用したいが、どのような手続きをしたら良いのかわからない。
- ・近所に一人暮らしの高齢者がいるが、生活が心配である。
- ・家族から大きな声で叱られる高齢者がいる。大丈夫だろうか。

問い合わせ 山中湖村役場 厚生課内 山中湖村地域包括支援センター TEL 62-9976

今年のインフルエンザ予防接種

年内に接種を済ませ、流行前に免疫をつけましょう！

年	接種回数	費用	接種方法
12歳までの子ども	2回		①医療機関窓口においてある「公費負担用の予診票」(白色)により接種してください。 ②必ず母子健康手帳を持参してください。 ③接種費用の差額分をお支払いください。
13歳～ 中学3年生	医師の指示により1～2回	1回目のみ2,000円の補助があります。	①医療機関窓口においてある「公費負担用の予診票」(白色)により接種してください。 ②接種費用の差額分をお支払いください。
一般成人	1回	2回目は、全額自己負担となります。 ただし、一般成人の方は、償還払いとなります。	①医療機関窓口においてある「任意接種用の予診票」(白色)により接種してください。 ② <u>接種費用の全額を窓口でお支払いください。厚生課窓口にて、領収書、予防接種済証を持参し、予防接種費助成の手続きをしてください。その際、振込先、口座等を確認します。</u>
65歳以上	1回		65歳になってから接種してください。 ①厚生課から送付した「インフルエンザ予診票」(青色)により接種してください。 ②接種費用の差額分をお支払いください。

予防接種をしても、 日頃の予防対策は、忘れずに。

インフルエンザ予防接種は、感染による重症化を防ぐことができますが、感染そのものを防ぐことはできません。

日頃から手洗い、うがい、マスクの着用、十分な栄養と休養をとる、人込みを避ける、といった対策はしっかりと行いましょう。

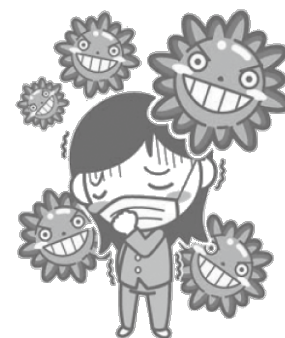

【接種期間】 平成24年10月1日(月)～平成25年1月31日(木)

【請求期限】 平成25年3月29日(金)

【接種医療機関】 富士北麓地域の医療機関、
御殿場市内の医療機関(65歳以上の方のみ)

問い合わせ 山中湖村役場 厚生課 健康係 TEL 62-9976

がん検診無料クーポン券を使いましょう。

日本人のライフスタイルの変化に伴い、若い方の「がん」が増えています。

このため、大腸、乳、子宮について、「検診を受ける機会が少なく、がんになるのが増える年齢層」の方を対象に国の事業として「がん検診無料クーポン券」を配布しております。

無料クーポン券は有効期限が短く、12月中旬。また次回の配布は未定です。利用していない方はすぐに利用されることをお勧めします。利用の方法についてはクーポン券と同封しているチラシをご確認ください。病院受診前には役場で発行する「受診券」が必要となっております。すでに無料クーポン券を利用されている方はこれからも定期的に検診を受診していただき、健康に過ごしていただきたいと思います。

無料クーポンが配布されている方

	年 齢	クーポンの種類
男 性	41歳・46歳・51歳 56歳・61歳	大腸がん検診
女 性	21歳・26歳・31歳・36歳	子宮がん検診
	41歳	大腸がん検診 乳がん検診 子宮がん検診
	46歳・51歳・56歳・61歳	大腸がん検診 乳がん検診

(平成25年3月31日の年齢)

検診を受けることは「恥ずかしい」「怖い」「何か言われるのが嫌」など抵抗があると思います。

しかし、病気になっていても「痛み」などの症状が出てからの治療と比較して、症状のない早期発見では治療が全く異なり、これと同時に、病気になった方の身体的苦痛、精神的負担、経済的負担、時間的拘束が全く異なるため、検診を受けることを勧めます。また、上記の年齢で該当する方の家族や友人の方は、是非本人にがん検診を受けることを勧めて欲しいと思います。

問い合わせ 山中湖村役場 厚生課 TEL 62-9976

有料広告募集

*山中湖村封筒（厚生課専用）への有料広告掲載の募集について

村では、自主財源の確保と地元産業の活性化を図るため、山中湖村有料広告掲載要綱に基づき、下記のとおり山中湖村の封筒に掲載する広告を募集します。

掲載封筒	長形3号の裏面（4枠）厚生課専用 ※広告掲載希望者が、募集枠数に満たない場合は広告掲載は行いません。	
掲載規格（広告の大きさ）	長形3号（1枠）縦40mm×横100mm	
印刷枚数	長形3号 15,000枚	
掲載場所	封筒裏面	
色	黒（封筒の色は橙色）	
掲載料	1枠 15,000円	
掲載期間	印刷枚数の使用が終了するまで	
募集期間	平成24年11月1日（木）～11月14日（水）	
担当課・問い合わせ	山中湖村役場 厚生課 TEL 62-9976	

応募方法：有料広告掲載申込書（様式1号）に広告の原稿（FD等）を添えて、厚生課へ提出してください。

広告掲載申込書は、村のホームページからダウンロードできます。

その他：○募集する広告は、公序良俗に反しないものなど、一定の制限を設けています。

○募集広告が、募集口数を超えた場合は、先着順で決定します。

○広告の掲載料は、一括前納をお願いします。（広告主が掲載を取り下げる場合、既納の広告掲載料は返還しません。詳しくは要綱と基準をお読みください。）

○山中湖村有料広告掲載要綱・基準等は、山中湖村行政ホームページに掲載してあります。



山中湖情報創造館

TEL: 0555-20-2727 / FAX: 0555-62-4000
E-mail: info@lib-yamanakako.jp
Web Site: http://www.lib-yamanakako.jp/

毎日 午前9時30分～午後9時 閉館
(4月から11月まで)
11月の休館日は30日(金)です。

クリスマス工作「紙でつくるステンドグラス」

11月23日(金) 午後1時～

クリスマス飾りにしたり、お友だちにプレゼントしたり、しおりにしたり…色セロファンを使って、自分だけのステンドグラスをつくりまします。



無料 申込不要 未就学児は保護者同伴で

情報創造館クリスマス会2012 12月22日(土) 今年だけは来てくれるかな? お楽しみに～!

インターナショナル・ゲームズ・デイ

11月3日(土) 朝～夕方まで

コラムで紹介の「図書館でゲームをする日」です。みんなで、図書館に集まって楽しくゲームをしよう!

- ・Wii スポーツリゾート ・Wii フィットネスパーティー
- ・Scrabble (スクラブル) 単語クロスワードゲーム
- ・Story Cubes (ストーリー・キューブズ) サイコロを振って。お話を作ろう
- ・LEGO (レゴ) …などなど

コラム その76

「インターナショナル・ゲームズ・デイ (International Games Day)」をご存知ですか? これは、米国図書館協会 (ALA) が全米の図書館に、「図書館でゲームをする日」を呼びかけたのがきっかけとなり、今年から世界中の図書館に呼びかけるようになった「世界中の図書館でゲームをする日」なのです。2012年の今年は11月3日(土)。山中湖情報創造館も実は数年前から小さな規模で実施しておりましたが、今年は少しパワーアップしてこの「図書館でゲームをする日」を開催します。

「なぜ、図書館でゲームをするの?」と疑問に思われるのも当然ですが、実はゲームによって培われる能力には、洞察力やコミュニケーション能力を養い、論理的な思考 (クリティカルシンキング) や様々なリテラシーを高めるには、とてもよい方法なのです。ビジネスの世界でも「ゲーミフィケーション」がキーワードになる時代、時には本を閉じてゲーム思考に頭と身体を切り替えてみませんか?

館長 丸山 高弘



特集コーナー

<みんなの1冊 情報創造館の100冊>

読書週間に合わせて、特集コーナーをご用意しました。

文学の森 11月のネイチャールーム

「モミジと紅葉の話」

11月10日(土)
午後1時集合

ガイド: 山中湖村公認自然インストラクター
野口 光男 さん

- *小学生以下は保護者同伴
- *参加費無料
- *申込不要
- *雨天の場合はご確認ください。

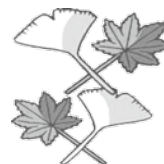

サテライトスクール

◆山梨再発見講座③「山梨の黄金文化」

- 11月1日(木)「武田氏と黄金」
- 11月8日(木)「科学的分析から探る山梨の黄金」

◆現代的課題講座③「TPPについて考える」

- 11月2日(金)「TPPってなに、どんな国が参加するの?」
- 11月9日(金)「TPPは、私たちの暮らしにどんな影響があるの?」
- *参加無料 時間は午後2時～4時まで

フリーマーケット&おはなしタイム&レゴの日

11月25日(日)

朝から夕方までいろいろやっています!

山中湖情報創造館 11月のイベントカレンダー

予定は天候等により変更する場合があります。ご確認のうえお出かけください。

日付	曜日	イベント名	対象	申込	費用	時間
☆毎週☆	月	月曜日 こどもの時間	☆小さなこどもの優先時間☆			午前10時～午後3時
☆毎週☆	火	PCサロン(パソコン教室)	どなたでも	要	要	午前10時～正午
1日・2日	木・金	山中湖中学校2年生 職場体験				
1日・8日	木	サテライトスクール 山梨再発見講座	どなたでも	要		午後2時～4時
2日・9日	金	サテライトスクール 現代的課題講座	どなたでも	要		午後2時～4時
3・10・24日	土	コール・ふじまりも 合唱練習	どなたでも			午後1時30分～3時30分
3日	土	インター・ナショナル・ゲームズ・デイ	どなたでも			朝～夕方
7日	水	やさしい植物画	どなたでも	要	要	午後2時～4時
9・16・23日	金	リトピュアリトミック教室	小学生以下	要	要	午後5時～6時
10日	土	ネイチャー・ルーム「モミジと紅葉の話」	どなたでも	要		午後1時集合
23日	金	クリスマス工作「紙でつくるステンドグラス」	小学生以下			午後1時～3時
25日	日	フリーマーケット	どなたでも			午前10時～午後3時
25日	日	図書館でレゴ!	どなたでも			朝から夕方まで
25日	日	おはなしタイム	小学生以下			午前11時～と午後2時～
30日	金					★月末休館日★

文学館案内

三島由紀夫文学館 ☎0555-20-2655 徳富蘇峰館 ☎0555-20-2633

<http://www.mishimayukio.jp> ✉ info@mishimayukio.jp

開館時間/10:00~16:30(入館は16時まで) 休館日/月曜日(祝祭日の場合は翌日)

来年のNHK大河ドラマは… 「八重の桜」です

主人公 **新島八重**

武士の家庭に生まれた八重は、戊辰戦争の時、銃を持って戦い「幕末のジャンヌダルク」と言われました。後に京都で新島襄と結婚。男女平等を望む生きざまを、襄は「ハンサムウーマン」と呼び愛したということです。日清日露戦争では戦地に赴き傷病兵を救護するなど、幕末から昭和にかけて先進的に活躍した女性です。

の夫は **新島襄**

現在の同志社大学など、同志社系列の学校の原点となる同志社英学校の創立者。アメリカで学び、洗礼を受けた新島は、帰国後、同志社英学校を設立。「火のごとき情熱」で、教育とキリスト教の布教に生涯を捧げました。

徳富蘇峰 の生涯の恩師です

10歳のときに、設立2年目の同志社に入学。新島襄を生涯の師として敬愛していました。最初は反発していた八重にも、後に謝罪して最後まで深い親交を続け、同志社に対しても終生、力を尽くしたということです。

ということで文学の森 徳富蘇峰館では… 徳富蘇峰と新島襄・八重・同志社展

～NHK大河ドラマ放送記念「八重の桜」～ を開催しております

来年のNHK大河ドラマ「八重の桜」は新島襄(同志社の創立者)の妻、八重を主人公にしたドラマです。

当館では「八重の桜」放送にあわせ、当館の所蔵資料の他、同志社社史資料室からも貴重な写真をお借りすることにより、蘇峰と新島襄・八重夫妻との交流、同志社との関わりを他の同志社関連の人物も含めながら展示しております。今回初の展示資料もあるこの機会に、

ぜひ、文学館に足をお運びください!



「徳富蘇峰と新島襄・八重・同志社展」は徳富蘇峰館の「四思堂」にて開催中です。三島由紀夫の企画展示も開催しています。文学の森を散策しながら、ぜひ文学館にお立ち寄りください。ご来館をこころよりお待ちしております。



山中湖交流プラザきらら

YAMANAKAKO COMMUNITY PLAZA KIRARA

三国山・楢木山自然観察会参加者募集！！

秋深まりゆく三国峠から楢木山の尾根ぞいを歩き、ブナ・ナラ・カエデの原生林の紅葉を観察します。

◇実施日：11月11日（日）※雨天中止

◇集合場所：山中湖交流プラザきらら内
管理棟「ハルニレ」

◇集合時間：午前9時集合
（午後0時30分頃終了予定）

◇コース：きらら発（車で移動）→三国峠→
三国山→楢木山（楢木山往復）

◇参加費：500円
（傷害保険込み 補償の範囲）

◇定員：20名
（事前に申し込みをお願いします。定員になり次第締切）

◇持ち物等：飲み物・雨具持参、歩きやすい靴（トレッキングシューズ）でお越しください。

申し込み・問い合わせ NPO法人富士山自然学校（山中湖交流プラザきらら内）
TEL 20-3111 FAX 20-3112



「初心者太極拳教室参加者募集」について

太極拳はココロとカラダを癒し、体内バランスを理想な状態に保つのもっとも適したエクササイズです。体内循環をよくしてくれるので基礎代謝が高くなり、体力アップや健康増進、ダイエット、若返りにも大きな効果があります。年齢や性別に関係なく誰でも無理なく始められますので、ぜひご参加ください。

◇日時：11月6日・13日・20日・27日
12月4日・11日・18日（全7回）
毎週火曜日 午前10時30分～正午

◇場所：交流プラザきらら楽屋棟

◇定員：15名（定員なり次第締め切り）
最少催行人数 5名

◇参加料：5,250円（全7回分）
※体験の方は、750円（1回分）で参加できます。

◇指導員：渡辺 美千代氏（日本武術太極拳連盟公認3段、A級指導員）

◇申し込み：所定の参加申込書に住所・氏名・年齢・電話番号・緊急連絡先などの必要事項を明記の上、FAXまたはきらら窓口へ直接お申し込みください。また、電話でのお申し込みについても可能と致します。

申し込み・問い合わせ 山中湖交流プラザきらら内 スポーツ部門・スポーツ教室担当スタッフ
TEL 20-3111 FAX 20-3112





社会福祉法人 山中湖村社会福祉協議会

14TH 山中湖ボランティアまつり

秋晴れのなか第14回山中湖ボランティアまつりが開催されました。たくさんの方が足を運んでくださり、会場内はにぎわっていました。

実行委員をはじめ、山中湖中学校のボランティア・高校生ボランティアの皆さん、本当に多くの方にご協力をいただきました。心より感謝申し上げます。

**福祉バザーの売り上げは
205,030円でした。**

この売上金は地域福祉を目的とし事業などに還元していきます。
皆様ご協力ありがとうございました。



福祉バザーの様子です。大盛況でした。



10月3日村民体育祭にて
街頭募金を行いました。
みなさまの温かいご協力で
131,858円の募金が集まりました。
みなさまありがとうございました。



エキシブ山中湖の職員のみなさま から車いすを寄付していただきました。

エキシブ山中湖の職員の方々が、普通ではゴミとなってしまうアルミ缶を集めて廃品業者で換金し、そのお金で車いすを購入し、社会福祉協議会へ寄付してくださいました。ありがとうございました。大切にに使わせていただきたいと思います。



※リサイクル活動の1つです。すばらしいですね！



身近に手話を Let's communication

今月はお天気の表現です

晴れ



「晴れ」両手、手のひらを前に向け、顔の前で重ね、パッと開く

曇り



「曇り」頭の上、両手で雲の形を作る

雨



「雨」指先を下に向けた両手を下方に2回ほど動かす

協力：手話サークル白鳥

イラスト：新日本語-手話辞典より転載

山中湖村社会福祉協議会 11月の予定

日程	曜日	内容
毎週	火	給食サービス
9・30日	金	いきいき交流会
		お達者会(山中7日・長池16日・平野10月25日・旭日丘13日)

山中湖村社会福祉協議会

南都留郡山中湖村平野1450

TEL 28-1014

FAX 28-1015



平成25年度 コミュニティ助成事業の募集について

コミュニティ助成事業は、財団法人自治総合センターで全国自治宝くじの受託事業収入を財源として、住民の行うコミュニティ活動を推進し、その健全な発展を図るとともに宝くじの普及広報事業に資するために実施されています。

平成25年度においても、「コミュニティ助成事業実施要綱」の定めるところにより助成事業を実施する旨の通知が財団法人自治総合センター（<http://www.jichi-sogo.jp/lottery/comunity>）からありましたので、助成申請を行う場合は申請書の提出をお願いします。

なお、申請を希望される場合は、申請書を作成される前に必ず事前に担当（山中湖村役場企画課）までご連絡ください。※申請した事業に対する採択の可否は、（財）自治総合センターが決定するものであり、必ず採択されるものではありません。

募集事業

■一般コミュニティ助成事業

住民が自主的に行うコミュニティ活動の促進を図り、地域の連帯感に基づく自治意識を盛り上げることを目指すもので、コミュニティ活動に直接必要な施設または設備の整備に関する事業。

■コミュニティセンター助成事業

住民の行う自主的なコミュニティ活動を積極的に推進し、その健全な発展を図るため、住民の需要の実態に応じた機能を有する集会施設（コミュニティセンター・自治会集会所等）の建設整備に関する事業。

■青少年健全育成助成事業

青少年の健全育成に資するため、主として親子で参加する（スポーツ・レクリエーション活動に関する事業、文化・学習活動に関する事業、その他コミュニティ活動のイベント等に関する事業）ソフト事業。

ただし、自治総合センターが実施している野球、バレーボール、サッカーに関する事業と重複するものは対象外です。

◇各事業の適合基準

- ①宝くじの社会貢献広報の効果が発揮できるもの。
- ②国の補助金及び地方債を充当していないもの。
- ③原則として、短期間に消費もしくは破損するような施設または設備の整備でないもの。

提出書類

様式第1号および添付資料

提出先

山中湖村役場 企画課

提出期限

11月14日（水）

問い合わせ

山中湖村 企画課 都市計画係
TEL 62-9971

平成24年度の補助実績団体



平野区（神輿の修繕）



やまなかこまちづくり実行委員会（竹灯籠）



紅富士の湯 秋の2大まつり

11月11日(日)まで

① 味覚の秋をテーマに『味覚まつり』開催

・特別メニュー・特別プランを提供

【お食事処 四季彩】

味覚プラン(入館料+特別料理のセット)を1,500円にて提供
(特別料理は2種類から選択)→「秋味御膳」・「彩り御膳」
《数量限定》午前11時～午後7時(ラストオーダー)
※セットプラン限定特別料理の為、料理のみの提供はなし。



秋味御膳



彩り御膳



すき焼き御膳

【2階大食堂】

特別メニュー「すき焼き御膳」を1,000円にて提供※限定50食
午前11時～午後7時30分
(ラストオーダー)

【1階売店】

売店商品3,000円以上お買上げのお客様に、温泉無料招待券プレゼント。
衣類の間屋直売コーナーにて2,000円以上お買上げのお客様に、国内製靴下1足プレゼント。

② 『紅葉まつり』同時開催

・露天風呂周辺のライトアップを実施



問い合わせ 山中湖温泉 紅富士の湯 TEL 20-2700

村民の皆様へ 河口湖オルゴールの森よりお知らせです

11月1日より、村民の皆様の入館料をフリーパスポートの提示により、2名様まで無料とさせていただきます。フリーパスポートは、何度でもご利用いただけます。

フリーパスポートは山中湖村役場総務課で一世帯1枚お渡ししておりますのでご利用ください。

※フリーパスポート期限は3月31日までとなります。それ以降は身分証明書の提示で無料とさせていただきます。

※3名様からは 一般 1,000円
高大 800円
小中 500円 となります。

★各種展示の見学はもちろん、お食事やショップだけのご利用也大歓迎です。

問い合わせ 河口湖オルゴールの森美術館 TEL 20-4111
山中湖村役場 総務課 TEL 62-1111



厚生課からお知らせ

※各事業は、老人福祉しあわせセンターで行います。

■1歳6ヶ月・3歳児健診

日時 11月6日(火)

午後1時15分～1時45分受付

対象 平成21年5月、6月、平成23年3月、4月生まれ

■5歳児健診

日時 11月7日(水)

午後1時～2時受付

対象 平成19年8月、9月、10月、11月生まれ

■乳児健康相談

日時 11月12日(月)

午後1時15分～1時45分受付

対象 平成23年11月、平成24年4月、7月生まれ

■母子健康手帳の交付

交付 毎週月曜日

※都合の悪い方は厚生課保健師までご連絡ください。

時間 午前8時30分～午後5時15分

場所 山中湖村役場 厚生課窓口

■特別児童扶養手当について

特別児童扶養手当は、身体または精神に中程度以上で永続する障害がある20歳未満の児童を養育している父母等に支給されます。

なお、児童に障害がある場合でも、所得制限などにより手当てが支給されない場合があります。

■障害児福祉手当について

障害児福祉手当は、重度の障害の状態にあるため、日常生活において常時介護を必要とする在宅の20歳未満の方に支給されます。該当となる重度の障害程度は、身体障害者のおおむね手帳1級程度、療育手帳がA・2a程度の知的障害または同程度以上の精神障害などとなっています。

なお、所得制限などにより手当てが支給されない場合があります。

■特別障害者手当について

特別障害者手当は、著しく重度の障害の状態にあるため、日常生活において常時特別の介護を必要とする在宅の20歳以上の方に支給されます。該当となる障害は身体障害者手帳1級(視力・聴力障害など)一部2級程度以上の障害が2つ以上ある場合、最重度程度の知的障害や同程度以上の精神障

害者などとなっています。

なお、3ヶ月以上の入院や所得制限などにより手当てが支給されない場合があります。

■重度心身障害者医療費助成制度について

重度心身障害者医療費助成制度とは、重度の心身障害者が負傷疾病等により医療給付を受けた場合に、保険診療の自己負担分を助成し、経済的負担の軽減を図る制度です。

該当となる重度の障害程度は、

身体障害者手帳1級～3級を所持する身体障害者、療育手帳の障害程度がAの知的障害者、精神障害者保健福祉手帳1級または2級を所持する精神障害者、国民年金法第30条第2項に規定する1級または2級の障害の状態にある旨の市町村長の認定を受けた方、特別児童扶養手当1級または2級受給対象児童です。他法令に基づき助成を受けている場合や所得制限により受給できないことがあります。

■問い合わせ

※詳細については、厚生課までお問い合わせください。

山中湖村役場 厚生課

TEL (62) 9976

恩賜林組合からお知らせ

■恩賜林組合無料法律相談

相談日 11月13日(火)

※毎回奇数月の第2火曜日です。

受付時間 午後1時～2時

相談時間 午後1時～4時

対象者 富士吉田市、山中湖村、忍野村の住民

費用 無料

場所 恩賜林組合林業センター内

※相談日前や電話での受付・相談は致しません。

問い合わせ

恩賜林組合 演習地対策課

TEL (22) 3355

南都留中部商工会 記帳相談日開設

正しい記帳は税務申告の基礎となるばかりでなく経営改善の道しるべです。毎日正しく記帳しましょう。こんな時にご利用ください。
・帳簿のつけ方がわからない。
・必要経費と家計費の区分がはっきりしない。

・帳簿をつけないので黒字なのか赤字なのかはつきりしない。

日時 11月15日(木)

午前10時から午後4時

(正午から午後1時を除く)

場所 南都留中部商工会 事務室

対象 個人事業者

問い合わせ

南都留中部商工会

TEL (62) 0940

11月は労働保険 適用促進強化期間です

労働保険は労災保険と雇用保険の総称です。

労働者の身分を問わず、労働者を1人でも雇っている事業主は、労働保険に加入しなければなりません。

就業時間数にかかわらず、労働者に対しては労災保険が加入対象となり、1週間に20時間以上働き、かつ、31日以上の雇用見込みがある労働者は、併せて雇用保険の加入対象にもなります。

問い合わせ

都留労働基準監督署 第二課

TEL 0554 (43) 2195

ハローワーク富士吉田 適用係

TEL (23) 8609

11月9日から15日は『山梨禁煙週間』です

山梨県では、11月9日(金)から15日(木)までの一週間を、県独自の禁煙週間『山梨禁煙週間』としています。

たばこは、吸っている本人だけでなく、受動喫煙により周囲の人の健康にも様々な影響を与えます。長期間たばこの煙を吸うことで、「がん」「狭心症・心筋梗塞」「慢性閉塞性肺疾患」等様々な病気になるりやすくなります。

また、妊婦では、流産や低体重児出産などのリスクが高まることから明らかになっています。

保健所では、たばこ対策として、「たばこ健康に関する正しい知識の普及」、「多数の者が利用する施設の禁煙・分煙の推進」、「未成年者の喫煙防止対策」等に取り組みんでいます。

この機会にたばこの害について正しく理解し、ご自身の健康のため、ご家族等周囲の方の健康のためにも、たばこの煙のない社会、受動喫煙のない社会について考えてみましょう。

問い合わせ

富士・東部保健福祉事務所
健康支援課

TEL (24) 9034

富士五湖ウインドオーケストラ
ファミリーコンサート2012

日時 11月11日(日)

午後1時15分開場

午後2時開演

場所 ふじさんホール 大ホール

指揮 坂本 修

渡辺 卓史

入場料 無料

※未就学児の入場も可能

曲目

・バンドとナレーションのための音楽物語

・デイズニー・メドレー

・ど演歌えきすぶれす

問い合わせ

富士五湖ウインドオーケストラ

担当 羽田

TEL 090・1538・2439

「女性の権利ホットライン」強化週間について

夫・パートナーからの暴力やストーカーなどの事案は、依然として数多く発生していることから、これらの女性をめぐる様々な人権問題の解決を図るため、全国一斉「女性の権利ホットライン」強化週間を設け、取り組みを強化します。相談は無料です。秘密は固く守ります。

期間 11月12日(月)～18日(日)

受付時間

平日 午前8時30分～午後7時

土日 午前10時～午後5時

相談担当者

・甲府地方公務局職員

・山梨県人権擁護委員連合会に所属する委員で女性の権利問題に適切な対応をすることができる人権擁護委員

電話番号

TEL 0570 (070) 810

裁判員裁判を体験してみよう

日時 11月20日(火)

午後2時～4時

(受付 午後1時40分～)

場所 甲府地方・家庭裁判所

対象 小学校高学年及び中学生

募集人数 約30名

内容

①裁判所広報用DVD「裁判所ってどんなところ？」上映

②実際の法廷で模擬裁判を体験

③記念撮影

申し込み期間

10月22日(月)～11月9日(金)

平日 午前8時30分～午後5時

申し込み・問い合わせ

甲府地方裁判所

総務課 庶務係

TEL 055 (235) 1133

甲府地方検察庁 企画調査課

TEL 055 (235) 7234

人形劇とオペレッタ

帝京学園短期大学では保育科として、現在138名の学生が幼児教育者としての教養を身に付けるべく、努力を致しております。

授業の一環として人形劇とオペレッタに取り組み、この度上演する運びとなりました。台本、製作、音楽等それぞれ学生たちの創作であります。

日程 11月30日(金)

場所 コラニー文化ホール (小ホール)

■第一部

開場 午前10時30分

開演 午前11時～12時30分

内容

人形劇「ないた赤おに」

オペレッタ「はだかのおうさま」

■第二部

開場 午後1時30分

開演 午後2時～3時30分

内容

人形劇「ないた赤おに」

オペレッタ「はだかのおうさま」

申し込み・問い合わせ

帝京学園短期大学

担当 三井・藤巻

TEL 0551 (36) 2249

警察による被害者支援

警察は、犯罪による被害者として身近に接し、被害者を保護する役割を担う機関であることから、被害者の立場に立った次の各種施策を推進しています。

・被害者への情報提供
・相談・カウンセリング体制整備
・犯罪被害給付制度
・捜査過程における被害者の負担軽減

・関係機関・団体との連携
被害者のための相談窓口

・山梨県警察総合相談室

TEL #9110 (プッシュ回線)

TEL 055 (233) 9110

・性犯罪相談

TEL 055 (224) 5110

・各警察署「警察安全相談所」

県下12警察署

・児童・青少年相談

TEL 055 (235) 4444

TEL (22) 4444

・山梨県警察ホームページ

<http://www.pref.yamanashi.jp/police/>

・犯罪被害者等総合支援窓口

(県民生活・男女参画課)

TEL 055 (223) 4180

11

月の行事予定



日 SUN	月 MON	火 TUE	水 WED	木 THU	金 FRI	土 SAT
<p>山中湖村民憲章</p> <p>富士山のふとこに生まれ、その胸の泉に汲んで、富士の子、不二の民我等。この最高の郷土に、常に誇りと感謝を忘れず、この名山によく似合う、うるわしい里を共に築こう。</p> <p>一、富士は日本の宝。この清らかな環境と美しい大自然を、いつくしみ守ろう。</p> <p>一、富士は世界の憧れ。訪れる人を温かく迎え入れよう。</p> <p>一、心を合わせて仕事に励み、豊かな村をつくろう。</p> <p>一、文化を大切に、良い風習を育て、明るい住みよい村をつくろう。</p>				<p>1 友引</p> <p>◇職場体験 ◇山梨再発見講座</p> <p>📖 P E T 収集日 🗑️ 可燃物収集日 持込 (可・不燃)</p>	<p>2 先負</p> <p>◇職場体験 ◇現代的課題講座</p> <p>📖 可燃物収集日 持込 (可・不燃)</p>	<p>3 仏滅</p> <p>うずのみ芸術祭 ◇コール・ふじまりも ◇International Games Day</p> <p>📖 立入日</p>
<p>4 大安</p> <p>うずのみ芸術祭</p> <p>📖 立入日</p>	<p>5 赤口</p> <p>◇こどもの時間</p> <p>📖 可燃物収集日 持込 (可・不燃)</p>	<p>6 先勝</p> <p>給食サービス ドリームウォーク ◇パソコン教室</p> <p>📖 可燃物収集日 持込 (可燃のみ)</p>	<p>7 友引</p> <p>◇やさしい植物画</p> <p>📖 可燃物収集日 持込 (可・不燃)</p>	<p>8 先負</p> <p>◇山梨再発見講座</p> <p>📖 可燃物収集日 持込 (可・不燃)</p>	<p>9 仏滅</p> <p>いきいき交流会 ◇現代的課題講座 ◇リトミック教室</p> <p>📖 可燃物収集日 持込 (可・不燃)</p>	<p>10 大安</p> <p>◇コール・ふじまりも ◇ネイチャー・ルーム</p> <p>📖</p>
<p>11 赤口</p> <p>📖</p>	<p>12 先負</p> <p>◇こどもの時間</p> <p>📖 可燃物収集日 持込 (可・不燃)</p>	<p>13 友引</p> <p>給食サービス ◇パソコン教室</p> <p>📖 可燃物収集日 持込 (可燃のみ)</p>	<p>14 仏滅</p> <p>📖 可燃物収集日 持込 (可・不燃)</p>	<p>15 大安</p> <p>📖 P E T 収集日 🗑️ 可燃物収集日 持込 (可・不燃)</p>	<p>16 赤口</p> <p>地域リサイクル役場下 9:00a.m.~11:00a.m. ◇リトミック教室</p> <p>📖 可燃物収集日 持込 (可・不燃)</p>	<p>17 先勝</p> <p>📖</p>
<p>18 友引</p> <p>📖</p>	<p>19 先負</p> <p>◇こどもの時間</p> <p>📖 可燃物収集日 持込 (可・不燃)</p>	<p>20 仏滅</p> <p>給食サービス ◇パソコン教室</p> <p>📖 可燃物収集日 持込 (可燃のみ)</p>	<p>21 大安</p> <p>📖 可燃物収集日 持込 (可・不燃)</p>	<p>22 赤口</p> <p>行政相談 1:00p.m.~4:00p.m.</p> <p>📖 可燃物収集日 持込 (可・不燃)</p>	<p>23 先勝</p> <p>◇リトミック教室 ◇クリスマス工作 ○FANTASEUM (1月6日まで)</p> <p>📖 立入日</p>	<p>24 友引</p> <p>◇コール・ふじまりも</p> <p>📖</p>
<p>25 先負</p> <p>◇フリーマーケット ◇図書館でレゴ! ◇おはなしタイム</p> <p>📖 立入日</p>	<p>26 仏滅</p> <p>紅富士・石割の湯 『いい風呂の日』 ◇こどもの時間</p> <p>📖 可燃物収集日 持込 (可・不燃)</p>	<p>27 大安</p> <p>給食サービス ◇パソコン教室</p> <p>📖 可燃物収集日 持込 (可燃のみ)</p>	<p>28 赤口</p> <p>📖 可燃物収集日 持込 (可・不燃)</p>	<p>29 先勝</p> <p>📖 可燃物収集日 持込 (可・不燃)</p>	<p>30 友引</p> <p>いきいき交流会</p> <p>📖 可燃物収集日 持込 (可・不燃)</p>	

🗑️ 可燃・🚫 不燃・PET = 可燃物・不燃物・PET ボトル収集日 (8:30a.m. までに指定の場所に出してください) 午前 a.m. / 午後 p.m.
 持込 (可燃・不燃) = はクリーンセンターへ直接搬入可能日 (9:00a.m.~11:00a.m. 1:00p.m.~4:00p.m.) 立入日 = 北富士演習場立入許可日
 📖 図書館 = 山中湖情報創造館開館 時間 (9:30a.m.~9:00p.m.) ◇ = 情報創造館にて開催 □ = きららにて開催 ○ = 花の都にて開催

山中湖村の人口と世帯

平成 24 年 10 月 1 日現在 () は前月比

総人口……5,964 人 (-7 人)

内外国人 139 人 (-5)

男 ……2,974 人 (-7 人)

女 ……2,990 人 (±0 人)

世 帯……2,270 世帯 (-2 世帯)

戸籍の窓 8月届出分 (敬称略)

高村 強兵 (74)	羽田 富士子 (92)	高村 重行 (81)	氏 名	おくやみ (死亡)	端山 珠邦雄	氏 名	おしあわせに (結婚)	長田 実優	長田 夢乃	羽田 愛茉莉	氏 名	おめでたうつ (誕生)
好泰	末広	千速	届 出 人	平野 住	1273-84	所	惠一	勝也	祐介	保護者		