

public information

Yamanakako 7

広報やまなかこ 2014 (平成26年)

No.381

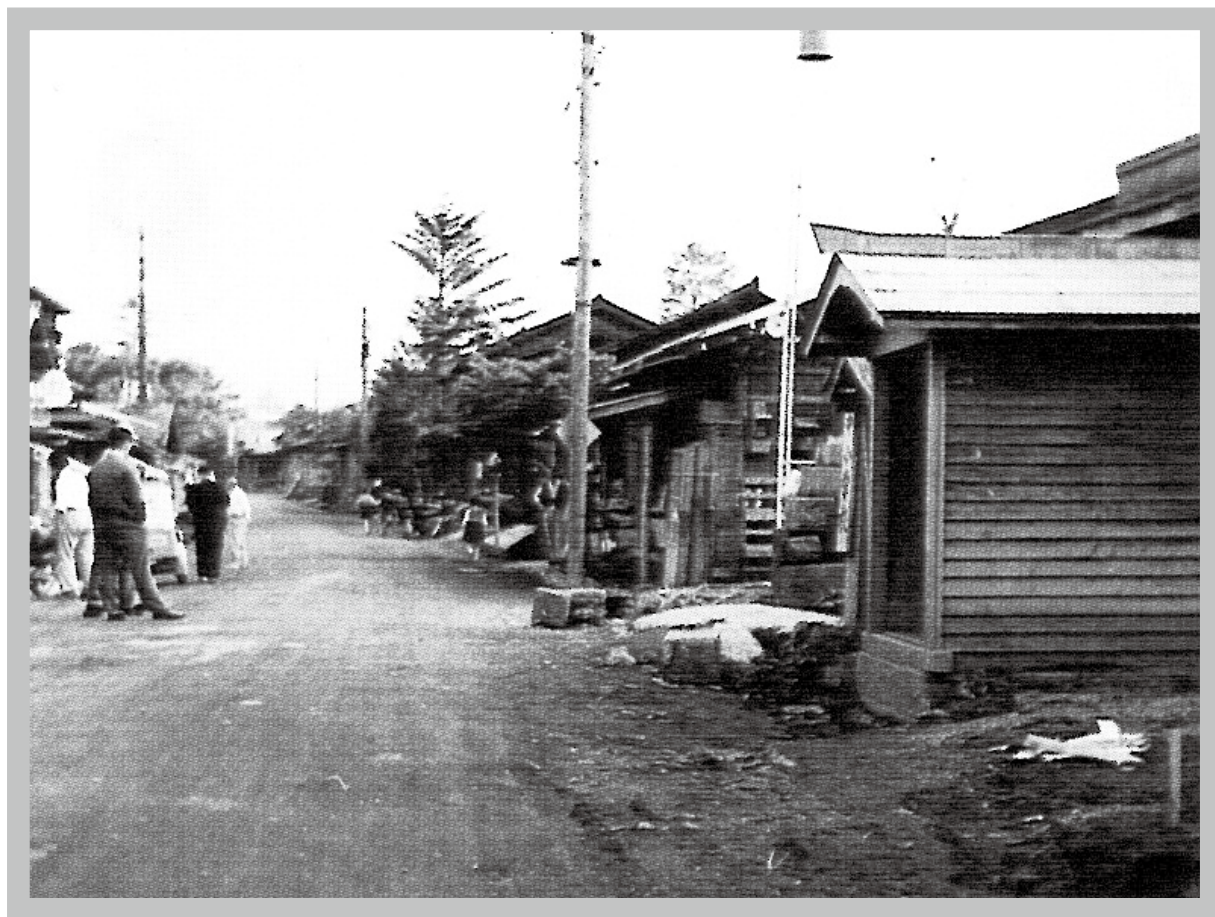

『山中湖村小学校社会科副読本』より



村道山中34号線から見た風景



『広報 山中湖』発行／山中湖村役場・編集／企画まちづくり課
ホームページ <http://www.vill.yamanakako.lg.jp>

〒401-0595 山梨県南都留郡山中湖村山中 237-1 TEL 0555-62-1111 FAX 0555-62-3088

村議会6月定例会

村長所信・提出案件

村長所信（抜粋）



本日ここに、平成26年第2回定例会が開会されるにあたり、提出しました案件につきまして、その概要をご説明申し上げますと共に、私の村政運営に關しての考え方を申し述べ、議員各位と村民の皆様のご理解とご協力を賜りたいと存じます。

簡易水道訴訟について

はじめに、簡易水道薬品関係の損害賠償請求訴訟につきまして、5月より法廷における口頭弁論が開始されました。

すでに、村側及び被告側の証人尋問が行われ、証拠調べは終了となり、次回は最終準備書面提出を求められましたので、あと1回から2回で、

結審されると見込んでおります。訴訟提起から2年半の時間の中で、事実関係を様々な面から多くの資料により説明して参りましたが、最終準備書面を含めた一連の村側の主張により、村民の皆様は納得いただけるような適正な判決を期待するものではありません。

まちづくり事業について

まちづくり事業につきましては、すでに昨年度末までに、地域住民の皆さんに向けて座談会を開催し、本村の玄関口である3地区の各交差点の基本構想を説明申し上げたところですが、本年度は3地区交差点整備に向けた関連事業を具体化して参りたいと考えております。

3地区交差点ごとに、環境や条件による課題の量や質が異なっておりますので、同時に推進できる内容は並行して実施して参りたいと思っております。また、全体のバランスを図る必要性から、順序立てられた段階的な実施を検討したところ、平野地区、旭日丘地区、山中地区の順に複数年をかけて整備して行く計画が、円滑な進捗に繋がるものと

考えております。

このため今年度、平野地区につきましては、来年度の実施設計に向けた諸調査および仮設待合所設置を、旭日丘地区につきましては、交差点下の緑地公園内の景観の改善対策を、山中地区につきましては、暫定待合所設置のための設計等を、それぞれ実施していきたいと、今定例会に關連予算をお願いいたしております。

特に、平野地区および山中地区の待合所につきましては、交差点の本格的な整備が、平成28年度以降となるために、それまでの間、公共交通機関を利用される乗降客の皆様への先行的な対応が、喫緊の課題となっており、認識しておりますので、ご理解をお願いいたします。

山中湖村住環境保全指導要綱の改正について

次に、昨年の富士山世界文化遺産登録を受け、本村でも世界遺産にふさわしい景観形成の実現に向け、貴重な財産である「富士山」への雄大な眺望を将来にわたって良好な状態で、次世代に引き継いでいくために、より一層の努力が必要になっております。

このため、保全管理計画や景

観条例など、関連する一環の対策の一つとして、山中湖村住環境保全指導要綱の改正について検討を図るべく、村住環境保全審議会へ諮問したところ、6月6日付けで答申をいただきました。

この結果を踏まえ、所要網の所要の改正を速やかに実施して参りたいと考えております。

山中湖村名変更 50周年について

さて、今年度の山中湖村村名変更50周年の記念事業のメインとなる記念式典が、7月1日に迫っております。

交流プラザ「きらら」を会場に、第1部の式典に引き続き、第2部では、50周年を記念して製作したDVDの放映、50歳の村民の皆さんによる記念パネルディスカッション、未来へのメッセージを集めたタイムカプセル封入式、ロードレースイメージソング歌手辻村結實子さんの祝唱会、山中湖中学校ブルーレイクビートの皆さんによる祝奏会が予定されています。

年度当初の立ち上がりには若干の遅れが生じ、ご心配をおかけしましたが、5月の山梨県緑化祭り開催時の50周年記念樹の植栽、前夜祭も含めた拡大展開の

山中湖ロードレース、記念大会とした6月の老人スポーツ大会などが、すでに実施されました。7月の記念式典を皮切りに、この夏には、音楽関係を中心に50周年を記念した新規、並びに拡大イベントが、多数予定されております。

村内の公共施設や商店等には、啓蒙啓発用の横断幕やポスターを設置し、50周年の気運を盛り上げておりますが、尚一層の広報周知を図って参りたいと思っております。

本村の歴史と伝統を理解し、その魅力を再認識して、希望と活力あるまちづくりに繋がってくれる事業となるよう努めて参りますので、村民の皆様と議員各位のご理解とご協力をよろしくお願いいたします。

（6月13日時点の所信ですので、その後、実施や決定した事項がある点をご承知願います。）

議会提出原案(概要)

【報告第2号】

2件の専決処分した事件の承認について

山中湖村税条例および山中湖村国民健康保険条例のそれぞれについて、地方税法等の一部を改正する法律等および国民健康保険法施行令の一部を改正する政令により、所要の改正を行なう必要があり専決処分したので報告し、承認を求めます。

【報告第4号】

経営状況の報告について
本村が出資しております株式会社山中湖観光振興公社の平成25年度の経営状況について報告するものです。

【報告第5号】

平成25年度山中湖村一般会計・継続費・繰越計算書について
総務費の役場庁舎リニューアル整備事業について、合計1億3,781万9千円を繰り越しましたので報告するものです。

【報告第6号】

平成25年度山中湖村一般会計・繰越明許費・繰越計算書について
総務費の
・公有財産台帳整備事業

・役場庁舎リニューアル整備事業
民生費の

・児童福祉システム整備事業
土木費の

・村道山中3号線整備事業
消防費の

・消防詰所整備事業
・防災対策推進事業

・教育費の
・中央公民館整備事業

これら7事業について合計3,569万3千円を繰り越しましたので報告するものです。

【報告第7号】

平成25年度山中湖村一般会計・事故繰越し・繰越計算書について
教育費の中央公民館整備事業について、7,384万9千円を繰り越しましたので報告するものです。

【議案第31号】

平成26年度山中湖村一般会計補正予算について

《歳入》

・国庫補助金
(臨時福祉給付金支給事業補助金) 985万7千円

・県補助金
(被災者向け経営体育成支援事業補助金) 3,071万8千円

・基金繰入金
(財政調整基金繰入金) 6,499万8千円

・特別会計繰入金
介護保険特別会計繰入金 600万円を雑入として、コミュニティ助成事業助成金100万円をそれぞれ計上しました。

《歳出》
歳出のうち、各科目の職員人件費につきましては、人事異動等に

伴う費用の過不足分を調整するために組み替えたものです。

総務費
(当初予算で住民ネットワーク整備事業に計上しておりました社会保障・税番号制度、いわゆるマイナンバー制度対応費用)

・IT推進事業として組み替え
2,679万5千円

・まちづくり事業
(平野地区・山中地区の交差点間

係費および旭日丘地区のコミュニティ助成事業費)

2,406万9千円

民生費
・社会福祉費
(臨時福祉給付金支給事業)

932万円

農林水産業費
・農業費(経営体育成事業)
雪害被災農業施設の再建関係費

3,955万5千円

・地籍調査一般事務経費
臨時職員賃金 148万円

・商工費
湖畔公園等維持管理経費

旭日丘湖畔緑地公園の樹木等
景観整備費 300万円

教育費
・小学校費
東小学校改修事業と洋式トイレ設置費 2,160万円

・保健体育費(山中湖村住民児童体育館施設整備事業)

境界フェンス等の補修費 276万2千円

この結果、総額1億1,262万3千円の追加補正となり、歳入歳出それぞれ46億6,124万3千円となっております。

【議案第32号】
平成26年度山中湖村観光施設特別会計補正予算について

これまで石割・紅富士の湯源泉の汲み上げポンプについて、緊急時の予備対応も含めまして、3台のポンプで運用してきましたが、この内使用していた1台が故障し修理不適ですので、新規ポンプ購入費377万円の追加補正となり、歳入歳出それぞれ2億273万円となっております。

【議案第33号】
平成26年度山中湖村介護保険特別会計補正予算について

一般会計と同じく職員人件費の人事異動等に伴う費用の不足分および介護報酬改定に伴うシステム改修費、前年度繰入金との調整による一般会計繰出金の合計781万6千円の追加補正となり、歳入歳出それぞれ3億8千577万円となっております。

【議案第34号】
工事請負契約について

石割の湯源泉掘削工事につきまして、株式会社萩原ホーリングとの成功報酬型による契約を締結するため、議会の議決を求めます。

(以上の提出案件は、6月13日の村議会初日において提出されたものです。)

3 地区交差点 周辺整備計画中

村では、村民が主体となる「まちづくり」を昨年からスタートしました。その中のハード部門の取り組みとして、3地区交差点（平野・旭日丘・明神前）について交差点を含めた周辺整備を計画しています。

去る5月21日には、平野地区の皆さんと意見交換を行ない地域の歴史や文化など、たくさんの貴重なお話をいただきました。今後も村民の皆さんの声を活かしながら、事業を進めていきたいと思ひます。

平野イメージパース



旭日丘イメージパース



問い合わせ 山中湖村役場 企画まちづくり課 62-9971

山中湖村宝つなぎワークショップ第3部 ~みんなで村の魅力を再発見!!~
第1回 むらあるきワークショップ開催!
 花の都公園周辺の宝の記事づくり

編集長

記者

カメラマン

インタビュー

6月8日(日)に開催した今回のワークショップは、昨年度集められた花の都公園周辺の「宝」を、参加した19名の村民の皆さんが実際に歩いて確認し、それらの写真や情報を集め、宝の魅力をもっと多くの村民に伝えるための記事づくりを行ないました。

まずは、歩く範囲ごとに3班に分かれ、それぞれの班内で、編集長、カメラマン、インタビュー、記者という役割を決め、その後、班ごとに範囲内の「宝」の地点を歩いて回り、写真撮影やインタビューなどにより、情報を集めました。歩いている中で、新たに発見した「宝」もあり、参加者からは、「知っていたけど初めて見た」、「もっとPRして村民の皆さんに知ってほしい」などの意見が出され、村民の方が自ら村の魅力について改めて知り、実感する良い機会となりました。

<宝> 大久保・新畑の過去・今・未来
 <戦後(過去:40年くらい前)>
 ・この辺の田んぼでスケートをした
 ・米が貴重な時代に田んぼを作ることは、祈りにも近いものだった
 <未来>
 ・村の観光を担うスポット(花の都公園)として精進する

<宝> まぼろしの滝
 <解説>
 ・花の都公園内の明神の滝の上
 ・人工の水路だがコケがすごい
 <感想>
 ・まるで山の中にコケの庭
 ・水が流れているところを見たらラッキー!

<宝> ハリモミ純林
 <村人の声>
 ・村人でも入ったことのある人は少ない
 ・知っている人と歩く楽しさ!
 <保全・活用イメージ>
 ・守る会をつくる
 ・解説できる人を育てる

参加者が作成した記事の主な内容



①グループ分けと役割分担



②実際に歩いて宝を確認



③宝の記事を作成



④記事の発表

第50回山中湖村常会別ソフトボール大会 山中3組 3年連続優勝!

第50回山中湖村常会別ソフトボール大会が、5月28日から6月4日までの5日間、交流プラザきららグラウンドで開催されました。各常会20チームが参加し、年齢別チーム編成のもと白熱した試合を展開しました。

A級の部では、山中3組が見事大会3連覇を達成し、準優勝は平野12組でした。B級の部では、丸尾1組が優勝、平野10組が準優勝となり、来年度A級入ります。

各チーム、運営にご協力いただいたソフトボール審判部の皆さん、大変お疲れ様でした。



A級優勝 山中3組



A級準優勝 平野12組



B級優勝 丸尾1組



B級準優勝 平野10組

	A 級	B 級
優勝	山中3組	平野12組
準優勝	丸尾1組	平野10組
最優秀選手	槌屋 伸彦 (山中3組)	高村 裕邦 (丸尾1組)
優秀選手	長田 兼 (平野12組)	長田 照樹 (平野10組)

(敬称略)

南都留地区町村体育協会連絡協議会 体育功労者・特別体育功労者に 村内から11名が表彰されました。

5月15日、西桂町で開催された平成26年度南都留地区町村体育協会連絡協議会の表彰式で、体育功労者に本村から4名の方が、長年にわたる体育の普及振興に対する功績が認められ表彰されました。

また、特別体育功労者に、昨年5月から本年4月までの全国および関東大会で活躍された各スポーツ部門の7名の選手が表彰されました。受賞おめでとうございます。

受賞された方は、下記のとおりです。(順不同・敬称略)

南都留地区 体育功労者

堀内 菊雄、天野 訓宏、天野 敬也、古屋 丈夫

南都留地区 特別体育功労者

千葉 勇次郎、羽田 光希、高村 和、高村 憲孟、天野 泰誠、千葉 暁絵、天野 瑠莉



表彰式に参加した体育功労者・特別体育功労者
写真左から、古屋丈夫さん、天野瑠莉さん
天野泰誠さん、天野訓宏さん

平成26年度山中湖村職員採用試験のお知らせ

■申込受付期間

7月22日(火)～8月11日(月)(土・日を除く) 午前8時30分～午後5時15分

■募集人数 若干名

■受付方法

役場総務課窓口にて直接受付、郵送も可(8月11日の消印有効)

インターネットによる受付もできます。やまなし申請・予約ポータルサイトで利用者登録をしてください。

期間は7月22日(火)から8月5日(火)まで。(期間中は24時間受け付けますが、5日は午後5時15分までに正常に受信したものに限ります。)

■第一次試験

日時・場所 9月21日(日) 午前9時～(午前8時30分から受付)

山梨大学 甲府西キャンパス(甲府市武田4-4-37)

■受付資格

事務職Ⅰ 年齢 昭和51年4月2日から平成5年4月1日までに生まれた者

学歴 大学を卒業した者、卒業見込みの者および同程度の学力を有する者

事務職Ⅱ 年齢 昭和51年4月2日から平成9年4月1日までに生まれた者

学歴 高校を卒業した者、卒業見込みの者および同程度の学力を有する者

I・II共通 山中湖村内在住者または採用後山中湖村内に在住できる者

申し込み・問い合わせ 山中湖村役場 総務課 Tel 62-1111



(作曲家) 遠藤 実さん

山中湖村・村名変更50周年事業 次代に歌い繋ごう遠藤実メロディー♪ 8月19日(火) 交流プラザきららで開催

この夏、山中湖村と遠藤実歌謡音楽振興財団では、山中湖交流プラザきららで歌謡コンサートを開催します。

第1部は、遠藤実作品歌唱大会があり、応募者の中から抽選で20組を選び、遠藤実作品の中から歌声を披露します。

第2部は、ゲストに歌手の千昌夫さんを迎え、ミニコンサートが行なわれます。

詳しくは、観光課(Tel 62-9977)まで、お問い合わせください。

その他、きららでのイベント情報はP22・P23に掲載してありますので、ご覧ください。



千昌夫さん

消費税率引き上げに伴う、上下水道料金の改定について

平成26年4月1日より消費税率が8%に引き上げになりました。それに伴い、山中湖村の上下水道の使用料も改定となります。料金改定は、6・7月分(7月検針分)の使用料から適用となりますので、ご理解をお願いします。

料金改定の内容 旧料金計算=基本料金+超過料金+消費税(5%)【5円未満切り捨て、5円以上は5円】

↓

新料金計算=基本料金+超過料金+消費税(8%)【1円未満切り捨て】

※なお、上下水道料金は、「上水道料金」と「下水道料金」を上記方法で計算した合計が請求金額になります。

問い合わせ 山中湖村役場 生活産業課 水道係 Tel 62-9974

富士五湖広域行政事務組合 消防職員採用試験のお知らせ

【採用職種および採用予定人員】 消防吏員（8名）

【受験資格】

- ①大 学 卒：昭和63年4月2日から平成5年4月1日までに生まれた者
- ②高校以上卒：平成2年4月2日から平成9年4月1日までに生まれた者
- ③平成27年3月に前記①、②の学校を卒業見込みの者

【身体要件】

- ①身 長：1.6メートル以上
- ②胸 囲：身長 $\frac{2}{3}$ 以上
- ③体 重：52キログラム以上
- ④体 質：健全で四肢に支障のない者
(呼吸器・心臓疾患・腹部内臓器に疾病のない者)
- ⑤視聴力：弁色力および聴力が完全である者
- ⑥言 語：言語明瞭で発声充分である者

【住所要件】

採用時において構成市町村（富士吉田市・西桂町・忍野村・山中湖村・富士河口湖町・鳴沢村）に住所を有し、その後も当該地域に継続して居住するもの。

【申し込み受付期間】

- ①受 付 期 間 7月22日（火）～8月11日（月）
(土曜・日曜日を除く)
- ②受 付 時 間 午前8時30分～午後5時15分
- ③郵 送 の 場 合 8月11日（月）まで（消印有効）
- ④申込書の配布 7月15日（火）～

【第1次試験】

日 時 9月21日（日） 午前9時～
場 所 山梨大学 甲府西キャンパス
甲府市武田4-4-37

試験内容 教養試験、消防適性検査、一般性格診断検査

【第2次試験】

日時・場所等については、第1次試験合格者に通知します。
試験内容 論述試験、面接、職務遂行に必要な体力度試験

申し込み・問い合わせ

〒403-8599 富士吉田市下吉田6-2-6
富士五湖広域行政事務組合 富士五湖消防本部
管理課 TEL 22-4428
富士五湖広域行政事務組合ホームページ
<http://www.fujigoko-databank.jp/forms/top/top.aspx>



富士吉田市外二ヶ村 恩賜県有財産保護組合

職員採用試験の お知らせ

平成27年4月1日に採用する恩賜林組合職員の採用試験を行ないます。

詳しくは、7月15日から本組合などで交付する「平成26年度山梨県町村職員統一採用試験案内」をご覧ください。

【採用予定人数】 事務職I（2名）

【職務】 組合の一般業務（一般職の地方公務員）

【受験資格】

- ①最終学歴：大学卒業または卒業見込み、並びにこれらと同程度の学力を有する者
- ②昭和60年4月2日から平成5年4月1日までに生まれた者
- ③富士吉田市、山中湖村、忍野村忍草に在住する入会住民である者、または採用後在住し、入会住民となる者

【第1次試験】 山梨県町村職員統一試験

試験日 9月21日（日）
場 所 山梨大学 甲府西キャンパス
甲府市武田4-4-37
試験内容 教養試験、事務適正検査、
一般性格診断検査

【第2次試験】（第1次試験合格者のみ）

試験日 10月下旬～11月上旬頃
場 所 恩賜林組合 庁舎
試験内容 論述試験、口述試験、
業務適性検査

【申請方法】 申請書の請求および試験申し込みは、下記までお願いします。

【申し込み受付期間】

7月22日（火）～8月11日（月）

申し込み・問い合わせ

恩賜林組合 総務課 職員担当
TEL 22-3355（内線221）

恩賜林組合ホームページ
<http://www.onshirin.jp/>



紙面の都合上、採用試験内容を抜粋しています。詳細は、各組合にお問い合わせください。

第39回 長寿会スポーツ大会 来年もまた元気に参加しましょう！



昼食時は、競技の話題で盛り上がり
ました。

6月11日（水）、村名変更50周年記念大会として第39回長寿会スポーツ大会が開催され、長寿会員約160名が参加されました。

連日の不安定な天気でもあいにくの雨のため、昨年に続き、丸石荘体育館をお借りしての開催でしたが、会員の方々は保育園児たちと一緒に競技を楽しんでいました。室内であっても運動会の雰囲気を出そうと、万国旗で会場を飾り付け、また椅子が欲しいと要望が高かったことを考慮し、参加者全員分の椅子を用意しました。

また、競技をスムーズに進めるなど数々の配慮をしてくださった村スポーツ推進員の皆さんを始め、長寿会員のお世話をしてくださった村婦人会、長池・旭日丘婦人部、食事の片づけから後の掃除まで手早くこなしてくださった村食生活改善推進委員会の皆さん、大会運営に協力していただき、本当にありがとうございました。そして、体育館だけでなく、食堂やホールなど、快く開放してくださった丸石荘さんにも心から感謝申し上げます。

長寿会スポーツ大会に参加された皆さん、お疲れ様でした。

元気いっぱい高齢者健診を行います！《75歳以上の方対象》

対象者	日程
75歳以上で、 山中湖村に住所を有する方	7月24日（木）・25日（金） 受付時間 午前8時～9時50分まで 会場 老人福祉しあわせセンター

健診を希望される方は、**7月18日（金）まで**に申し込みをお願いします。

【申込方法】 山中地区（沖新畑を除く）：愛育班員
平野地区：婦人会
上記以外の地区：組長または、いきいき健康課

【料金は無料】 7月上旬に問診票を送付いたします。

【健診内容】

- ・基本健診（血液検査 心電図等）
- ・大腸がん検診
- ・肝がん健診（超音波検査）
- ・胃がん検診（ペプシノゲン検査）
- ・胸部レントゲン
- ・体力測定

健診を受ける際の留意点

- ★前日夜9時以降の飲食は、避けてください。
- ★血液検査のみの場合でも、当日の朝食は避けてください。
- ★医師が処方した薬は、指示どおり内服してかまいません。
- ★混雑を防ぐため、問診票は必ず自宅で記入して来ててください。
- ★当日は、動きやすい服装でお越しください。

大腸がん検査を希望される方へ

大腸がん検査を受ける方は、事前に採便し、当日提出となります。
検査キットは、申込みの時に受け取ってください。採便は4～5日前から可能です。
なお、使用しなかった検査キットはいきいき健康課へ返却をお願いします。

秋の「元気いっぱい山中湖」健診の日程は、10月3日（金）・6日（月）・7日（火）に実施いたします。
詳細は、広報9月号でお知らせします。

問い合わせ いきいき健康課 TEL 62-9976

大人の風疹ワクチン(任意接種)接種費用の一部を助成します

風疹は、免疫のない女性が妊娠中(特に妊娠初期)に感染すると、生まれてくる赤ちゃんに難聴・先天性心疾患・白内障を主とする「先天性風疹症候群」が現れる可能性があります。

風疹患者は特に20代から40代の男性、女性では20代の割合が高く、妊娠予定の方、これまで風疹予防接種を受けたことのない方、風疹にかかったことがない方は、家族からの感染や職場での感染にも注意が必要です。

平成26年の報告数は、平成20年以降最高であった昨年に比べて流行以前の水準まで落ち着いていますが、未来の赤ちゃんを守るためにも、村では対象となる方が風疹の予防接種を希望する場合に、接種費用の一部を助成します。

◇対象者◇

次の全てに該当する方です。

- ①ワクチン接種日に20歳以上49歳以下の山中湖村民(男女)
- ②これまでに風疹にかかったことが無い方
- ③風疹または麻疹・風疹混合ワクチンを2回以上接種していない方

◇助成期間◇

平成27年3月31日まで

◇接種方法◇

・下記の指定医療機関の中から接種する場所を選び、接種の予約をしてください。

・当日は、助成対象者であることが確認出来る物(健康保険証・免許証等)、24歳以下の方は母子手帳をお持ちください。

・医師から、ワクチン接種の効果・副反応・医薬品副作用被害救済制度などの説明を受けましょう。

◇助成額◇

一人1回限り 5,000円

・医療機関で接種費用から助成金額5,000円を差し引いた金額を支払ってください。

※注意点※

・妊娠している方やその可能性がある方は、接種を受けることが出来ません。

・接種後2か月間は妊娠を避ける必要があります。

◇償還払い◇

・対象者のうち、今年の4月1日以降に接種した方は、いきいき健康課窓口で「接種費用助成金申請書(償還払い用)」を提出してください。助成額を口座振替によりお支払いします。

【申請時必要な物】

医療機関の発行する領収書、ワクチン接種済証、振込口座番号が分かる物、印鑑

◆山梨県では、妊娠を希望する女性等を対象に、各保健所で風疹の抗体検査を無料で実施しています。

実施期間:平成27年3月31日まで(事前予約制)

問い合わせ 山中湖村役場 いきいき健康課

TEL 62-9976

大人の風疹ワクチン接種医療機関一覧

天野医院	鈴木医院	よねやまクリニック	ささき頭痛・脳神経クリニック
いしだ女性クリニック	鈴木内科クリニック	樂天堂整形外科	佐藤医院
大田屋外科医院	高田内科クリニック	樂々堂整形外科	新西原クリニック
皆春堂 田辺医院	高橋外科医院	青木医院	宮下医院(明見)
加賀谷医院	中央医院	いしはらクリニック	吉田医院
角田医院	内藤医院	小佐野医院	三浦医院
かわむらクリニック	羽田医院	山岸外科医院	外川医院
クリニック小林	羽田レディースクリニック	小館クリニック	フジ河口湖クリニック
くわざわクリニック	深澤医院	駒谷整形外科	渡辺医院
山梨赤十字病院	富士の森クリニック	蓬萊整形外科	堀内産婦人科医院
宮下医院(河口湖)	あまの診療所	平野診療所	富士吉田市立病院
渡辺クリニック	健康科学大学リハビリテーションクリニック		(順不同)

介護保険だより

日常生活圏域ニーズ調査ご協力のお願い

第6期 介護保険事業計画策定にあたり、65歳以上の方を対象に、「日常生活圏域ニーズ調査票」を7月上旬に送付します。

この調査結果を、介護保険事業計画等の基礎資料とさせていただきますので、一人でも多くの方にご協力いただきますよう、お願い申し上げます。

平成26年度の介護保険料が確定します！

介護保険料（普通徴収）第1期の納期限は、7月31日（木）です。

平成26年度の介護保険料の確定に伴い、65歳以上の方には介護保険料確定通知書が郵送されます。年金額が年間18万円以上の方は、原則として年金からの天引き（特別徴収）となります。

ただし、年金から何らかの理由で引けない方や、今年度中に65歳に達する方は、納入通知書（普通徴収）での納付方法となります。お手元に納付書が届いたら介護保険料の納付をお願いします。

今年度の介護保険料は以下のとおりですが、平成27年度からは改定となる見込みです。

段 階	対 象 者	計 算 方 法	保 険 料（年 額）
第1段階	・老齢福祉年金の受給者で、本人び世帯全員が住民税非課税の場合 ・生活保護の受給者	基準額×0.5	21,600円
第2段階	・本人および世帯全員が住民税非課税で、合計所得金額+公的年金等収入額が80万円以下の人	基準額×0.5	21,600円
第3段階	・本人および世帯全員が住民税非課税で、第2段階以外の人	基準額×0.75	32,400円
第4段階	・本人が住民税非課税（世帯内に住民税課税者がいる場合）	基準額	43,200円
第5段階	・本人が住民税課税で、合計所得金額が190万円未満の人	基準額×1.25	54,000円
第6段階	・本人が住民税課税で、合計所得金額が190万円以上の人	基準額×1.5	64,800円

保険料は、65歳になった日の前日が属する月（例：1月1日生まれ→12月分）から納めます。

法律により年金の受給額によって納め方が決められており、納め方を個人で選択することはできません。

問い合わせ 山中湖村役場いきいき健康課 介護保険係 TEL 62-9976

夏のごみ処理業務について（8月1日～31日）

収 集 業 務

- ・可燃物（燃えるごみ）は期間中 月・水・木・金・土曜日
- ・不燃物（燃えないごみ）は火曜日
- ・ペットボトルは、第1・3木曜日
- ＊収集ごみは必ず村指定袋を使用し、午前8時30分までに収集経路に出してください。
- ＊日曜日は休みです。ごみは出さないでください。

持 ち 込 み 業 務

- ・業務は期間中、月曜日から土曜日の 午前8時30分から11時、午後1時から4時までです。
- ＊火曜日は、不燃物を持ち込むことはできません。



問い合わせ 山中湖村クリーンセンター TEL 62-5374

第4回 山中湖クリーンアップ作戦のお知らせ

主催 山中湖村・山中湖の観光地を美しくする会

【実施日】 7月9日(水) 雨天決行

【実施区域】 山中湖村全域

【実施内容】 景観を阻害している流木・鉄くず・廃看板等を対象に撤去を行います。

【集積場所および受付時間】

山中湖交流プラザ「きらら」臨時駐車場
午前9時～11時30分 / 午後1時～4時

※各不要物は、分別して各自で搬入してください。
※自動車・自転車販売業者、修理業者の搬入はお断りします。

実施にあたって…

景観を阻害し、かつ長期間にわたり放置してある車両や船、鉄くず等は、持ち主不明と判断し撤去しますのでご了承ください。

対象外 テレビ・パソコン・冷蔵庫・電子レンジ・その他家庭電化製品・廃タイヤ・自転車・オートバイ

問い合わせ 山中湖村役場 観光課 TEL 62-9977



夏季節電へのご協力のお願い

2014年度夏季の電力需給は、中部および西日本全体の予備率は電力の安定供給に最低限必要とされる予備率3%を下回る見込みであり、電力需給は非常に厳しい見通しです。

東日本から電力融通を行なうことにより、中部および西日本においても電力の安定供給に最低限必要とされる予備率3%以上を確保できる見込みとなりますが、今年度は昨年度の夏季よりも非常に厳しい需給状況であることを踏まえ、政府としては国民の皆様へ一般的な節電の協力を要請するとともに、特段の対策を講じ、引き続き供給力の確保に最大限の努力をして参ります。

国民の皆様におかれては、国民生活、経済活動等への影響を極力回避した無理のない形で、できる限りの節電をお願いいたします。

2014年度 夏季の節電要請期間等

7月1日(火)から9月30日(火)までの
平日(8月13日～15日を除く)、
午前9時から午後10時。

節電目標 無理のない範囲で、できる限りの節電
(数値目標は設けない)※

※需給見通しで見込んでいる各電力管内の定着節電見込みを目安としてください。



村民プール利用案内

【一般開放日時】

7月19日(土)まで

◎水曜日・金曜日

午後1時30分～4時30分 / 午後7時～9時

◎土曜日・日曜日

午前10時～正午 / 午後1時30分～4時30分

7月20日(日)～8月31日(日)

◎月曜日～日曜日(毎日)

午前10時～正午 / 午後1時30分～4時30分

【プール料金について】

	大人	高校生	中学生以下
村民	300円	100円	無料(※)
一般	600円	600円	600円

※次世代育成支援地域行動計画により、今年度まで山中湖村民の中学生以下は、使用料免除(無料)となります。

【WELCOMEカードをお持ちの方】

入館時にカードを提示していただくと下記料金となります。

大人 600円 → 300円

高校生以下 600円 → 100円

問い合わせ 山中湖村教育委員会 TEL 62-3813
プール併用村民体育館 TEL 62-3731

山中湖いきいきプラン

山中湖ロードレース ～人々の協力のもとに～

去る5月25日、第34回スポニチ山中湖ロードレースが開催されました。天気も、日差しがさほど強くなく穏やかで、ランナーの皆さんにとっても走りやすい陽気であったと思います。

今回は、本村が「中野村」から「山中湖村」に村名変更されて50年という節目の大会でもありました。

しかも、本大会は今年で34年目を迎える歴史ある大会で、かつては小説家の村上春樹さんが毎回参加されていたことでも知られています。

参加人数も第1回大会が200名程度だったのに対し、今では約70倍の1万3千人にまでなっており、大勢のランナーが新緑の中、健脚を競う。山中湖の観光事業を代表するほど規模の大きなマラソン大会でもあるのです。

種目は、山中湖を一周する13・6kmとハーフマラソン(21・0975km)の



2種類あります。本大会のコースはアップダウンも少なく、初夏の日差しが気持ちよい湖畔沿いのコースなので、若い女性からベテランランナーまでとても人気があります。参加者の約3割が女性であることも、うなずけるところで

す。

しかし、富士山が世界遺産になる以前から1万人以上の参加者が集うほど、この大会が人気になっている

のは、やはり『富士山とともに走れる』、『湖とともに走れる』その気持ち良さに尽きるかもしれません。

そして、この大きな大会が長年にわたって毎年盛大に運営されているのは、村役場関係



者、各種団体の方々、皆さんの村民の団結と協力がなければ決して成り立つものではないと思います。

疲れてゴールしたランナーにTシャツやドリンクを渡す中学生、給水所でお世話をする婦人会の方々、交通整理をする消防団や安協の方々、豚汁をサービスして下さる食生活改善推進委員の皆さんなど、年齢や男女を問わず大勢の村民の方々が参加し、協力しあう山中湖を代表するこのイベントは、まさに我が村の男女共同参画を代表するものではないでしょうか。

レースに参加する人々も、大会を運営する人々も、また、それに協力する人々も男女が共に積極的にこの大きな活動に参画します。

これから先、社会環境や経済情勢の変化、国際社会の進展など様々な変化に取り囲まれていく中、この歴史ある大会を守り続けていくことは、自然な形の中で男女共同参画を実現できる素晴らしい機会を持ち続けることにつながると思います。

中小企業事業主の皆様へ「業務改善助成金」のご案内

事業場内の最も低い時間給を40円以上引き上げる計画を作成し、実施する中小企業事業主に対して、賃金引き上げのための業務改善に要する経費について助成金を交付する制度です。

なお、助成金申請時に時間給等で800円未満の労働者を使用している必要があります。

助成額は業務改善経費の2分の1(常時使用する労働者の数が、企業全体で30人以下の事業場は、4分の3)で、上限は100万円です。

詳細については、山梨労働局賃金室(Tel 055-225-2854)までお問い合わせください。

国民年金保険料は納付期限までに納めましょう！

平成26年度の国民年金保険料は、月額15,250円です。

日本年金機構では、国民年金保険料を納付期限までに納めていただけない方に対して、電話・書面・面談により、早期に納めていただくよう案内を行っております。

未納のまま放置されると、強制徴収の手続きによって督促を行ない、指定された期限までに納付がない場合は、延滞金が課されるだけでなく、納付義務のある方（※）の財産を差し押さえることがありますので、早めの納付をお願いします。（※被保険者本人、連帯して納付する義務を負う配偶者および世帯主）

国民年金保険料の免除等の申請について

経済的な理由等で国民年金保険料を納付することが困難な場合には、保険料の納付が免除・猶予となる「保険料免除制度」や「若年者（30歳未満）納付猶予制度」があります。

なお、平成26年度の免除等の受付は、7月1日から開始され、平成26年7月分から平成27年6月分までの期間を対象として審査を行ないます。

また、今年4月から法律が改正され、2年1か月前の月分までさかのぼって免除申請をすることができます。
_失業等により保険料を納付することが経済的に困難になったものの、申請を忘れていたために未納期間を有している方などは、一度、下記の国民年金窓口または年金事務所へご相談ください。

問い合わせ 山中湖村役場 税務住民課 国民年金担当 TEL 6 2 - 9 9 7 3
大月年金事務所 TEL 0 5 5 4 - 2 2 - 3 8 1 1

「子育て世帯臨時特例給付金」申請手続きのご案内

6月下旬に、給付対象の可能性のある方には、お知らせのチラシと申請書等を送付しました。（公務員の方には、職場から申請書や児童手当受給状況証明書が配布されています。）

内容をご確認いただき対象となる方は、申請書を記入の上、郵送（同封した返信用封筒で）または税務住民課場窓口で手続きを行なってください。

《受付期間》 7月1日（火）～9月30日（火）※消印有効

- 申請書が届いた方であっても、平成25年の所得が児童手当の所得制限限度額以上の方や、臨時福祉給付金の対象の方は、支給対象となりませんので、あらかじめご了承ください。
- 返送していただいた申請書を審査し、給付が決定した方から順次、児童手当振込口座等に振り込みの手続きを行ないます。
- 口座への振り込みには、申請書受付後、1か月から1か月半程度かかります。

問い合わせ 山中湖村役場 税務住民課 児童手当・子育て世帯臨時特例給付金担当 TEL 6 2 - 9 9 7 3

6月分以降の児童手当等を受けるには現況届が必要です。 平成26年度「児童手当現況届」の提出はお済みですか？

6月中旬に、受給対象の方に郵送で「児童手当現況届」をお送りしました。未提出の方は早急に、税務住民課まで提出をお願いします（郵送可）。

現況届は、毎年6月1日の状況を把握し、6月分以降の児童手当等を引き続き受ける要件（児童の監督や保護、生計同一関係など）を満たしているかどうかを確認するためのものです。

提出がない場合には、6月分以降の手当が受けられなくなりますので、ご注意ください。



40歳未満の方の国保税

40歳未満の方は、医療分と後期高齢者支援金分を合わせ、国保税として納めます。

○ 年度の途中で40歳になる方は

40歳の誕生日を迎える月（1日が誕生日の人はその前月）から介護分を納めます。

○ 後期高齢者支援金とは？

後期高齢者医療制度の創設に伴い、医療分の一部（これまで老人保健拠出金に充てていた分）を「後期高齢者支援金」として区分することで、後期高齢者の医療費について国保の負担分を明確にします。

国民健康保険税

医療分
+
後期高齢者支援金分

40歳以上65歳未満の方の国保税

40歳以上65歳未満の方は、医療分・後期高齢者支援金分・介護分を合わせ、国保税として納めます。

○ 年度の途中で65歳になるときは

65歳になる前月（1日が誕生日の人はその前々月）までの介護分を計算し、国保税として年度末までの納期に分けて納めます。

国民健康保険税

医療分
+
後期高齢者支援金分
+
介護保険料

65歳以上75歳未満の方の国保税

65歳以上75歳未満の方は、医療分と後期高齢者支援金分を合わせて、国保税として納めます。

○ 国民健康保険税の納付方法

国民健康保険者全員が65歳以上75歳未満の世帯の場合、国保税は世帯主の年金から引き落とされます。ただし、世帯主が国保加入者以外の場合や年金額が年額18万円未満の場合、介護保険料と国保税を合わせた額が年金額の2分の1を超える場合は、個別に国保税を納めます。

国民健康保険税

医療分
+
後期高齢者支援金分
+

介護保険料

○ 介護保険料

介護保険料は、原則として年金から引き落とされます。ただし、年金の額が18万円未満の方は、村へ個別に納付します。



おもな村税の納期についてご案内します

区 分	4月	5月	6月	7月	8月	9月	10月	11月	12月	1月	2月
軽自動車	全期										
固定資産税		全期 1期		2期					3期		4期
村県民税 (普通徴収)			全期 1期		2期		3期			4期	
国民健康保険税 (普通徴収)				1期	2期	3期	4期	5期	6期	7期	8期

問い合わせ 税務住民課 医療保険係 TEL 62-9973

国民健康保険税の納付にご協力を！

国民健康保険加入者の皆さんが、病気やケガをした時の医療費は、皆さんが納める国民健康保険税（以下、「国保税」という）で賄われています。国保税は皆さんの「健康」と「いざという時の安心」を守るための大切な財源です。国保を健全に運営するため、国保税の納付にご協力をお願いします。

国保の届出は14日以内をお願いします。

国保に加入または国保を脱退する場合は、14日以内に役場税務住民課窓口へ届け出をお願いします。

○ 国保に加入する時は？

- ・ 職場の健康保険などをやめた日（退職日の翌日）
- ・ 他の市町村から転入した日
（職場の健康保険などに加入していない場合）
- ・ 子どもが生まれた日
- ・ 生活保護を受けなくなった日

○ 国保をやめる時は？

- ・ 職場の健康保険などへ加入した日の翌日
- ・ 他の市町村へ転出した日、または翌日
- ・ 生活保護を受け始めた日
- ・ 後期高齢者医療制度の対象となった日
（75歳となり対象となる時は届け出不要）
- ・ 亡くなった日の翌日

国保税は、届出をした月ではなく、国保の被保険者として資格を得た月から納付します。

国保税は、世帯主が納めます。

世帯主本人が国保の加入者でなくても、世帯の中に1人でも国保加入者がいれば、国保税の納付義務は『世帯主』になります。

国保税は世帯ごとに決められています。

国保税は、「医療分」・「介護分」・「後期高齢者支援金分」をそれぞれ下記の項目に割り振り、それらを組み合わせて世帯ごとの国保税が決められます。

	医療分	介護分	後期高齢者支援金分	
所得割	4.9%	0.8%	1.1%	世帯の加入者の所得に応じて計算
資産割	25.0%	2.0%	2.0%	世帯の加入者の資産に応じて計算
均等割	19,000円	8,000円	8,000円	世帯の加入者数に応じて計算
平等割	26,000円	6,000円	5,000円	1世帯あたりで計算
限度額	510,000円	140,000円	160,000円	

**今月は、国民健康保険税第1期・固定資産税第2期の納期限です。
納期限・口座振替日 7月31日（木）**

**税金は納期限内に
納めましょう！**



山中湖情報創造館

TEL : 0555-20-2727 / FAX : 0555-62-4000
 E-mail : info@lib-yamanakako.jp
 Web Site : http://www.lib-yamanakako.jp/
 http://www.lib-yamanakako.jp/i/

毎日 9:30～21:00 開館
 (4月～11月まで)
 7月の休館日は31日(木)です。

ジュニア選書ツアー、中学生の参加者募集!

恒例の中学生によるジュニア選書ツアー。今年は福音館書店での本の制作過程の見学と、紀伊國屋書店での選書の2本立てです。自分や友だちが読んでみたい本、弟・妹・親戚の子、小学生や保育所の子もたちにおすすめの本を直接選んでみませんか?

日時 7月28日(月)
 午前7時50分 情報創造館駐車場集合
 募集人数: 村内中学生 数名
 参加費: 昼食代(1,000円程度)

- *参加希望者は、情報創造館まで申込書を取りに来てください。
- *紀伊國屋書店新宿南店まで車でいきます。
- *図書館職員が同行します。
- *帰宅予定は、午後5時30分頃になります。

図書館でレゴ 7月19日(土) 午前10時～午後3時

コラム その96

MOOCs(ムークス)という言葉があります。海外の大学がインターネット上で授業/講義を《無料》で配信しているサービスの総称です。スタンフォード大学を中心とした『コーセラ』、マサチューセッツ工科大学とハーバード大学による『エデックス』などがすでに始まっており、『JMOOCs』など日本の大学による日本語での講義配信も開始します。大学だけでなく小学校レベルからスタートする『カーン・アカデミー』も注目されています。

こうしたインターネットによるオンライン学習は、ご家庭内のパソコンからも受講できますが、山中湖情報創造館のパソコンからも受講することができるのです。いってみれば「地域の図書館で米国の大学の講義を受けることができる」そんな時代になりました。山中湖情報創造館では図書館資料を充実させるとともに、こうしたインターネット上の学習サイトへのアクセスにも関心を持って取り組んでいます。図書館はそんな使い方もできる場所です。

館長 丸山高弘

夏休みの図書コーナー

読書感想文課題図書・夏休みの友紹介図書など、小中高生のための本のコーナーです。

できるだけたくさんの方が読めるように、
貸出期間が1週間

と、通常より短くなっていますので、期限を守って返却してください。

7月のネイチャールーム 「ヒメホタルと花結び」7月5日(土) 午後1時～3時

案内人 山中湖村公認自然インストラクター
 野口光男 さん

新人スタッフ紹介

情報創造館に北欧出身のライブラリアンが仲間入りしました。

「こんにちは。Olle Berg (オーレ・ベリー) と言います。2008年の秋にスウェーデンから来日し、茨城県水戸市の日本語学校を経て2014年に都留文科大学を卒業しました。去年からアルバイトで時々、山中湖情報創造館に出社していましたが、今年の5月にいよいよライブラリアンになりました。図書館で様々な人に会うことを楽しみにしているので、ぜひ声をかけてください。よろしくお祈りします!

Hi! My name is Olle Berg. In the autumn of 2008 I left Sweden for Japan, and by way of a Japanese language school in Mito, Ibaraki prefecture I came to Yamanashi and Tsuru University, where I studied until 2014. I've been appearing at the Yamanakako library from time to time as a part-timer since last year, but it wasn't until this May that I became a full-time librarian. I hope to see you at the library! 」

サテライトスクール

山梨の方言～甲州弁
 7/3(木) 藤巻愛子氏
 「お国ことばの種を蒔く」
 7/10(木) 小林是綱氏
 「甲州弁のルーツ
 奈良田のことば」

山岳資料を読む

7月12日(土)
 午後1時～3時

一緒に山岳資料を
 読んでみませんか?

情報創造館 7月のイベントカレンダー

天候により予定が変更になる場合がありますので、ご確認のうえお出かけください。

日付	曜日	イベント名	対象	申込	費用	時間	
☆毎週☆	月	月曜日 こどもの時間	☆小さなこどもの優先時間☆			午前10時～午後3時	
☆毎週☆	火	PCサロン(パソコン教室)		要	要	午前10時～11時30分	
3日・10日	木	サテライトスクール		要	—	午後2時～3時30分	
5・12・26日		コールふじまりも 合唱練習	どなたでも	要	要	午前10時～正午	
5日	土	ネイチャールーム「ヒメホタル他」		要	要	午後1時～3時	
12日		山岳資料を読む		—	—	午後1時～3時	
19日	土	フリーマーケット	どなたでも	—	—	午前10時～午後3時	
		おはなしタイム	小学生以下	—	—	午後2時～	
26日	土	サイエンス・カフェ山中湖	どなたでも	要	要	午後1時30分	
28日	月	ジュニア選書ツアー	中学生	要	要	午前7時50分集合	
31日	木	月末 休館日					

文学館案内

三島由紀夫文学館 ☎0555-20-2655 徳富蘇峰館 ☎0555-20-2633

<http://www.mishimayukio.jp> ✉ info@mishimayukio.jp

開館時間/10:00~16:30(入館は16時まで) 休館日/月曜日(祝祭日の場合は翌日)

リーディングの出演者が決定しました!

7/19(土) あやのつづみ
「綾の鼓」
15:00~16:00(受付時間 14:30~14:55)
演出・出演 篠本賢一 (随筆家、主宰、日本演劇者協会常務理事)
出演 佐々木梅治 内田里美
黒川逸朗 神保麻奈
高岩明良 大竹宏枝
小林拓生
レクチャー&演劇ワークショップ ※対象:中学生以上
12:00~14:00(受付開始 11:30~)
講師:篠本賢一・小林拓生・黒川逸朗

【制作 J-Theater】

7/20(日) かんたん
「邯鄲」
13:00~15:30頃(受付時間 12:15~12:55)
演出 宮田慶子 (新国立劇場演劇芸術監督)
出演 木村了 一柳みる
西村壮悟 仙崎貴子
チョウ ヨンホ 北澤小枝子
川口高志 森川由樹
寺内淳志 デシルバ安奈
アフタートーク
宮田慶子×松本徹×井上隆史
(三島由紀夫文学館館長)(白百合女子大学教授)

【制作 新国立劇場】

三島由紀夫Ⅲ
ここで聴く



場所 山中湖村公民館
参加費 無料
主催:三島由紀夫文学館・山中湖村教育委員会

- お申し込み方法 -
往復はがき(7/11必着)、FAX、電子メール(7/18締切)のいずれかで、
1.住所、2.氏名、3.電話・FAX番号、4.参加をご希望のイベント番号(複数可)を必ず明記の上、
当館にお申し込み下さい。
イベント番号 { ①7/19 レクチャー&演劇ワークショップ
②7/19 リーディング「綾の鼓」
③7/20 リーディング「邯鄲」・アフタートーク
なお、複数名でのお申し込みの場合もそれぞれの
1.住所、2.氏名、3.電話・FAX番号、4.参加をご希望のイベント番号の明記をお願い致します。
※受付は先着順。人数に余裕がある場合は当日参加も可能です※未就学児童のご参加はご遠慮させていただきます
個人情報につきましては、第三者への開示、提供、または目的以外の使用等は、ご本人の承諾を得た場合を除き一切致しません。

詳細は三島由紀夫文学館ホームページまたは6月号広報をご覧ください。
Tel 0555-20-2655 FAX 0555-20-2656 E-mail info@mishimayukio.jp

企画展開催のお知らせ

三島由紀夫の高等科時代の資料のほとんどは、当館で発見され、整理されたものです。三島が学生時代に多くの作品を執筆していることは分かっていましたが、全く知られていなかった作品や、題名だけが分かっていた作品もあり、多数の草稿や異稿も見つかっています。



学習院高等科時代

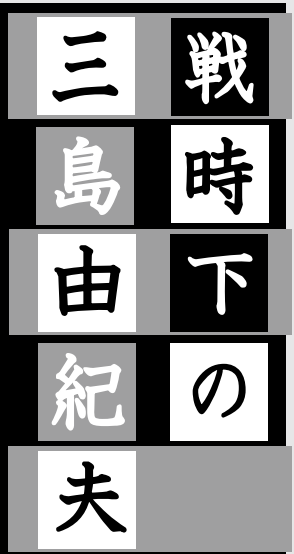

2014年7月1日(火)▶11月30日(日)

開催場所: 徳富蘇峰館企画展示室

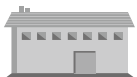

イベント「ここで聴く三島由紀夫Ⅲ」のお申込みは先着順となります。席に余裕がある場合は、当日の参加も可能ですので、村民の皆さんのご参加、ご来館を心よりお待ちしております。

社協の心配ごと相談所を開設します!!

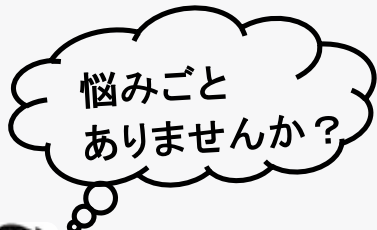

例えば、こんな相談
 ・くらしや住まいに関する事
 ・家族に関する事
 ・健康や仕事に関する事
 ・福祉に関する事 等

開催日：7月16日（水）

時間：午前10時～正午

場所：老人福祉しあわせセンター

悩んでいることを、お気軽にご相談いただけます。
 ぜひ、この機会にご利用ください。
 相談無料、秘密厳守です。



エコキャップ回収実績

平成25年12月～26年5月末までの実績

今回の回収でワクチン

182本分
集まりました。

寄付をありがとう

《寄付金》

・富士ゴルフ愛好会
29,550円

《寄付品》

・坂本みち子様
衣類、介護用品等

 ・羽田正江様
衣類等

ご協力ありがとう



「アフリカに毛布を送る運動」は、
 5月末で終了しました。
 村では**30枚**の毛布が集まり、
 アフリカへ送られます。
 ご協力ありがとうございました。

《提供者》

加藤千枝子 様
 天野和栄 様

ご協力者	個数	ご協力者	個数
山中湖中学校	1,290	山中保育所	2,644
山中小学校	22,596	平野保育所	6,600
東小学校	7,353	クリーンセンター	47,300
富士美華ホテル	7,374	山中湖交流プラザきらら	817
エクシブ山中湖	19,780	山中湖情報創造館	301
ミツウロコ	19,178	山中湖観光振興公社	10,921
原町屋	4,601	山中湖村役場	4,235
羽田みね子	688	社会福祉協議会	1,440
合計 157,118個			

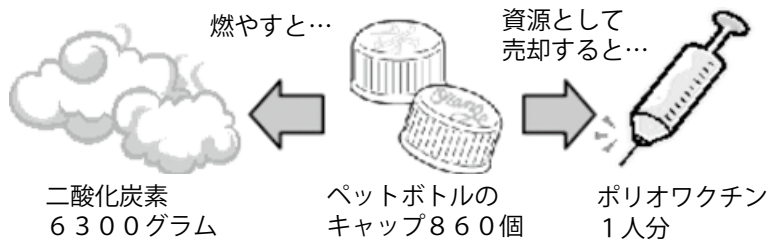

7月の予定	曜日	内容
1・8・15・22・29日	火	給食サービス（ひとり暮らし等）
16日	水	心配ごと相談

山中湖村社会福祉協議会

山中湖村平野1450

TEL 28-1014

FAX 28-1015

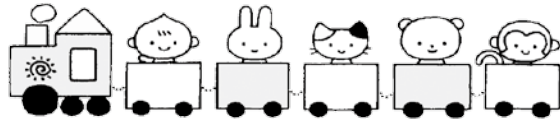

つどいの広場 7月の予定

★要予約…電話での予約はできません。直接、つどいの広場までお越しください。

開催日	イベント	時間	内容
2日(水)	山中保育所 園庭開放	午前9時～11時	
4日(金)	七夕の集い	午前10時30分～	広場スタッフと楽しみましょう。
	英語で遊ぼう!	午前11時～	講師 ボランティア テリー渡辺さん
7日(月)	お絵かきしましょ!	午前10時30分～	いろいろな色遊びを楽しみましょう。
9日(水)	美ママになろう!	午前10時30分～	講師 高村留美さん
11日(金)	親子プール教室 (★要予約)	午前10時30分～	講師 渡辺先生
14日(月)	絵本の読み聞かせ	午前11時15分～	森の中の絵本館からのお届けです。
16日(水)	第3回サポーター養成講座および子育て教室 (★要予約)	午前10時～	『乳幼児を持つ親の為の救急法及び応急処置』 講師 富士五湖消防署員
23日(水)	山中保育所 園庭開放	午前9時～11時	
28日(月)	身体測定 絵本の読み聞かせ会	絵本の読み聞かせ 午前11時～	身体測定は、広場開館中ならいつでもできます。 情報創造館の館長さんによる、お薦め絵本の紹介や 楽しいお話し会も開催しています。
30日(水)	7月生まれのお誕生日会 突然の参加も大歓迎です!	午前11時～	ランチ参加者は、1品持ち寄り日です。 みんなで1品持ち寄ってワイワイ食べましょう。



お・し・ら・せ

つどいの広場では、7月と8月の天気の良い日は水遊びができます。(広場開館日で行事のない日) バスタオル・着替え・水遊びパンツなど、プール遊びに必要な物を準備して遊びに来てください。とても気持ちいいですよ!



平野保育所 園庭開放について

保育所の広いお庭で遊びませんか?

平野保育所では、月曜から金曜日の午前9時から11時まで、毎日園庭の開放を行なっています。

行事等の都合で利用できないこともありますので、事前に保育所へ確認し、水分補給の水筒や帽子などの日よけを持参し、汚れても良い服装で遊びに行ってください。(天候が悪い時は、保育所内の支援室で遊ぶことができます。) 平野保育所 TEL65-8542

第3回 子育てサポーター養成講座

子育て教室とあわせて開催しますので、誰でも受講することができます。託児を希望される方は、養成講座申し込み時に一緒に申し込みください。

日時 7月16日(水) 午前10時～

場所 山中保育所 遊戯室

講師 富士五湖消防署員

内容

日常の突発的なケガや病気に対しての救急や応急処置の方法を、いざという時のために覚えておきませんか?知っているのと、そうでないのでは全く違います。



つどいの広場 開設日

「毎週 月・水・金曜日」

午前9時から午後4時まで

TEL 62-2010



今年度から、ボランティアの河合さんに、毎月のお誕生会を盛り上げていただいております。5月は、大型紙芝居と絵本の読み聞かせをしてくださいました。子ども達も興味深く前の方に来て観たりと楽しく過ごすことが出来ました。今月はどんなお誕生会になるかな?それは参加してのお楽しみ!

ぜひ、皆さんも広場に足を運んで楽しさを共有しましょう。

今年度も、夏休み中の中学生・高校生のボランティアを受け入れます!

申し込みは、学校または役場いきいき健康課までお願いします。申し込み締切は、7月11日(金)までです。

大人の方のボランティアも大歓迎!

様々な形のボランティア・あなたの形でボランティアしてみませんか?子育ての楽しさを経験したい、自分の持っている特技を生かして広場の活動に参加してみたい、スタッフの手伝いをしてみたいと思っている方、興味・関心のある方は、広場まで電話またはお越しください。また、作るの大好き!こんなの作ったから使って!も大歓迎です。



平成26年度 自衛官等募集案内

募集種目	募集人員	資格	受付期間 (締切日必着)	試験期日	合格発表	待遇・その他
航空学生	海 約70名 (女子若干名) 空 約40名 (女子若干名)	高卒(見込含) 21歳未満の者	8月1日～9月9日	1次9月23日 2次10月18日～23日 3次11月15日 ～12月18日	1次 10月10日 2次(海)11月12日 (空)11月7日 最終 27年1月21日	入隊後約6年で3等海・空尉 初任給の月額(平成25年4月1日現在) 159,500円 昇給:年1回 入学金、授業料はかかりません。 その他:注(1) 枠外に記載
一般曹候補生	陸 約2,100名 (女子約80名) 海 約1,000名 (女子約40名) 航 約750名 (女子約80名)	18歳以上 27歳未満の者	8月1日～9月9日	1次9月19日・20日 ※いずれか1日を 指定されます。 2次10月9日～15日 ※いずれか1日を 指定されます。	1次 10月2日 最終 11月7日	入隊後2年9か月経過以降、選考により3等陸・海・空曹 初任給の月額(平成25年4月1日現在) 159,500円 昇給:年1回 その他:注(1) 枠外に記載
自衛官候補生	男子 陸 約5,340名 海 約895名 航 約1,435名	18歳以上 27歳未満の者	原則として受付は、 年間を通じて行なっ ています。 平成27年4月に入隊 を希望される方 締切日: 9月9日(予定)	試験期日は、受付時 にお知らせします。	合格発表日は試験時 にお知らせします。	所要の教育を経て、3ヶ月後に2等陸・海・空士 に任用 陸上(技術系を除く)は1年9ヶ月、 陸上(技術系)・海上・航空は2年9ヶ月を 1任期として任用(以降2年を1任期) ○入隊時 自衛官候補生手当(月額)125,500円 ○入隊後約3か月後、2士任官後支給 自衛官任用一時金 176,000円 2等陸海空士(禱給) (平成25年4月1日現在)159,500円 昇給:年1回 手 当:任期を満了した際の任用満期金 陸:(2年間)540,000円 海・空:(3年間)890,000円 その他:注(1) 枠外に記載
	女子 陸 約500名 海 約80名 航 約130名		8月1日～9月9日	9月25日～9月27日 ※いずれかの日を 指定されます。	11月7日	
防衛大学校学生	推薦 人文・社会科学専攻 約20名 (女子約5名) 理工学専攻 約80名 (女子約5名)	高卒(見込含) 21歳未満の成績 優秀かつ、生徒会 活動等に顕著な実 績を納め、学校長 が推薦できる者	9月5日～9月9日	9月27日・28日	10月31日	修学年限4年卒業後約1年で3等陸・海・空尉 入学金、授業料はかかりません。 学生手当:108,300円 (平成25年4月1日現在) 期末手当:年2回 その他:注(1) 枠外に記載
	総合 選抜 約40名 (女子若干名) ※人文・社会科学専 攻および理工学専攻 合わせて	高卒(見込含) 21歳未満の者 (自衛官は23歳 未満)	9月5日～9月9日	1次 9月27日 2次11月1日・2日	1次 10月17日 最終 11月28日	
	一般 (前期) 人文・社会科学専攻 約65名 (女子約15名) 理工学専攻 約235名 (女子約15名)		9月5日～9月30日	1次11月8日・9日 2次12月9日～13日	1次 11月28日 最終 27年1月20日	
	一般 (後期) 人文・社会科学専攻 約10名 (女子若干名) 理工学専攻 約30名 (女子若干名)		平成27年1月21日 ～1月30日	1次平成27年2月28日 2次平成27年3月13日	1次 27年3月6日 最終 27年3月20日	
防衛医科大学校 医学科学生	約80名	高卒(見込含) 21歳未満の者	9月5日～9月30日	1次11月1日・2日 2次12月17日～19日	1次 12月3日 最終 27年2月18日	修学年限6年、医師免許取得後2等陸・海・空尉 学生手当:108,300円 (平成25年4月1日現在) 期末手当:年2回 その他:注(1) 枠外に記載
防衛医科大学校 看護学科学生 (自衛官候補 看護学生)	約75名	高卒(見込含) 21歳未満の者	9月5日～9月30日	1次10月18日 2次11月29日・30日	1次 11月14日 最終 27年2月6日	修学年限4年 学生手当:108,300円 (平成25年4月1日現在) 期末手当:年2回 その他:注(1) 枠外に記載

※注(1)

- 休 日: 週休2日制、年次休暇24日/年
- 衣 食 住: 宿舎無料、食事支給、被服類・寝具については貸与
- 保 険: 団体生命保険、団体傷害保険、生命共済等
- 医療施設: 自衛隊病院、隊内医務室等

＜自衛官募集ホームページ＞



<http://www.mod.go.jp/gsd7/jeikanbo9u/>

【自衛隊 大月地域事務所】

住所 大月市御太刀2丁目8番10号大月合同庁舎
電話 0554-22-1298

【自衛隊山梨地方協力本部 募集課】

住所 甲府市丸の内1丁目1番18号甲府合同庁舎2階
電話 055-253-1591(代)



自衛官募集の相談員です!

氏 名	連絡先
立田 功	Tel.62-1634

子育て中の保護者の皆さん、これから初めて赤ちゃんを出産する妊婦の皆さん

子育て応援カードをご存じですか？

まだ、カードをもらっていない方は、役場いきいき健康課へ。

やまなし子育て応援カードは、平成25年11月以降、対象家族を「県内の18歳未満の子どもまたは妊婦がいる全ての子育て家庭」に拡大し、新しいカードに生まれ変わりました。

ステッカーを掲示した協賛店舗に応援カードを提示すると、料金割引や粗品進呈などのサービスを受けることができます。(広報山中湖2013年11月号P19参照)

旧応援カード(平成25年10月末までに交付された「やまなし子育て応援カード」をお持ちの方も、新しい応援カードへの切り替えをお願いします。※旧応援カードは、来月8月31日をもって廃止となります。

カード交付場所 いきいき健康課窓口 平日 午前8時30分～午後5時15分

問い合わせ 山中湖村役場 いきいき健康課 福祉係 TEL62-9976

県子育て支援課 TEL055-223-1456



富士山と富士五湖を楽しむポータルサイト

富士山モール 事業者広告募集&掲載参加者募集中

富士山モールでは、事業者の皆さんの事業促進や富士山モールで情報発信することにより、地域活性化を図ることを目的として、当サイトへの有料広告を募集しています。



掲載料などについては下記をご確認の上、ぜひご利用ください。
(URL <http://223mall.com/ad.html>)

掲載料 (円/月)	1万円/月
掲載料減額条件	広告主が3か月継続して広告を掲載する場合、3か月目の掲載料が50%減額
掲載枠数	1枠 (1月に最大3事業または個人までとし、1か月に複数広告がある場合は同枠内にランダムに表示)
掲載サイズ・容量	縦188×横250ピクセル(100KB以下)
ファイル形式	Jpeg,Gif(アニメーションGif可)

富士山モールとは…

富士山モールは、富士北麓地域の6市町村(富士吉田市・富士河口湖町・西桂町・鳴沢村・忍野村・山中湖村)の情報を総合的に発信し、地域活性化を図るためのインターネットホームページです。このホームページは、総務省および粟井英朗環境財団の助成を受け、富士北麓地域の6市町村で構成する協議会で運営しています。サイトは、「富士山モール」で検索するか、「<http://223mall.com>」でアクセスしてください。

サイト掲載参加者募集！(平成26年9月までは、新規参加および情報更新料が無料です。)

○対象 富士北麓地域(6市町村地域)で、事業または活動を行っている方(法人・個人・団体)で、ホームページを持っている方。

○必要書類 参加申込書・掲載基本情報・写真データ(5枚)

10月以降は、新規参加料は2,000円、情報更新料は1回につき500円の手数料がかかります。

問い合わせ 山中湖村役場 企画まちづくり課 TEL62-9971



山中湖エコウォーク

コース名	きらら～みさき散策	梨が原散策
日時	7月13日(日) 午前9時～	7月27日(日) 午前9時～
所要時間	約3時間	約2時間
集合場所	山中湖交流プラザきらら管理棟	
持ち物等	飲み物持参、歩きやすい靴でお越しください。	



【申し込み・問い合わせ】

山中湖交流プラザきらら内
NPO法人富士山自然学校

※各コースとも参加可能人数は30人、費用は無料です。

※雨天等によりツアーを中止することがありますので、事前に申し込みください。

スポーツ教室参加者募集「カラダ・シェイプアップ教室」



杉山和代さん

今回、夏本番に向けてカラダを鍛えたい方や、痩せやすい体質に改善したい方
向けに、短期コースのエクササイズ教室を開催します。

【カラダ・シェイプアップ教室】

ピラティスの動きでインナーマッスルを鍛え、エアロビクスで効率よく脂
肪を燃焼します。楽しく引き締めて、スッキリしたカラダを目指しましょう。

日時： 7月17・24・31日(木曜日) 午後7時30分～9時

料金： 3,300円(全3回)

講師： 杉山 和代さん (gsc インストラクター)

定員： 15名程度 ※最少催行人数は、5名以上です。

申し込み： 交流プラザきららへ直接、ご連絡ください。

講師プロフィール

静岡県御殿場市在住。フリーインストラクターとして静岡県東部を中心に、
ピラティス・エアロビクス・高齢者指導・産後リハビリなどの活動をしています。

また、3年前にピラティスとフィットネスのためのプライベートスタジオを始め、
一般の方からスポーツ選手まで幅広い方たちへのレッスンも行なっています。

【申し込み・問い合わせ】

山中湖交流プラザきらら内
スポーツ教室担当



村名変更50周年事業

8月2日(土)・3日(日) 午前10時～午後5時 きらら祭り開催！ 入場無料



交流プラザ「きらら」が、楽しい遊びの空間に大変身。

原っぱに特設会場を設け、イベントステージではキャラクターショー
や演奏など多彩な内容で楽しめます。保育園児の踊りから始まり、ブルー
レイクビート(山中湖中学校吹奏楽部)のジャズ演奏やラジオ番組の収
録、ふれあい動物園。おいしい物いっぱいのお店が集合！昨年のヒーローショーに続き、今年
はなんと、大人気・妖怪ウォッチが登場予定？

8月2日・3日はきららに行こう！



問い合わせ 山中湖村役場 観光課 TEL 62-9977



花の都公園 《夏のイベント情報》

■ 園内のお花

- ・ 100万本の百日草畑 7月中旬～10月上旬
- ・ サンパチェンス エコガーデン 7月中旬～10月上旬 (株数 日本一!)
- ・ 清流の里 アナベル (アジサイ) 7月中旬～8月上旬
- ・ 30万本のヒマワリ畑 8月中旬～8月下旬

■ 体験イベント

- ・ 夏休みホームワークスタジオ 8月1日(金)～17日(日)
- ・ トウモロコシ摘み取り体験 8月上旬～9月中旬
- ・ 百日草摘み取り体験 8月上旬～9月中旬

【開園時間】 午前8時30分～午後5時30分

【村民の方へ】 村民証の提示で入園料、駐車料が無料となります。ぜひ、お越しください。

※開花時期・収穫時期は天候等により前後する場合があります。

問い合わせ 花の都公園 TEL 62-5587

7月27日(日) 午前10時～午後6時
全国うまいもの市、アマチュアバンド、ストリートダンス 同時開催!
会場 山中湖交流プラザ「きらら」 入場無料



村名変更50周年事業

きららストリートダンスフェスティバル

STREET DANCE FESTIVAL in 山中湖2014

- 開催日時 平成26年7月27日(日) 10:00-18:00 ※雨天決行
- 会場 山中湖交流プラザきらら

問い合わせ 山中湖村役場 観光課 TEL 62-9977

リアル宝探し ともおぺ! 4

今回は、～謎の組織クロフジ団あらわる!～
 山中湖を舞台に、奪われた白鳥の涙を探せ!

今年も山中湖全体を使った宝探しを開催します。

参加の仕方は、村内観光施設や道の駅などに設置してある参加冊子(宝の地図)を手に入れるだけ。

開催期間は、7月12日(土)から10月13日(月・祝)まで。

さあ!みんなで宝探しの冒険に出発しよう!

問い合わせ 山中湖村役場 観光課 TEL 62-9977

全国 in 山中湖2014 うまいもの市

入場無料

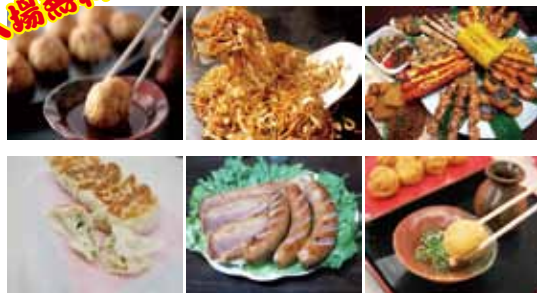

7月27日(日)は、きららで美味しいものを食べながら、バンドやダンスを見て、1日楽しもう!

いきいき健康課

※各健診は、村老人福祉しあわせセンターで行ないます。

■乳児健康相談

日時 7月2日(水)

受付 午後1時15分～1時45分

対象 平成25年7月、12月、平成26年3月生まれ

■1歳6か月・3歳児健診

日時 7月1日(火)

受付 午後1時15分～1時45分

対象 平成23年1月、2月、平成24年11月、12月生まれ

■5歳児健診

日時 7月23日(水)

受付 午後1時15分～1時45分

対象 平成21年4月、5月、6月、7月生まれ

■母子健康手帳の交付

交付 毎週木曜日

時間 午前8時30分～午後5時15分

場所 いきいき健康課窓口

問い合わせ 役場いきいき健康課

TEL (62) 9976

恩賜林組合

TEL (22) 3355

■無料法律相談(無料)

日時 7月8日(火)

午後1時～4時

(受付 午後1時～2時)

場所 恩賜林組合 森林林業研修施設

対象 富士吉田市、山中湖村、忍野村在住の方

※相談日前や電話での受付、相談は行ないません。

問い合わせ 総務課

■木工教室(無料)

日時 7月24日・27日・29日・31日、8月2日

午前の部10時～、午後の部1時30分～

場所 木工所

対象 富士吉田市、山中湖村、忍野村在住の小学生(3～6年) ※原則として親子同伴

定員 午前・午後ともに各10組(事前予約・先着順)

製作品目 巣箱・本立て等

問い合わせ 森林整備課

■木工作业スペース貸出(無料)

日時 毎週(月～金曜日)

午前10時～午後4時

場所 山中湖村役場 総務課

TEL (62) 1111

場所 木工所
対象 富士吉田市、山中湖村、忍野村在住の18歳以上の方

※事前に予約してください。

※営利を目的とした使用は不可

※材料については持ち込みで、自由に製作する。

問い合わせ 森林整備課

南都留中部商工会

記帳相談

日時 7月17日(木)

午前10時～午後4時

(正午から午後1時を除く)

場所 南都留中部商工会 事務局

対象 個人事業者

問い合わせ 南都留中部商工会

TEL (62) 0940

山中湖村 行政相談

役場・官公庁の仕事で困ったこと、知りたいことは何でもお気軽にご相談ください。

日時 7月25日(金)

午後1時～4時

場所 村老人福祉しあわせセンター

相談員 高村道男 氏

問い合わせ 山中湖村役場

TEL (62) 1111

初心者向け「陶芸教室」

日時 7月の第2水曜・木曜日

午後1時～4時

場所 文学の森「蒼生庵工房」

対象 村民、別荘所有者、村内に勤務している方で、初心の方

費用 土1kgにつき

村民 1,000円

村外 1,500円

申し込み・問い合わせ

山中湖情報創造館

TEL (20) 2727

東京大学

富士癒しの森研究所

実験被験者 募集

東京大学富士癒しの森研究所

(旧・富士演習林)では、森林の癒し機能について検証する実験に取り組んでいます。

今年度は、ぜひ山中湖村在住、または別荘に滞在されている方に被験者として、参加していただきたいと考えております。

この実験が、山中湖村やその周辺地域に豊富にある森林環境を、より快適にする上で有益なものになることを願っています。

参加を希望される方は、次の案内をご確認いただき研究所までご連絡いただければ幸いです。

募集対象 20代から50代の健康な男性(治療・服薬していない方)

実験内容 2つの異なる森林で半日をお過ごしいただき、次の①、②の計測・調査にご協力いただきます。

①生理指標(血圧・心電図を計測し、唾液サンプルを採取します。)

②心理指標(アンケート調査に答えていただきます。)

期間 7月26(土)～29日(火)

時間 半日(午前または午後)

募集人数 男性16名

(※希望者多数の場合は抽選)

申込方法 7月15日(火)までに、住所・氏名・年齢・性別・連絡先・参加可能な日程を、Eメール、Fax または郵便で、富士癒しの森研究所までお知らせください。

謝礼 6,700円(交通費込)

申し込み先・問い合わせ

山中湖村山中341-2

東京大学富士癒しの森研究所

TEL (62) 0012

※平日午前8時30分～午後5時

Fax (62) 4798

Eメール: fuji@u-fu-tokyo.ac.jp

県景観セミナー

日時 7月17日(木)

午後2時～4時

場所 県立文学館 講堂

甲府市貢川1-5-35

講師 西村 浩 氏(建築家)

演題 「つくる」から「使う」時
代へ、景観と賑わいを育む
地域力

対象 どなたでも参加できます。

定員 先着300名、無料

申込方法

氏名・人数などをご連絡ください。

申し込み・問い合わせ

県美しい県土づくり推進室

TEL 055(252)7014

夏休み陸上教室

in 富士北麓公園

日時 7月21日(月・祝)

受付 午前9時～

※雨天中止

場所 富士北麓公園 陸上競技場

内容 日本陸上競技短距離強化
コーチによる講義・実技指導

対象 県内在住の小学生(4・5・
6年生)と中学生

定員 先着100名、無料
(※保護者・責任者同伴)

申込期限 7月10日(木)まで

申し込み・問い合わせ

山梨県体育協会 富士北麓公園

管理事務所 TEL(24)3651

境界問題

相談センターやまなし

山梨県土地家屋調査士会が、山梨

県弁護士会の協力を得て、土地の境

界問題の解決を支援するセンターを

開設しています。

予約受付時間

月曜日～金曜日(祝日は除く)

午前9時～正午

午後1時～4時

場所 境界相談センター
(甲府市国母8-13-30)

問い合わせ

境界問題センターやまなし

TEL 055(225)3737

東富士五湖道路 夜間通行止のお知らせ

日時 7月7日(月)～10日(木)
午後7時～翌朝7時(3夜間)
(※悪天候時は、翌日同時刻に順延)

NEXCO 中日本八王子支社は、お客様に高速道路を安心・安全・快適にご利用いただくために、中央自動車道富士吉田線の河口湖IC～須走IC間(上下線)で、トンネル設備の点検、更新、舗装補修工事などに伴う夜間通行止めを行ないます。

東富士五湖道路は、暫定2車線のため車線を規制して作業することができないことから、交通量の少ない夜間の時間帯を通行止めにし作業を行ないます。地域の皆さんには、大変ご迷惑をおかけしますが、ご理解とご協力をお願いします。

■通行止め区間

中央道 河口湖IC～東富士五湖道路 須走IC

■迂回路 国道138号

■問い合わせ

・NEXCO 中日本お客様センター

TEL 0120-922-229

・大月保全・サービスセンター

TEL 0554-22-2151

表紙の写真

山中小学校 入口付近の移り変わり

上の写真 山中湖村教育委員会発行「わたしたちの山中湖村」(小学校社会科副読本)より。

下の写真 現在の様子。平成26年6月23日(月)・広報担当撮影。

村では今、村名変更50周年を迎えるにあたり、当時の写真やビデオ等を集め、DVDにする作業を行なっています。多くの方から当時の貴重な写真をご提供いただき、7月1日には村名変更50周年記念式典で、山中湖村のこれまでの50年を記録したDVDの一部が紹介されます。

なお、山中湖情報創造館(指定管理者・NPO法人 地域資料デジタル化研究会)では、村とは別に古い写真などを募集しています。数年前の写真でも「これは記録に残しておいたほうが良い。」と思われる写真などがありましたら、お気軽に情報創造館スタッフまでお知らせください。

現在、情報創造館のカウンターでは、村名変更50周年記念DVDとは別に、村民の皆さんなどからお借りした昔の写真デジタル化し、パソコンで閲覧できます。ぜひ、ご覧ください。

7

月の行事予定



Lake Yamanakako

日 SUN	月 MON	火 TUE	水 WED	木 THU	金 FRI	土 SAT
		1 仏滅 村名変更50周年記念イベント 1歳6か月・3歳児健診 (P24) 不燃物収集日 持込(可燃のみ)	2 大安 乳児健康相談 (P24) 可燃物収集日 持込(可・不燃)	3 赤口 乳がん・骨粗しょう症検診 p.m.1:30~3:00 PET収集日 可燃物収集日 持込(可・不燃)	4 先勝 可燃物収集日 持込(可・不燃)	5 友引 可燃物収集日 持込(可・不燃)
6 先負 立入日	7 仏滅 可燃物収集日 持込(可・不燃)	8 大安 不燃物収集日 持込(可燃のみ)	9 赤口 一斉清掃 a.m.6:00~クリーンアップ作戦 (P11) 可燃物収集日	10 先勝 可燃物収集日 持込(可・不燃)	11 友引 可燃物収集日 持込(可・不燃)	12 先負 可燃物収集日 持込(可・不燃)
13 仏滅 山中湖エコウォーク (P22) 立入日	14 大安 平野天満宮祭(~16日) 立入日 可燃物収集日 持込(可・不燃)	15 赤口 不燃物収集日 持込(可燃のみ)	16 先勝 可燃物収集日 持込(可・不燃)	17 友引 記帳相談日 (P24) PET収集日 可燃物収集日 持込(可・不燃)	18 先負 地域リサイクル役場下 a.m.9:00~11:00 可燃物収集日 持込(可・不燃)	19 仏滅 三島由紀夫文学館リーディングイベント (P17) フリーマーケット他 (P16) 可燃物収集日 持込(可・不燃)
20 大安 三島由紀夫文学館リーディングイベント 平野旅館民宿組合サッカー大会 立入日	21 赤口 海の日 平野旅館民宿組合サッカー大会 立入日 可燃物収集日 持込(可・不燃)	22 先勝 不燃物収集日 持込(可燃のみ)	23 友引 一斉清掃 a.m.6:00~5歳児健診 (P24) 小・中学校終業式 可燃物収集日 持込(可・不燃)	24 先負 高齢者健診 (P8) 小・中学校夏季休業(~8月21日まで) 可燃物収集日 持込(可・不燃)	25 仏滅 高齢者健診 (P8) 行政相談日 (P24) p.m.1:00~4:00 オーガスタ キャンプ 前夜祭 可燃物収集日 持込(可・不燃)	26 大安 サイエンス・カフェ (P16) オーガスタ キャンプ 連続立入日
27 先勝 全国うまいもの市・アマチュアバンド・ストリートダンスフェスティバル (P23) 山中湖エコウォーク 連続立入日	28 友引 連続立入日 可燃物収集日 持込(可・不燃)	29 先負 連続立入日 不燃物収集日 持込(可燃のみ)	30 仏滅 連続立入日 可燃物収集日 持込(可・不燃)	31 大安 報湖祭『前夜祭』(山中地区) 可燃物収集日 持込(可・不燃)		

図書館 = 山中湖情報創造館 開館時間 (a.m. 9:30~p.m. 9:00)

午前 a.m. / 午後 p.m.

可燃物・不燃物・PET ボトル収集日 = a.m. 8:30までに指定の場所に出してください。

持込(可燃・不燃) = クリーンセンターへ直接搬入可能日 (a.m. 9:00~11:00 p.m. 1:00~4:00)

プール開放日 = 曜日・時間については、11ページをご覧ください。

山中湖村の人口と世帯

平成26年6月1日現在 () は前月比
総人口……5,890人 (+12人)
内外国人126人 (-2人)
男 ……2,938人 (+8人)
女 ……2,952人 (+4人)
世帯……2,321世帯 (+16世帯)

戸籍の窓 5月届出分 (敬称略)

高村 堯春 (74) 明親	高村 よね子 (86) 和浩	氏名 おくやみ (死亡)	岩崎 理恵 (平野)	鈴木 寛務 (山)	富田 優智 (山)	渡邊 那良 (山)	渡邊 菜太 (山)	氏名 おしあわせに (結婚)	羽田 怜玄 (旭宏)	白井 綾太 (秀人)	高村 彩かり (洋平)	氏名 おのづか (死亡)	保護者
---------------	----------------	-----------------	------------	-----------	-----------	-----------	-----------	-------------------	------------	------------	-------------	-----------------	-----