

広報やまなかこ Yamanakako

PUBLIC INFORMATION

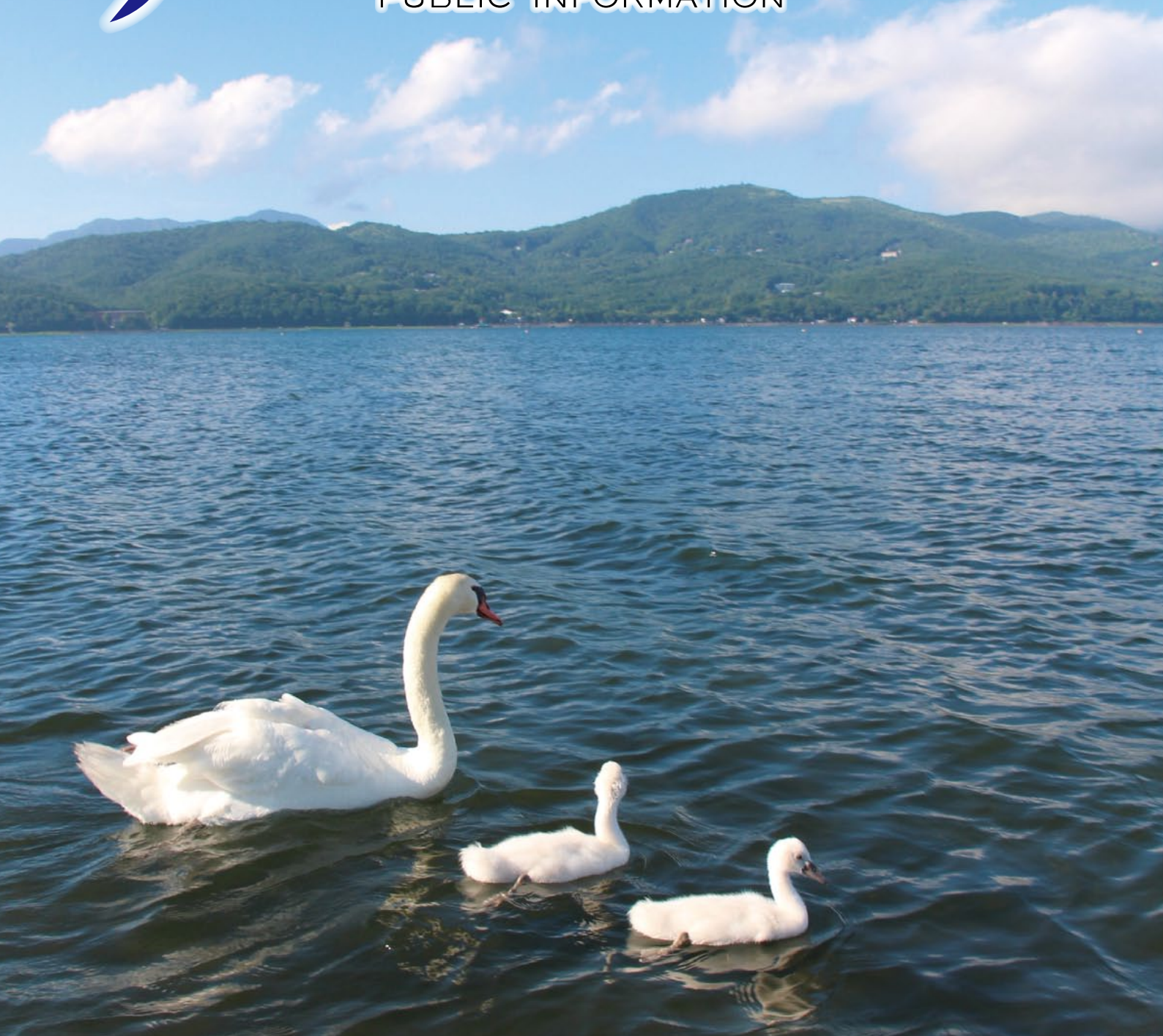

トピックス

- 山中湖村職員採用試験のお知らせ 02
- まちづくり事業の報告 02
- 日本救助犬協会との協定締結 03
- 山中湖村総合防災訓練のお知らせ 03
- 教育委員会だより 夏休みの過ごし方 04

8月
2015.August
No.394

平成27年度 山中湖村職員採用試験のお知らせ

- 試験職種** 一般事務職（Ⅰ、Ⅱ）、保育士、社会福祉士
- 申込期間** 平成27年7月21日（火）～平成27年8月10日（月） ◎午前9時～午後5時（土日を除く）
インターネットで申込の場合は8月4日（火）まで
- 申込方法** 7月14日（火）から役場総務課窓口で申込書を配布しています。
こちらを利用する方は、期間内に持参または郵送で申し込んでください。
※インターネット申込は「やまなしくらしねっと」（やまなし申請・予約ポータルサイト）よりお願いします。
（事前に利用者登録が必要となります。）

受験資格

募集職種	一般行政職（事務職Ⅰ、Ⅱ）	保育士職	社会福祉士職
募集人員	若干名	若干名	1名
受験資格	【事務職Ⅰ】昭和50年4月2日から平成6年4月1日までに生まれた者 【事務職Ⅱ】昭和50年4月2日から平成10年4月1日までに生まれた者	昭和55年4月2日から平成8年4月1日までに生まれた者で、保育士免許取得者または27年度末までに資格を取得見込の者	昭和45年4月2日から平成6年4月1日までに生まれた者で、社会福祉士免許取得者または27年度末までに資格を取得見込の者
要件	山中湖村在住者又は採用後山中湖村に在住できる者	——	——
試験日	平成27年9月20日（日）		
受付時間	8時30分	12時30分	
試験会場	山梨大学甲府西キャンパス 甲府市武田4-4-37	山中湖村役場第一会議室 山中湖村山中237-1	
試験方法	1次試験 教養試験 事務適性検査 一般性格診断検査	1次試験 専門試験 事務適性検査 一般性格診断検査	
2次試験	論述試験、口述試験		

問い合わせ 総務課 人事研修係 TEL.62-1111

村民の皆さんが主体となるまちづくり事業を応援します！

村では、夢あふれる、明るい、豊かな山中湖村の実現に向け、村民の皆さんが主体となるまちづくり事業を更に推進するために、今年度より「山中湖村まちづくり事業補助金交付事業」を実施することになりました。

応募いただいた事業を選考・審査した結果、9件のまちづくり事業について支援を行うこととなりました。

各事業の実施状況については、今後の広報誌で皆さんにご報告していきます。

事業者名	事業名
山中湖おもてなしの会	山中湖三ヶ国語対応ハイキングマップ作成
山中湖おもてなしの会	山中湖一周ぐるりんゴミひろい
やまなかまちづくり実行委員会	フットパスによるまちづくり 平野地区のマップ作りとツアー
平野区	平野地区美化事業
平野区	平野地区 結ボード（告知板）設置事業
長池まちづくり委員会	長池地区 風土記の制作（歴史や文物を記した地誌）
長池まちづくり委員会	長池郷土料理を尋ねる
長池まちづくり委員会	長池地区のフットパスを中心とした散策コース用道標看板の作成
長池まちづくり委員会	長池地区のフットパスを中心とした散策マップの作成

問い合わせ 企画まちづくり課 まちづくり推進係 TEL.62-9971

NPO法人 日本救助犬協会と

「災害時における 災害救助犬の出動に 関する協定」を 締結しました。

村では、NPO法人日本救助犬協会と6月19日、「災害時における災害救助犬の出動に関する協定」を締結しました。

災害救助犬は、がれきや土砂に埋もれてしまった人や行方不明者を、においを頼りに発見できるように訓練された犬です。

この協定により、被災者等の捜索から発見、救助までの一連の活動をより円滑に実施し、安心・安全な地域づくりに役立つものと期待しています。



山中湖村総合防災訓練に参加しましょう

平成27年9月1日(火)に山中湖村総合防災訓練を実施します。

村内4箇所の施設で、それぞれ応急手当訓練と初期消火訓練を実施し、その後、役場駐車場において自衛隊による炊き出し訓練、日本救助犬協会による災害救助犬の展示訓練等を行う予定です。

また、各家庭においても、自宅で参加できる訓練「シェイクアウト訓練(1分間の村内一斉防災行動訓練)」「白タオル訓練」への参加をお願いします。

災害は明日にでも私たちの村で起こるかもしれません。自分の身はもちろんのこと、大切な家族や地域を守るため、日頃の備えや地域での助け合いが大切です。

村民の皆さんのご参加ご協力をお願いします。

日時

平成27年9月1日(火)午前8時～正午まで

内容・場所

各家庭、事業所

(1)シェイクアウト訓練 午前8時～

午前8時に防災行政無線及びエリアメールで訓練情報を配信します。これを合図に3つの安全行動(①姿勢を低く、②頭や体を守り、③揺れがおさまるまで動かない)を約1分間行う訓練です。

(2)白色タオル訓練 シェイクアウト訓練終了後

地震など災害が発生した場合、ご家族の無事が確認できたら、「我が家は大丈夫」の目印として、玄関先に「白色タオル」を掲示してください。

村内4箇所 午前9時半頃～

- ・山中湖村公民館
- ・長池コミュニティセンター
- ・平野保育所
- ・旭日丘公民館

(1)応急手当訓練(AED操作)、初期消火訓練(消火器、消火栓操作)

役場駐車場 午前11時15分頃～

- (1)日本救助犬協会による災害救助犬の訓練、自衛隊による炊き出し訓練

※内容等、一部変更する可能性があります。ご了承ください。

災害に備えて備蓄をしましょう!

大規模な災害等の発生時に備えて、各家庭や事業所で非常食や必要物資を準備しておきましょう。大規模な災害が発生した場合、次のようなことが想定されます。

- (1)交通遮断等により、食料や物資の供給が途絶える
 - (2)買占め等により、食料や物資が購入できない
 - (3)電気やガスの供給が途絶える(停電など)
 - (4)大雪などにより家から出ることができない
- このような場合に備えて、3日以上、できれば1週間程度の必要な物資等を備蓄しましょう。

問い合わせ 総務課 防災係 TEL 62-1111

暑い中お見舞い申し上げます。

教育委員会だより

山中湖村教育委員会
TEL 62・3813

子どもたちが有意義な夏休みを過ごせますように！地域の皆さまへ(お願い)



いよいよ8月！夏本番となりました。それぞれの地域において子どもたちは、夏休みを楽しんでいることと思います。夏休みは、子どもたちが家庭や地域社会の中で、自立心や社会性を身に付ける良い機会となります。特に、地域社会は、子どもたちにとって同世代の仲間との人間関係を育む場だけではなく、世代を超えた交流を広げる場でもあります。

子どもたちが、健やかに成長するために、「学校」や「家庭」とは異なる「地域の教育力」を生かしていただくことをお願いします。

①子どもたちにやさしい言葉かけをお願いします。

◎小さなことでも良い行為には、「えらいね」「すごいね」「いい子だね」等のほめ言葉を伝えてください。
地域の大人の一言は、大きな影響力を子どももの心にと与えます。

②子どもたちの健全な成長を育てる環境作りにご協力ください。

◎未成年者に飲酒・喫煙をさせないように努めてください。(特に、報湖祭および各地区の祭典等)
◎子どもたちの非行を目にしたら、注意していただくか、学校または教育委員会にご一報ください。
◎不審者を見かけたり、気になることがありましたら、教育委員会あるいは警察へご連絡ください。

③交通事故防止にご協力をお願いします。

◎最も危険が予想されることは、子どもの飛びだし、および自転車での走行です。「ヘルメットを着用していない」あるいは「危険な走行をしている」小・中学生を見かけたら、一言注意をお願いします。

④子どもたちの地域活動を支援してください。

◎地域の行事には、親子で参加できるような呼びかけをしてください。
◎社会の基本的なきまりを守ることを教えましょう。

村内の小中学校の夏休みは、8月21日(金)までです。

連絡先

・村教育委員会	TEL 62・3813	・山中湖交番駐在所	TEL 62・2431
・山中小学校	TEL 62・0079	・東小学校	TEL 65・8152
・山中湖中学校	TEL 62・0103	・吉田高校	TEL 22・2540
・富士北陵高校	TEL 22・4161	・富士河口湖高校	TEL 73・2511
・ひばりが丘高校	TEL 22・8015	・富士学苑高校	TEL 22・0696

村民プール利用案内

一般開放日時

平成27年8月31日(月)まで

◎月曜日～日曜日(毎日)

午前 10時00分～正午 午後 1時30分～4時30分

プール料金について

	大人	高校生以下	中学生以下
村民	300円	100円	無料※
一般	600円	600円	600円

※山中湖村子ども・子育て支援事業計画により山中湖村住民の中学生以下は、使用料免除(無料)となります。

WELCOMEカードご利用について

大人 600円→300円
高校生以下 600円→100円

(入館時にカードを提示してください。)

問い合わせ先 / ◎山中湖村教育委員会 生涯学習担当 TEL.62-3813 ◎プール併用村民体育館 TEL.62-3731



は いく 8月19日 第13回山中湖俳句大会のお知らせ

第13回山中湖俳句大会を、下記の通り選、講評に鈴木貞雄(すずきさだお)先生をお迎えし8月19日(はいくの日)に、開催します。

会場周辺の文学の森は、湖からの涼風を感じながら心地よい吟行をお楽しみいただけますので、ぜひ多くの村民の皆さまにご参加いただき、俳句の楽しさにふれていただきたいと思います。

記

日 時	8月19日(水) 午前11時30分受付		
場 所	山中湖文学の森 情報創造館 研修室(TEL 20-2727)	句 会	午後1時~4時
出 句	当季雑詠 4句(投句締切:午後1時)	選 者	「若葉」主宰 ^{すずき さだお} 鈴木 貞雄 先生
会 費	1,000円(当日受付にて。別途弁当代500円 希望者のみ)		
参加申込	住所、氏名、電話番号、当日弁当希望の有無を明記の上、山中湖村教育委員会へハガキまたは、ファックスにてお申し込みください。		
申込締切	8月10日(月)(先着70名)		

※ 当日、俳句大会参加の皆さまは、俳句の館風生庵にて抹茶をお楽しみいただけます。

※ 高校生は、参加費無料で俳句大会に参加できます。

問い合わせ 山中湖俳句大会実行委員会事務局(担当 駒井) TEL.20-2655(三島由紀夫文学館内) FAX.62-9100(山中湖村教育委員会)

村史編纂に伴う資料の情報をお寄せください

役場では山中湖村の歴史を再発掘し、歴史に裏打ちされた村の魅力の一層の発信と底上げを目指して、新たな村史の編纂に取り組むことになりました。

教育委員会では、村民の皆さんより、お持ちの資料情報のご提供をお願いしております。江戸時代の古文書のほか、明治・大正・昭和期の文書・ノート・写真・絵地図等、どのようなものでもかまいません。

村内に残るこれらの資料は、かけがえのない貴重な文化財産です。このたびの村史編纂事業を通して残存状況の把握と整理を行い、“村民の宝”として後生に引き継いでまいります。ぜひ、皆さんのお力をお貸しください。

資料に関する情報はもちろん、村史編纂へのご意見・ご質問等のお問い合わせは、下記教育委員会までよろしくお願いします。

皆様のご連絡を、お待ちしております。

山中湖村教育委員会 村史編纂担当:野村 TEL.62-3813 FAX.62-9100

山中小5年 杉浦さん 陸上100M県大会優勝! 全国大会へ

平成27年7月4日(土)山梨中銀スタジアムにおいて「第31回全国小学生陸上競技交流大会山梨県予選会」が開催され、山中小学校5年生杉浦早咲さんがトラックの部小学校5年女子100Mに出場し、15.03秒の好タイムで見事優勝しました。

この予選会を優勝した杉浦さんは、8月21日・22日に神奈川県・日産スタジアムにて行われる、“日清食品カップ”第31回全国小学生陸上競技交流大会に出場します。

皆さんのあたたかい声援をお願いします。



Q 収入がない場合でも住民税の申告はしないといけないの？

A 前年度に収入が無かった方でも、各種証明書や国民健康保険税の算定と軽減及び、介護保険料の算定の資料となりますので、住民税の申告をしていただくことになります。

Q 住民税は市町村によって税額は違うの？

A 住民税は、均等割と所得割の合計額ですが、それぞれの税率は基本的に全国どこでも同じです。税額が高くなるのは、前年に比べて所得が増えたり、所得控除の額が減ったりしたことによりです。



納税者から寄せられた多くの質問の中から主なものを抜粋し、Q&Aとして掲載します。8月号は、住民税(村民税)についてよくある質問を掲載しました。これらについて、何か質問等ありましたら、税務課までお問い合わせください。

Q 会社を平成26年10月に退職し、今年になってまだ再就職していません。平成27年度の住民税の納税通知書が送られてきましたが、どうしてですか？

A 住民税は、前年の1年間の所得を基に課税される税金ですので、1月から10月までの所得に対して、平成27年年度分の住民税が課税されます。

Q 年の途中で転出した場合の住民税は？

A 私は今年の3月20日に山中湖村からA町に転出しました。平成27年度の住民税はどちらへ納めることになりますか？

A 住民税は、その年の1月1日に居住していた市町村で課税されます。したがって、1月1日に山中湖村に居りましたので、平成27年度分の住民税は、山中湖村にお納めいただくことになります。

Q 住民税が課税されない所得とは？

A 私は、遺族年金で生活しています。住民税はかかりませんか？

A 課税されません。住民税は原則すべての所得について課税されますが、公益上または政策上の理由などにより、特定の所得については課税されません。遺族年金のほか、障害年金、雇用保険の失業給付、通勤手当の一部の一定額も課税されません。

今月は、村県民税第2期、国民健康保険税第2期の納期限です。

税金は納期内に納めましょう!

納期限・口座振替日: **8月31日(月)**

いくみんねんきん

平成27年9月末で終了

国民年金保険料「後納制度」をご利用ください

過去10年以内の納め忘れた国民年金保険料を、平成27年9月までに限り納めることができます。

※本来、納付期限から2年を経過した納付対象月の保険料は、時効消滅により納付できません。

【保険料を後納するメリット】

- ・年金の受給資格が得られる可能性があります。
- ・将来受け取る年金額がふえます。

【利用できる人】

- ① 20歳以上60歳未満の人で、10年以内に納め忘れの期間や未加入期間がある人
 - ② 60歳以上65歳未満の人で、①の期間のほか任意加入中に納め忘れの期間がある人
 - ③ 65歳以上の人で、年金受給資格がなく任意加入中の人など
- ※60歳以上で、老齢基礎年金を受給している人は、申し込みできません。

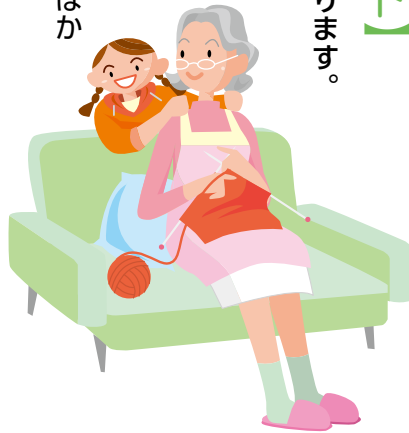

注意!!

- 平成24年度以前の保険料には、当時の保険料に一定額の加算額がつきます。
 - 保険料は、最も古い分から納めていただきます。
 - 後納制度を利用した保険料は、平成27年9月までに納付してください。
 - 平成27年9月末で一旦終了となりますが、改正により平成27年10月から新たに3年間の時限措置で30年9月まで延長されることとなります。
- ただし遡及期間については過去5年以内

問い合わせ

税務住民課

TEL 62・9973

導入準備は進んでいますか?

マイナンバー導入チェックリスト

☆マイナンバーの導入に際し、事業者のみならず、社会保障や税の手続きのため、従業員の方々からマイナンバーを取得し、適切に管理・保管する必要があります。

従業員数の少ない事業者では、以下のチェックリストを参考にしてください。 

<担当者の明確化と番号の取得>

- マイナンバーを扱う人を、あらかじめ決めておきましょう(給料や社会保険料を扱っている人など)。
- マイナンバーを従業員から取得する際には、利用目的(「源泉徴収票作成」「健康保険・厚生年金保険届出」「雇用保険届出」)を伝えましょう。
- マイナンバーを従業員から取得する際には、番号が間違っていないかの確認と身元の確認が必要です。
 - ①顔写真の付いている「個人番号カード」か、
 - ②10月から届くマイナンバーが書いてある「通知カード」と「運転免許証」などで確認を行いましょ。

※従業員で身元の確認が十分できている場合は、番号だけ確認してください。

※アルバイトやパートの方も、マイナンバーの番号確認や身元確認が必要となります。

「個人番号カード」

表面(案)



裏面(案)



「通知カード」



<マイナンバーの管理・保管>

- マイナンバーが記載された書類は、カギがかかる棚や引き出しに大切に保管するようにしましょう。無理にパソコンを購入する必要はありません。
- パソコンがインターネットに接続されている場合は、ウイルス対策ソフトを最新版に更新するなどセキュリティ対策を行いましょ。
- 従業員の退職や契約の終了などでマイナンバーが必要なくなったら、細かく裁断するなどマイナンバーの書いてある書類を廃棄しましょう。パソコンに入っているマイナンバーも削除しましょ。

マイナンバーについて、詳しくは以下をご覧ください。

内閣官房ホームページ <http://www.cas.go.jp/jp/seisaku/bangoseido/>
問い合わせ コールセンター TEL0570-20-0178



いきいき健康課からのお知らせ

問い合わせ Tel 62-9976

障害児(者)に関する手当制度について紹介します。

特別児童扶養手当について

特別児童扶養手当は、身体、知的および精神に中程度以上で永続する障害があり、常時監護を必要とする20歳未満の児童を養育している父母等に支給されます。

なお、児童に障害がある場合でも、施設に入所している場合や所得制限等で、手当てが支給されない場合があります。

特別障害者手当について

特別障害者手当は、著しく重度の障害の状態にあるため、日常生活において常時特別の介護を必要とする、在宅の20歳以上の方に支給されます。

該当となる障害は、概ね身体障害者手帳1級程度の異なる障害が2つ以上ある場合、最重度程度の知的障害や同程度以上の精神障害などとなっています。

なお、3か月以上の入院や施設に入所している場合、所得制限などにより手当が支給されない場合があります。

障害児福祉手当について

障害児福祉手当は、重度の障害の状態にあるため、日常生活において常時介護を必要とする在宅の20歳未満の児童に支給されます。

該当となる重度の障害程度は、身体障害で概ね身体障害者手帳が1級程度、療育手帳がA12a程度の知的障害、または同等程度以上の精神障害などとなっています。

なお、施設に入所している場合や所得制限などにより、手当が支給されない場合があります。

ここで紹介した、制度やサービスのほとんどは、該当された方(本人)の自己請求によって開始されますので、ご注意ください。

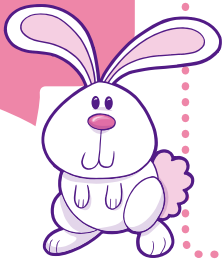

児童扶養手当

母子・寡婦・父子家庭に関する制度について紹介します。
さまざまな理由により家庭内の状況が変わった場合、ご相談ください。

父(児童扶養手当法の改正に伴い、平成22年8月から満18歳(18歳の誕生日の属する年度末まで対象)の児童を養育している父子家庭も支給対象が拡大されています。または母と生計を同じくしていない児童が育成される家庭の生活の安定と自立の促進に寄与するため手当を支給し、児童の福祉の増進を図ることを目的とします。支給要件がありますので、個々の家庭が支給要件に該当するかについては、いきいき健康課福祉係までお問い合わせください。
※毎年8月は児童扶養手当の現況届の提出月です。

用紙が届きましたら、期限内に提出をお願いします。
※平成26年4月から全額支給額が41,020円になりました。

ひとり親家庭医療費助成金

ひとり親家庭の親と児童、父母のいない児童が病気やケガで通院・入院した場合に、本人の申請に基づき、負担した費用を助成します。(所得税非課税世帯)
※児童が満18歳の誕生日の属する年度末までです。

地域活動への参加

自主的に活動する団体として、山中湖村母子寡婦福祉会があり、それぞれの地域で情報交換をしたり、親睦を深めたりしています。

母子寡婦福祉資金

母子家庭および寡婦の経済的、社会的自立を図るため、事業資金、技能習得資金、医療介護資金、生活資金、修学資金などを貸付ける制度です。貸付を希望する方は、富士・東部保健福祉事務所内母子自立支援員に相談してください。

小中学校入・進学支度金

小中学校に入進学する児童を抱えた母子・父子世帯に対し、申請に基づき支度金を支給します。ただし、所得税非課税世帯が対象です。詳しくは、富士・東部保健福祉事務所にご相談ください。

相談窓口

◎ 山梨県母子家庭等就業・自立支援センター

Tel 055-252-7014

◎ 山梨県富士東部保健福祉事務所

Tel 24-9042

◎ 子育て相談窓口(かも)

Tel 055-228-4152

◎ 山中湖村役場(いきいき健康課)

Tel 62-9976

臨時福祉給付金

支給要件

7月下旬に、給付対象の可能性のある方には、お知らせのチラシと申請書等を各世帯ごとに送付しました。

●支給対象者

・平成27年度分の住民税が課税されていない方が対象です。

※ただし、

・課税されている方に生活の面倒を見てもらっている場合 (住民税において、課税者の扶養となっている場合)
・生活保護の受給者である場合 など

は対象となりません。

●支給額

・1人につき **6,000円**

●基準日

・平成27年1月1日

《参考》【住民税が課税されない所得水準の目安(非課税限度額)】

(給与所得者)

区 分	非課税限度額※ (給与収入ベース)
単 身	100万円
夫 婦	156万円
夫婦子1人	205.7万円
夫婦子2人	255.7万円

(公的年金等受給者)

区 分	非課税限度額※ (年金収入ベース)
単 身	65歳以上 155万円
	65歳未満 105万円
夫 婦	65歳以上 211万円
	65歳未満 171.3万円

※生活保護基準の1級地(東京都23区等)における非課税限度額。



●申請先 : 山中湖村役場いきいき健康課福祉係窓口

基準日(平成27年1月1日)時点で住民票が山中湖村にある方が対象です。

※DV被害者や児童福祉施設等に入所している児童等で、他の市区町村から住民票を移さずに山中湖村にお住まいの方については、山中湖村で申請を受け付けることができる場合がありますのでご相談ください。

●申請期間: 平成27年8月3日(月)～ 11月2日(月)

●必要書類: 申請書(印鑑及び振込口座の通帳も併せて持参ください。)

問い合わせ いきいき健康課 福祉係・臨時福祉給付金担当 TEL.62-9973

※ご自身が、誰の扶養でもなく村民税の申告をされていない方は未申告となっています。未申告の方が給付金を申請するためには、収入の申告が必要となりますので、税務住民課にて手続きをお願いします。未申告の方に対しては、お知らせのチラシ等が送付されていないのでご注意ください。



「臨時福祉給付金」(簡素な給付措置)の
**“振り込め詐欺”や“個人情報の詐取”に
ご注意ください。**

ご自宅や職場などに市区町村や厚生労働省(の職員)などをかたった電話がかかってきたり、郵便が届いたら、迷わず、お住まいの市区町村や最寄りの警察署(または警察相談専用電話<#9110>)に御連絡ください。



乳がん・骨粗しょう症車検診の申込みについて

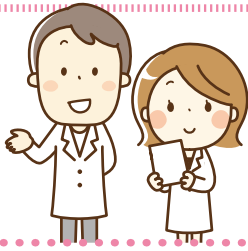

健診日：平成27年9月12日(土)
 受付時間：午前8:10～11:00まで
 場所：老人福祉しあわせセンター

申し込み受付：8月6日(木) 8時30分開始(定員100名になり次第終了)

申し込み先：いきいき健康課 TEL.62-9976

- ☆ 乳がん検査 対象者：30歳以上の女性・自己負担金：500円
- ☆ 骨粗しょう症検査 対象者：20歳以上の女性・自己負担金：500円

乳腺エコー検査	マンモグラフィ検査	骨粗しょう症検査	※乳がんの無料クーポンは41歳になる方と平成25年度の対象者でクーポンを利用していない61歳までの方は、再度クーポンの該当者となります。
30代の方	無料クーポン対象者 (今年度41歳になる方)	20歳以上の女性 (5年に1回の検査が推奨されています)	
40歳以上の偶数年生まれ (例：昭和48年生、46年生)	40歳以上の奇数年生まれ (例：昭和47年生、45年生)		

※今回より視触診は無くなりました。

マンモグラフィーとエコーを交互に受けるメリット

40歳以上の乳がん検診は超音波検査とマンモグラフィー検査を交互で実施しております。マンモグラフィー検査はレントゲンを使用した検査で、乳がんを発見する事が有効とされていますが、欧米人と比べて乳腺の多い日本人の場合は画像が見えにくい事が報告されています。このため乳腺の影響を受けずにしこりを確認できる超音波検査が実施できるよう、対象年齢を交互にして実施しております。それぞれの検査に長所と短所があり、お互いの欠点を補いあっている検査です。

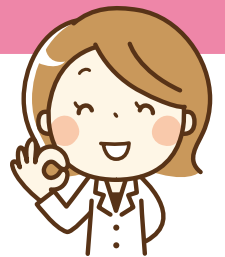

骨粗しょう症の対象者が20歳からになりました。

今年度より対象年齢が若い方からとなった背景には、若者のやせ型志向があり、これが骨粗しょう症のリスクだからです。骨粗しょう症とは骨がスカスカになっているというイメージをお持ちでしょうか。スカスカになってしまうのは、痩せている事で、骨への刺激が軽く骨密度を増やしていく状態にしてしまうのです。これは遺伝からも予測ができます。家系からやせ型である方はリスクが高いです。また、男性に比較して女性はホルモンの影響によりリスクが高いため、検査が必要です。最後に、20代までが骨密度のピークと言われているので、自身のピーク時の骨密度を知り、今後の食生活を見直す機会として、是非検査をご利用ください。検査の頻度は5年に1回行う事が推奨されています。

乳がん検査は車検診以外にも病院で行う方法があります。

病院で行う乳がん検査について 病院での検査は視触診とマンモグラフィ検査です (病院受診後に別の日に富士吉田医師会の検査センターでマンモグラフィ検査を行う)

直接、下記の指定医療機関で受診してください。役場での手続きは不要です。
 病院の窓口で自己負担分500円をお支払ください。(無料クーポンをお持ちの方は無料です)

指定医療機関(乳がん検査)	住所	電話番号	指定医療機関(乳がん検査)	住所	電話番号
加賀谷医院	富士吉田市上吉田3032-1	23-2450	皆春堂 田辺医院	富士吉田市下吉田417	22-0140
羽田レディースクリニック	富士吉田市上吉田6-10-14	30-0311	鈴木医院	富士吉田市新西原3-9-8	23-7075
天野医院	富士吉田市下吉田390	22-4800	渡辺医院	富士河口湖町船津1496	72-2835
新西原クリニック	富士吉田市上吉田4259-2	24-9911	山岸クリニック	富士河口湖町船津1197-1	72-2671
宮下医院(明見)	富士吉田市大明見295	22-5687	公費の対象は年1回です。隔年の受診をお勧めしています。		

問い合わせ いきいき健康課 健康係 TEL.62-9976

山中湖村不妊治療費助成について

平成27年4月1日以降の不妊治療にかかる費用の助成を実施しています。

対象となる方

- ・申請を行う日の1年以上前から夫婦が山中湖村に住民登録されている方
- ・夫婦が村税等を滞納していない方
- ・いずれかの健康保険に加入している方

助成金等について

助成回数は1年度あたり1回とし、助成金の限度額は1回につき20万円とする。助成を行う期間は、通算して5年を限度とします。

申請について

申請書等の必要書類を添え、いきいき健康課窓口にて申請をしてください。申請書類の詳細および様式は、村ホームページに掲載しています。

その他

助成の対象となるのは、平成27年4月1日以降の治療分に限りです。

問い合わせ いきいき健康課 健康係 TEL.62-9976

第47回 山中湖村敬老会のお知らせ

日時

9月8日(火)
午前11時～(受付10時30分～)

場所

紅富士の湯(2階大広間)

対象者

昭和22年4月1日以前生まれの方

敬老会に参加を希望される方は、各地区の長寿会理事または、いきいき健康課へ**8月28日(金)まで**に、お申し込みください。

敬老会 余興 出演者募集!

今年開催する敬老会で演芸を披露して下さる方を5組ほど募集します。

普段、趣味や生きがいとして活動されている芸や技を、ぜひ敬老会でご披露ください。(手品、ものまね、歌、音楽、舞踊、漫才、落語など何でもOKです。)余興に出演可能な方は、8月28日(金)までに、いきいき健康課へご連絡ください。

問い合わせ いきいき健康課 福祉係 TEL.62-9976

特殊詐欺の呼び名が6月24日から

「**電話詐欺**」に変わりました。



特殊詐欺

振り込め詐欺

- ◆オレオレ詐欺
- ◆架空請求詐欺
- ◆融資保証金詐欺
- ◆還付金等詐欺

振り込め詐欺以外の特殊詐欺

- ◆金融商品取引名目の詐欺
- ◆ギャンブル必勝情報提供名目の詐欺
- ◆異性との交際あっせん名目の詐欺
- ◆その他の特殊詐欺

「電話詐欺」

電話詐欺 切ったその手で 110番
県民一体 みんなで防ごう 電話詐欺

問い合わせ 富士吉田警察署 TEL.0555-22-0110

平成27年度

木質バイオマスエネルギー 導入推進事業費補助金

山梨県は、森林資源の有効活用及び木質バイオマスエネルギー導入を促進するため、予算の範囲内で補助を行います。

補助を受けることができる方

- ①個人であること。
- ②県内に住宅（居住専用住宅に限り、店舗その他の併用住宅は除く。）を有すること
- ③新たに木質バイオマス燃焼機器を購入し、県内に事業所を有する施工業者により設置すること。
- ④県税に滞納がない方を補助の対象とします。

補助金額

補助対象経費の10分1 ⇒ **補助金の計算方法：[設備費（税抜） + 設備工事費（税抜）] × 1/10**

◎設備費：本体機器及び付帯設備（煙突等）の費用 ◎設備工事費：上記設備の設置工事の費用

申請期間

平成27年5月1日から平成28年2月29日（月曜日）までの期間に、先着順による受付とします。

申請手続



申請は、申請者本人が行ってください。

申請書類は、「山梨県林業振興課」または「やまなし木質バイオ協会」のホームページから、ダウンロードしてください。郵送の場合は、簡易書留をご利用ください。また、提出期日は消印日ではなく到着日とします。

受付時間：平日の午前9時から午後5時まで

（土、日曜日、祝日は受付を行いません。）

提出書類：交付申請書（第1号様式）、事業計画書（第1号別紙1様式）、誓約書（第1号別紙2様式）、県税に未納がない旨の証明書、木質バイオマス燃焼機器設置契約書（写）、写真（第1号別紙3様式）

提出部数：正本1部、コピー1部

申請書の記入方法等に不明の点がある場合は、下記の受付機関へお問い合わせください。

受付・
相談機関

やまなし木質バイオマス協会 〒400-0065 甲府市貢川2-1-13
TEL.055-225-6834 FAX.055-225-6835
ホームページ <http://yamanashiwbc.blogspot.jp/>

【受付時間】
平日の午前9時から
午後5時まで

平成27年度

「夏の交通事故防止県民運動」実施中

目的

この運動は、児童、生徒等の夏休みと夏の行楽シーズンが重なる夏季において、交通事故の多発や暴走族の活動の活発化が懸念されるため、交通ルールの遵守と正しい交通マナーの実践を促し、交通事故の防止を図ることを目的とする。

期間

平成27年7月21日（火）～8月20日（木）までの31日間

交通安全スローガン

「心地良い 交通マナーが 照らす未来（あす）」

重点目標

- 1 高齢者と子供の交通事故防止
- 2 全ての座席のシートベルトとチャイルドシートの正しい着用の徹底
- 3 飲酒運転の根絶と悪質・危険な運転の追放
- 4 二輪車の交通事故防止
- 5 自転車の安全利用の推進



第5回

山中湖クリーンアップ作戦を実施しました

第5回山中湖クリーンアップ作戦を6月24日(水)に実施しました。

景観を阻害していた廃看板など不要物の撤去や、湖畔及び道路沿いに散乱していたゴミの回収をし、集積場所である山中湖交流プラザきらら臨時駐車場へ搬入を行いました。

今回で5回目の実施になりましたが、着実にゴミの量は減少しています。より美しくなった山中湖の景観を維持し、さらに村民一人ひとりが美観意識を高め、これからも皆さんで世界に誇れる美しい観光地づくりを目指していきましょう！



処理状況

・可燃物 3,040kg	・不燃物 310kg	・鉄くず 5,850kg
・木くず 6,070kg	・廃プラ 1,960kg	・廃看板 34基
		・廃船 13艇

ボクササイズ教室が開催されました!

5月18日から6月29日まで週2回(計13回)、山中湖村スポーツ推進委員会主催によるボクササイズ教室が山中湖村公民館で行われました。定期的開催している事業ですが、毎回楽しみにしている参加者もあり好評をいただいています。個人のレベルに合わせて指導を行うので、参加者それぞれの目標に近づくことができました。

次回は、秋の開催を予定しています。今回参加できなかった方も次回の参加をお待ちしています。



国勢調査 2015

スマート国勢調査!

全国一斉インターネット回答をスタートします!



データの向こうにドラマがある



いつでもどこでも、便利に回答。パソコン、タブレット、スマートフォンでの回答を可能に!!

インターネット回答は **9月10日~20日**

9月10日~9月12日 インターネット回答用IDを配布 9月10日~9月20日 インターネット回答

インターネット回答がなかった世帯には調査員が調査票をお配りいたします!!

調査票での回答は **10月1日~7日**

9月26日~9月30日 調査票を配布 10月1日~10月7日 調査票提出

国勢調査2015キャンペーンサイトにてスペシャルムービー公開中!!

くわしくは

<http://kokusei2015.stat.go.jp/> 

総務省統計局・都道府県・市区町村からのお知らせです

国勢調査は、平成27年10月1日現在、日本国内に住むすべての人と世帯を対象とした調査です。



山中湖いきいきプラン

少子高齢化が問題となっている現在、下のグラフを見てもわかるように、山中湖村の子ども数は平成2年をピークに減少傾向にあります。

出生数、死亡数と自然動態の推移

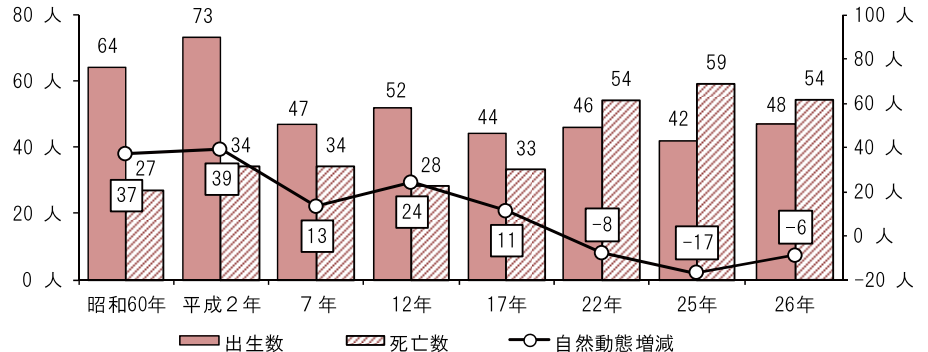

資料：「人口動態統計」
山中湖村子ども子育て推進事業計画より

少子化の要因には、次のことがあげられているようです。

働く女性が
増えたことによる
晩婚化

核家族化
による
少子化

子育てに
対する
金銭的負担

価値観の
変化

このような要因を踏まえた上で取り組んでいく必要があります。

我が山中湖村でも行政が中心となり村の将来を担う子供たちに向けた支援・政策に取り組んでいます。

私達いきいきプランでも、少子化問題に何かの形で協力できないかと、まずは子供を育て生む前の段階である男女の出会い『婚活』に注目しました。

少子化・人口減少対策として結婚後も山中湖村に住んでもらえるような『結婚・地域づくり』を目指し取り組んでいきたいと思えます。

いきいきプラン 第一弾

～大自然の中で、新しい出会いを探してみませんか～

森コン in 山中湖

「お見合い」のようなカタイ感じではなく、誰でも気軽に参加できるイベントです♪

「今年こそ彼氏・彼女がほしい!」、「友達を増やしたい!」という方は、ぜひ参加してください。

自然いっぱいのキャンプ場で、新しい出会いをみつけましょう!

日程 2015年 8月23日(日)
10:00 スタート 15:00 解散

申込み 8月16日(日)
までに電話でお申し込みください。

参加費 男性4,000円 / 女性3,000円

※独身の男性・女性が対象です。

※最少催行人数は各5名です。

※参加料には、食事代・飲み物代(ソフトドリンクのみ)・ゲーム代が含まれています。

協力：御殿場総合サービス(株) 旅行事業課
山中湖村いきいきプラン推進委員
KON野外活動サービス

お問合せ先 / お申込み受付



〒401-0502 山梨県南都留郡山中湖村平野506-296

TEL.0555-62-0146

※不在時は、山中湖交流プラザ「きらら」0555-20-3111へ

<http://www.vill.yamanakako.yamanashi.jp/misc/camp/>

外国人観光客対応ガイドブックの配布について （「もっと知ってもっと学べるおもてなし」多言語版）

富士山世界文化遺産登録により、富士北麓地域には外国からの観光客が増加しています。外国人の受入態勢の強化を図るため、このたび、おもてなしガイドブック（写真左）を多言語化し、英語・中国語・韓国語の三か国語対応のガイドブック（山中湖村の観光・防災を含む）を作成しました。（写真右）

観光・宿泊施設および飲食店等の設置を想定していますので、配布希望の事業者はお気軽に観光課の窓口までお申し出ください。



問い合わせ

観光課 総合窓口係
TEL. 62-9977

（写真左：「もっと知ってもっと学べるおもてなしガイドブック」平成25年度発行）
（写真右：「おもてなしガイドブック多言語版」平成27年度発行）

「ともおぺ!」mission5～逆襲のクロフジ団～

リアル宝探し「ともおぺ」に参加しよう!

参加方法は、地図をゲット→謎解き宝を探せ→発見報告だ。

素敵な景品を先着3,500様にプレゼント。更に抽選で豪華景品が当たるチャンス!

2人以上で参加しないと謎が解けないよ。

家族、友達を誘って参加しよう!

開催期間：7/11(土)～10/12(月・祝) ※参加無料

ともおぺホームページ

<http://www.takarush.jp/promo/tomoope5/main.html>



問い合わせ 観光課 観光事業係 TEL.62-9977

ぴゅあ富士開催イベント

8月15日(土) 8月17日(月) 午前10時～15時

キッズお仕事体験塾

- ・カラーセラピスト&パステルアート体験(8/15)
- ・ネイリスト&ハンドマッサージ体験(8/15)
- ・天然酵母パン屋さんのパン作り体験(8/17)

8月17日(月) 8月31日(月) 9月7日(月) 午前10時～12時 実用書道講座

8月30日(日) 9月27日(日) 午前10時30分～12時

ともすく広場

「頑張っている自分に拍手」
「何でも話せる親子関係」

問い合わせ ぴゅあ富士（都留市中央3-9-3）TEL.0554-45-1666

8月開催 イベント情報

8月に村内で開催されるイベント情報をご紹介します。

開催日	イベント名	開催場所	内容
1日	報湖祭	各区	徳富蘇峰によって報湖祭と命名され、殉職した霊を慰めたり、災難が無いように湖の恵に感謝と祈りを捧げるお祭り。夜には、4つの地区に分かれて盛大な花火大会が行われる。
1～2日	山中湖よさこい祭り	交流プラザきらら	「きらら」からの富士山をバックによさこいを披露するお祭り。グルメ市や縁日、2日はニンニンジャーショー、ラジオ公開生放送を開催する。【入場無料】
8日	2015 トーキョースカジャンボリー	交流プラザきらら	東京スカパラダイスオーケストラによる野外フェス。
8～10日 13～16日	ハリモミ純林・花の都公園 溶岩樹型ガイドツアー	ハリモミ純林、花の都公園	国指定の天然記念物で通常は立ち入ることのできないハリモミ純林エリア・地下に埋もれた溶岩樹型観察施設のある花の都公園をガイドと共に歩くエコツアー。
15日	映画上映会	交流プラザきらら	野外劇場での映画上映会。
23日	山中湖エコウオーク	大平山 ハイキングコース	花の種類が豊富な大平山を、ガイドが同行して植物観察などをしながらハイキングをする。
23日	森コンin山中湖♪(P14)	村営キャンプ場	「お見合い」のようなカタい感じではなく、誰でも気軽に参加できるアットホームなアウトドアイベント。「今年こそ彼氏、彼女が欲しい!!」「友達を増やしたい!」「みんなで楽しみたい!」という方は、ぜひ参加を。
23日	ナイトハイク&星空観察会	村営キャンプ場	森に住んでいる虫の声を聴いたり、標高約1,000mから夏の星座をみたりと、普段の生活では経験できない体験ができる。
28～30日	スイートラブシャワー2015	交流プラザきらら	今年で20回を迎える、スペースシャワーTVによる音楽フェス。

問い合わせ 観光課 観光事業係 TEL.62-9977

花の都公園 夏のイベント『夏の清風』

■開催期間：7月18日(土)～8月30日(日)

■イベント予定

- ◆株数日本一!サンパチェンス エコガーデン<<開花中～10月上旬>>
※サンパチェンスは大気汚染物質の浄化能力が高い植物として証明されています
- ◆100万本の百日草畑<<開花中～10月上旬>>
- ◆清流の里 アナベル(アジサイ)<<開花中～8月中旬>>
- ◆夏休みホームワークスタジオ<<8月1日(土)～8月16日(日)>>
- ◆15万本のヒマワリ畑<<8月中旬～8月下旬>>
- ◆トウモロコシ摘み取り体験<<8月上旬～9月中旬>>
- ◆百日草摘み取り体験<<8月上旬～9月中旬>>
- ◆ヒマワリ畑・トウモロコシ畑迷路
- ◆夏の朝マルシェ<<8月2日・9日・16日・23日(日)>>
午前6時30分～午前10時30分
- ◆「清流の里」でバーベキューが楽しめます!
- ◆セグウェイ試乗体験<<7月1日(水)～9月30日(水)>>

※イベントの詳細は花の都公園ホームページをご覧ください

※開花時期は天候等により前後する場合があります

※村民の皆さんへ：村民証の提示で入園料・駐車料が無料となりますのでお気軽にお越しください



公式
facebookも
運用中!

問い合わせ 花の都公園 TEL.62-5587 / ホームページ: <http://www.hananomiyakokouen.jp>

紅富士の湯、石割の湯

8月は休まず営業します。 ■営業時間：10:00～21:00(最終受付は20:30)

※村民の皆さんへ：村民証の提示で入館料が村民料金となりますのでお気軽にお越しください

問い合わせ 山中湖温泉 紅富士の湯 TEL.20-2700 ◎山中湖平野温泉 石割の湯 TEL.20-3355



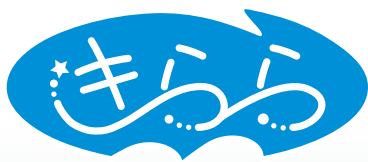

山中湖交流プラザきらら

http://www.kirarayamanakako.jp/ TEL.20-3111

山中湖エコウォーク

大平山ハイキングコース

花の種類が豊富な大平山を、植物観察などしながらハイキングします。カワラナデシコ・ツリガネニンジンなどが見られそうです。

日時：8月23日(日) 午前9時～12時30分ごろ(軽食時間含む)

集合場所：山中湖交流プラザきらら管理棟

(きららから登山口までの往復は車で移動)

持ち物等：ハイキングができる服装で、軽食・飲み物・雨具をご用意ください。



ハリモミ純林・花の都公園溶岩樹型ガイドツアー

国指定の天然記念物で通常は入ることのできないハリモミ純林エリアをガイドと共に歩き、針のように鋭い葉先を持つハリモミの姿に触れていただきます。

また、花の都公園内には溶岩樹型観察施設があり、地下に埋もれた溶岩樹型を見ることができます。

開催期間：8月8日(土)～10日(月)、8月13日(木)～8月16日(日)

午前9時30分～12時頃

集合場所：花の都公園駐車場 売店前(駐車ゲート右手)

コース：花の都公園駐車場～ハリモミ純林入口～ハリモミ純林～花の都公園・溶岩樹型観察施設

持ち物等：歩きやすい服装で、飲み物・雨具をご用意ください。



※各コースとも参加可能人数は30名、費用は無料ですが、ガイドツアーは花の都公園駐車料金(300円)と入園料(団体料金400円)がかかります。

※雨天等によりツアーを中止することがありますので、事前にお申込みください。

●申し込み・問い合わせ：NPO法人富士山自然学校(山中湖交流プラザきらら内) TEL.20-3111 FAX.20-3112

キッズ向け教室 開催中♪

きららスポーツ教室では、各種キッズ向けの教室を実施しています。みんな楽しく元気にレッスンしているので、おもしろいカラダを動かしたい子や音楽にあわせて優雅に踊ってみたい子は是非、遊びにきてください。

放課後体育教室 (火曜日)

時間：【幼児】15:40～16:40

【児童】16:50～17:50

参加料：月謝4,050円(月3回)

日程：8/4・18、9/8・15・29



キッズ・バレエ教室 (水曜日)

時間：【幼児】15:50～16:50

【児童】17:00～18:00

参加料：月謝4,050円(月3回)

日程：8/12・19、9/9・16・30



キッズ・フラダンス教室 (木曜日)

時間：17:00～18:00

参加料：月謝3,300円(月3回)

日程：9/10・17・24



問い合わせ

山中湖交流プラザきらら内

スポーツ部門・スポーツ教室担当スタッフ TEL.20-3111 FAX.20-3112

ジュニア選書ツアー

情報創造館に置く、児童・ティーンズ向けの本と一緒に選んでくれる仲間を募集します。

日 時：8月6日(木)
午前7時50分集合
対 象：村内中学生
定 員：数名
参加費：昼食代(千円程度)
申 込：情報創造館カウンター

★夏休み宿題コーナー★

夏休みの課題図書や感想文の書き方・自由研究など、宿題に役立つ本を集めました。貸出期間は1週間、ひとり2冊までです。みんなが読めるように協力をお願いします。

★特集コーナー★

「見つけてみよう、富士北麓の山野草」地味で目立たない花が多いですが、北麓の短い夏は今が花盛りです。探してみると普段は気が付かない、珍しい花が見つけれられるかもしれません。名前を調べる時に役立つ本を集めてみました。

月刊 Monthly OLLETALK オーレトーク

第11回
「スウェーデンで暮らすこと」
8月30日(日)
午後1時30分～3時

コントラクトブリッジ体験教室

外国映画で、4人の大人が和やかにテーブルを囲み、トランプゲームに興じている場面をご覧になったことはありませんか？彼らが楽しんでいるのがコントラクトブリッジ。世界で最も知的かつエキサイティングと言われるゲームです。世界中に約1億人の愛好家があり、まさに国境や人種を越えたブリッジ=架け橋として親しまれています。

日程：8月3日(月) 午前9時30分～11時30分
8月9日(日) 午後1時～3時
8月25日(火) 午後1時～3時
対象：初心者 大人(中学生以上可)
費用：無料
申込：ご予約が必要です。(定員50名)
講師：木村 節子さん
(日本コントラクトブリッジ連盟公認講師
NPO 法人横浜ブリッジセンター講習会委員長)
*3日間とも同じ内容になります。

探しています

山中湖村で囲碁・将棋を教えていただける方を探しています。お心当たりの方は、情報創造館までご連絡ください。

文学の森

8月のネイチャーラーム
「誕生日の花」
日 時：8月1日(土)
午後1時集合
参加費：100円(保険料)
案 内：野口光男さん
(山中湖村自然インストラクター)
*小学生以下は保護者同伴で。

ボードゲームの日

8月8日(土)
午後3時～6時
誰でも参加OK(無料/申込不要)

大人のボードゲーム・デー

8月15日(土)
午後3時～6時
対象：大人(中学生以上可)
定員：8名 要申込

★試してみよう、3Dプリンタ!★

8月30日(日)
午後3時～6時
要申込・無料・中学生以上

コラム その108

今年度は、何かと新しい取り組みにチャレンジする年になりそうです・・・ということで、お待ちせしました！山中湖情報創造館に3Dプリンタがやってきます。これまでのプリントアウトやスキャニングなどの入力サービスの一環として、3Dプリンタによる立体形状づくりができるようになります。マルチメディアコーナーのパブリックPCには、無料の3Dソフトもインストール済みです。フリーの3Dデータをダウンロードして出力してもよし、3D

ソフトを駆使して自分だけのオリジナル立体形状をつくるもよし。思っている以上に時間が掛かりますが、コンピュータの画面の中にある3Dが、手のひらに乗るフィギアになるのは感動すらします。将来は、図鑑や事典などと連携した立体づくりなどにも取り組み、平面の本から立体を浮かび上がらせることもできるように取り組みたいと思っています。3Dプリンタのある図書館、《創造館》としてのチャレンジです。

館長 丸山高弘

情報創造館 8月のイベントカレンダー

★イベント予定は天候等により変更することがあります。ご確認の上お出かけください。電話：20-2727

日付	曜日	イベント名	対象	申込	費用	時間
☆毎週☆	月	月曜日 こどもの時間	☆小さなこどもの優先時間☆			午前10時～午後3時
☆毎週☆	火	PCサロン(パソコン教室) 講師:丸山高弘	どなたでも	要	要	午前10時～11時30分
1日	土	ネイチャーラーム「誕生日の花」	どなたでも	要	要	午後1時集合
2日	日	夏休みのフリーマーケット	どなたでも	—	—	午前10時～午後3時
		図書館でレゴ	どなたでも	—	—	午前10時～午後3時
		おはなしタイム	小学生以下	—	—	午後2時～2時30分
2日・9日	日	ヨガ教室 講師:コックス理恵子	どなたでも	要	要	午後4時～5時30分
3日	月	平田耕治 アルゼンチンタンゴコンサート	どなたでも	—	要	午後2時30分開場
3・9・25日		コントラクトブリッジ体験教室 講師:木村節子	大人(中学生可)	要	—	時間はお問合せ下さい
8日	土	ボードゲームの日	10歳以上	—	—	午後3時～6時
15日	土	大人のボードゲーム・デー	中学生以上	要	—	午後3時～6時
19日	水	山中湖俳句大会	申込受付終了			午後1時～4時
25日・27日		ヨガ教室 講師:コックス理恵子	どなたでも	要	要	時間はお問合せ下さい
30日	日	オーレトーク「スウェーデンで暮らすこと」	どなたでも	—	—	午後1時30分～3時
		試してみよう、3Dプリンタ!	中学生以上	要	—	午後3時～6時
31日	月	月 末 休 館 日				

文学館案内

三島由紀夫文学館 ☎0555-20-2655 徳富蘇峰館 ☎0555-20-2633
http://www.mishimayukio.jp ✉info@mishimayukio.jp
開館時間/10:00~16:30(入館は16時まで) 休館日/月曜日(祝祭日の場合は翌日)

イベント情報

「文学の森フェスタ」開催します。

8月15日(土)~23日(日)

文学の森公園で、9日間のイベントを初開催します。

情報創造館・俳句の館 風生庵・蒼生庵・徳富蘇峰館・三島由紀夫文学館、
そして公園内の散策路や森など「文学の森公園」の全てが会場となっています。

土曜日と日曜日には、様々な公演やワークショップも予定しています。

詳細につきましては、教育委員会、情報創造館、三島由紀夫文学館にお問い合わせください。村民の皆様のご参加をお待ちしています。

また、観光客の皆様等への周知にご協力ください。

展示室紹介 企画展「終戦戦後の三島由紀夫」

— 東大・大蔵省時代 —



東京帝国大学時代



昭和19年、三島由紀夫は、学習院高等科から、東京帝国大学法学部に進学します。入学直後には、初めての単行本となる「花ざかりの森」を刊行しますが、戦争はますます激化していき、三島も学徒動員で各地の工場で働くことになりました。その間に応召し、入隊検査も受けます。誤診による不採用で三島は戦地へ行くことはありませんでしたが、学徒動員、入隊検査、終戦、妹の死など、大きな出来事が続いたこの時代のなかでも、三島は原稿用紙を持ち歩き、遺書のつもりで小説を書き続けていました。

文学館では、当時の原稿を数多く所蔵しています。「東京帝国大学時代」コーナーでは後の三島の作品にも大きな影響を与えている、この時代の貴重な資料を、初公開資料を含め展示をしています。

「吉田松隆と徳富蘇峰」— 蘇峰の收藏品展 —

同時開催中です。ぜひ文学館にお越しください。



「報湖祭」は、湖の恵みに感謝するお祭りとして、昭和8年から開催されている歴史あるお祭りです。この「報湖祭」という名は、「湖に報いる祭り」という意味を込めて徳富蘇峰によって名付けられました。

つどいの広場 じゃんけんぽん

8月のつどいの広場予定 No.130

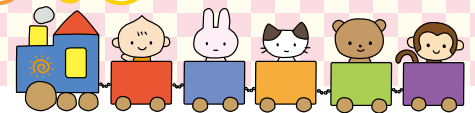

開催日	事業名	開催場所 時間	内容
3日(月)	山中保育所 園庭開放	9:00~11:00	●保育所の広いお庭であそびましょう!
10日(月)	絵本の読み聞かせ会	11:15~	●森の中の絵本館からのお届けです。
12日(水)	山中保育所 園庭開放	9:00~11:00	●保育所の広いお庭であそびましょう!
19日(水)	講談社のお話キャラバンカーが つどいの広場にやってきます。	10:00~11:05	●キャラバンカーの見学 およびお話を。
24日(月)	第2回 プール教室	山中保育所 プール 10:30~	●親子でプール遊びを 楽しみましょう!
26日(水)	身体測定		●開設中は1日いつでもOKです。
28日(金)	子育て教室、第2回子育て相談	10:30~11:30	●個人の相談も(2名まで)OKです。
31日(月)	8月生まれの誕生会		●かわいい手作りカードのプレゼントもあります。



平野保育所からのお知らせ

平野保育所では園庭開放を(月曜日~金曜日)の時間9:00~11:00まで毎日行っています。
平野保育所の広いお庭で遊びませんか。保育所の行事等の都合で利用できない事もありますので確認して
から保育所に遊びに行ってください。【持ち物】水分補給の水筒・帽子・汚れてもいい服装をお願いします。
◎平野保育所 TEL65-8542



第2回 親子プール教室

- ◎日時 平成27年8月24日(月) AM10:30~
- ◎場所 山中保育所温水プール
- ◎内容 「親子でプール遊びを楽しみましょう」
- ◎講師 渡邊氏
- ◎対象児 2歳児親子
- ◎持ち物 親子水着・水泳帽・タオル・その他必要と思われる物

第2回 子育て相談

- ◎日時 平成27年8月28日(金) AM10:30~11:30
 - ◎場所 山中保育所 会議室
 - ◎講師 健康科学大学 専任講師 鈴木真吾先生
 - ◎内容 「親がしてほしいことを子どもができる叱り・褒め」
- ※個人的に相談のある方はスタッフまで申し出てください。
また、託児も事前申し込みをお願いします。



講談社の本とあそぼう全国訪問おはなし隊の キャラバンカーがつどいの広場&山中保育所に やってきます!! 先着20組

- ◎日時 平成27年8月19日(水) AM10:00~11:05
- ◎場所 山中保育所駐車場及び山中保育所遊戯室
- ◎内容 日本全国を移動しながら全国に“読み聞かせ”の輪を広げるためと、“子どもたちが本と親しむきっかけ”を作りたいという思いから、約550冊の絵本を積んだ講談社キャラバンカーが山中保育所の駐車場にも来てくれることになりました。キャラバンカーの中の絵本は自由に見ていただくことができ、さらにプロの読み聞かせを体験することもできます。この機会にぜひ親子で参加し楽しんでください。



たなばたのお話をペー
プサートで解り易く演
じていただきました。



ベビービクスで
あかちゃんも
ごきげん!

保育所のこねこぐみ
さんも一緒に手あそ
びをみんなで楽しん
じゃいました!



ママたちのためのビクスも、
子ども達の遊びを見ながら
お家でできることを教えてい
ただきました。



7月の
広場の様子



福祉の心を育てたい! ……共同募金配分金で行われています…

山中小学校

7月13日に福祉講話が行われました。



水泳でパラリンピック出場を目指している甲府市在住の小池早由里さんをお招きし、福祉講話会を行いました。障がいを乗り越え前向きに生活している小池さんのお話、児童たちも真剣なまなざしで聞いていました。

東小学校

6月24日に4年生がデイサービスを訪れました。



福祉の学習として4年生15名がデイサービスを訪れました。お年寄りから戦争の話や長生きするコツなど、真剣な表情で聞いていました。子どもたちからはリコーダーの演奏があり、とてもよい交流の時間となりました。

みなさんの善意、ありがとう!



毎年、みなさんにご協力いただいています赤い羽根共同募金で、5年に一度配分される地域福祉活動推進事業配分金を活用して福祉車両を購入しました。今後は社会福祉協議会の福祉車両としてさまざまな福祉活動に活用していきます。

ご協力ありがとうございました。



第17回山中湖ボランティアまつり

フリーマーケット出店者募集!

10月18日に開催される第17回ボランティアまつりでフリーマーケットの出店者を募集します。出店していただく場所は山中湖村公民館の講堂(予定)で、ブースの広さはおよそ2m×2mです。

定員になり次第締め切りますので、希望される方はお早めにご連絡ください。

日時:平成27年10月18日(日)
AM10:00~PM2:00

場所:山中湖村公民館

★出店料
¥1,000



8月の予定

日にち	曜日	内容
4・11・18・25日	火	給食サービス(ひとり暮らし等)
14日	金	紙おむつ配布サービス

山中湖村社会福祉協議会
南都留郡山中湖村平野1450
Tel:0555-28-1014 Fax:0555-28-1015



Information
お知らせ・催し・募集

山中湖村役場から

いきいき健康課

TEL(622)9976

■乳児健康相談

日時 8月5日(水)

受付 午後1時～1時30分

対象 平成26年8月、
平成27年1・4月生まれ

場所 村老人福祉しあわせセンター

■母子健康手帳の交付

交付 毎週木曜日

時間 午前8時30分～午後5時15分

※都合の悪い方は、いきいき健康課保健師までご連絡ください。

場所 いきいき健康課窓口

総務課

TEL(622)1111

■山中湖村 行政相談

役場・官公庁の仕事で困ったこと、知りたいことは何でもお気軽

にご相談ください。

日時 8月28日(金)

午後1時～4時

相談員 羽田 隆司氏

南都留中部商工会 記帳相談

日時 8月20日(木)

午前10時～午後4時

(正午から午後1時を除く)

場所 南都留中部商工会 事務室

問い合わせ

南都留中部商工会

TEL(622)0940

富士山科学研究所

※村民は参加費無料です。

■森のガイドウォーク

日時 8月1日(土)～8月23日

(日)までの毎日と8月29日

(土)、30日(日)、9月23日(水)までの土日祝日

午前10時～午後11時、午後

1時～午後2時、午後3時～

(1日5回)所要時間1回約50分

場所 山梨県富士山科学研究所

エントランスホール(集合場所)

内容 研究所周辺の動植物の様子

や富士山の成り立ちなどをガイド説明しながら一緒に森の中

を歩きます。

ガイド 山梨県富士山科学研究所

ボランティアガイド、環境教育交流

流布スタツフ

申込 不要(ただし10名以上の場合は、事前に連絡ください)

■企画展「夏から秋」

日時 7月11日(土)～11月8日(日)

午前9時～午後5時

場所 山梨県富士山科学研究所

1階エントランスホール

内容 富士山に生きている動物の写真

真展示やファンなどを観察できます。

植物の写真展示もあります。

また期間中には、生き物の標本の

展示も行います。

協力 写真：中川雄三、早見正、

小口尚良

共催 環境省自然環境局

生物多様性センター

■「もりのおはなしかい」

「えほんのよみきかせ」

日時 8月16日(日)

午前10時30分～午後2時

所要時間1回約40分

場所 山梨県富士山科学研究所

対象 幼児～小学校低学年

(対象外の人でも参加可能)

問い合わせ

山梨県富士山科学研究所

TEL(722)6203

厚生労働省委託事業 労働条件相談ほっとライン

労働条件に関するさまざまな

「疑問」「悩み」をお電話でご相談ください。

【月・火・木 金曜日】

午後5時～午後10時

【土・日】

午前10時～午後5時

(12月29日～1月3日は除く)

TEL0120(811)610

家庭でできる食中毒予防

食中毒というと、飲食店等での

食事が原因と思われるがちですが、

毎日食べている家庭の食事も発生

しています。食中毒を防ぐ6つのポイントを確認し、

安心・安全な食生活を送りましょう。

①食品の購入

生鮮食品は最後に買い、寄り道

しないですませ、帰りましょう。

帰ったらすぐに冷蔵・冷凍

庫へ。

②家庭での保存

冷蔵庫は詰めすぎに注意しま

しょう。目安は7割です。

③下準備

こまめに手を洗い、調理器具

ふきんは洗って熱湯消毒をしま

しょう。冷凍食品の解凍は冷蔵

庫や電子レンジで行いましょう。

④調理

加熱は十分に。目安は中心部分

の温度が75℃で1分間以上です。

⑤食事

食品の室温放置はやめましょう。

⑥残った食品

残った食品は小分けして冷蔵

保存しましょう。温め直すとき

は十分に加熱をします。

問い合わせ

富士東部保健福祉事務所

衛生課

TEL0555(24)90033

山梨県自殺予防推進大会のお知らせ

9月10日～16日は、自殺予防週

間です。毎年多くの方が自ら命

を絶っている状況を改善するた

め、自殺予防について関心を持

ち一人ひとりが自殺予防の主役

となつて取り組めるよう、自殺予

防推進大会を開催します。

日時 9月3日(木)

午後1時30分～4時(予定)

会場 甲府市総合市民会館

芸術ホール

(甲府市青沼3-5-44)

内容 講演(演題未定)

※講師：岡 檀(おかまゆみ)氏

(和歌山県立医科大学

保健看護学部講師)

申込 電話又はFAXで①お住まいの市町村、②氏名、③参加人数について記載のつえ、お申し込みください。
問い合わせ

山梨県福祉保健部

障害福祉課心の健康担当

TEL 055(223)1495

FAX 055(223)1464

**県民の日富士吉田会場
案内と出演者募集**

日時 10月3日(土)

午前9時30分～午後3時

場所 富士山アリーナ

内容 オープニングセレモニー、市町村の特産品販売、屋台、文化活動の発表等

ふれあい広場ステージ出演者の募集

県内に在住する団体グループ。プロアマ、年齢は問いませんが、高校生以下の方は保護者の承諾が必要です。

内容は問いません。ただし、カラオケや公序良俗に反するもの、運営上の支障となる発表は除きます。応募者多数の場合は抽選により出演者を決定します。

申込先 「県民の日富士山吉田会場」

ふれあい広場運営委託先

(株)アドブレーション社 企画制作局

TEL 055(231)3311

(土日は除く)

申込締切日 8月28日(金)
問い合わせ

山梨県企画県民部

県民生活男女参画課

県民生活安全担当

TEL 055(223)1350

**おんしりん
森づくりフェスタ開催**

日時 8月9日(日)

午前9時から午後3時30分

場所 恩賜林庭園

内容 体験教室、ワークショップ、木のおもちゃ広場などの森林体験イベントや、キャラクターショーなど
※天候等の理由により内容が変更になる場合があります。

問い合わせ

恩賜林組合 企画財政課

TEL (22)3355

第39回ヨハネ祭開催

日時 9月27日(日)(雨天決行)

午前10時～午後2時

場所 忍野村 富士聖ヨハネ学園

内容 学園紹介・模擬店・バザー
その他催し物など

問い合わせ

富士聖ヨハネ学園

広報担当(渡辺・羽田)

TEL 0555(23)5155

FAX 0555(23)5157

富士北麓公園 秋期スポーツ教室

★8回1期の開催★

ヒップホップ

時間 午後7時～8時30分

曜日 月

秋期 8/31、9/7、14、28、10/5、19、26、11/2

参加費 4000円/期(8回)

定員 20人

会場 体育館 2F 体育室

内容 初心者向けです。ダンスが苦手な方でもリズム感を養い、楽しくダンスに触れることができます。楽しみましょう。

時間 午前10時～11時30分

曜日 火

秋期 9/1、8、15、29、10/6、13、20、27

参加費 4000円/期(8回)

定員 20人

会場 体育館 2F 体育室

内容 全身を動かす事でベルウイス(骨盤調整)を行い、楽しみながら正しい姿勢になり、ダイエット効果も抜群です。

時間 午後7時～8時30分

曜日 金

秋期 9/4、11、18、25、10/2、9、16、23

参加費 4000円/期(8回)

定員 20人

会場 体育館 2F 体育室

内容 呼吸と瞑想を通して身体のバランスを整え、心身共にリラックスした健康的な身体づくりができます。

時間 午後8時～9時30分

曜日 金

秋期 9/4、11、18、25、10/2、9、16、23

参加費 4000円/期(8回)

定員 20人

会場 体育館 2F 体育室

内容 呼吸と瞑想を通して身体のバランスを整え、心身共にリラックスした健康的な身体づくりができます。

時間 午前10時～11時30分

曜日 木

秋期 9/3、10、17、24、10/1、8、15、22

参加費 4000円/期(8回)

定員 40人

会場 体育館 サフアリーナ

内容 呼吸と瞑想を通して身体のバランスを整え、心身共にリラックスした健康的な身体づくりができます。

時間 午後8時～9時30分

曜日 金

秋期 9/4、11、18、25、10/2、9、16、23

参加費 4000円/期(8回)

定員 20人

会場 体育館 2F 体育室

内容 呼吸と瞑想を通して身体のバランスを整え、心身共にリラックスした健康的な身体づくりができます。

時間 午後8時～9時30分

曜日 金

秋期 9/4、11、18、25、10/2、9、16、23

参加費 4000円/期(8回)

定員 20人

会場 体育館 2F 体育室

内容 呼吸と瞑想を通して身体のバランスを整え、心身共にリラックスした健康的な身体づくりができます。

時間 午前10時～11時30分

曜日 火

秋期 8/25、9/1、15

参加費 3000円/回

定員 30人

会場 陸上競技場他

内容 誰もが気軽に参加でき設定されたコースを回る事ができます。

1.受付期間 8月1日(土)～
※定員になり次第、締め切ります。
2.受付時間 午前9時～午後5時
3.受付方法 電話または窓口まで
4.必要事項 氏名、年齢、性別、住所、電話番号他

問い合わせ

公益財団法人 山梨県体育協会
富士北麓公園管理事務所
TEL 0555(24)3651

簡単管理 全額非課税 掛金助成

退職金は、国の制度を賢く活用

中退共済
小企業退職金共済制度

「中退共」で検索!

<http://chutaijyo.taisyokukin.go.jp/>



(独)勤労者退職金共済機構
中小企業退職金共済事業本部
TEL (03) 6907-1234

8月は経済産業省主唱の
電気使用安全月間です

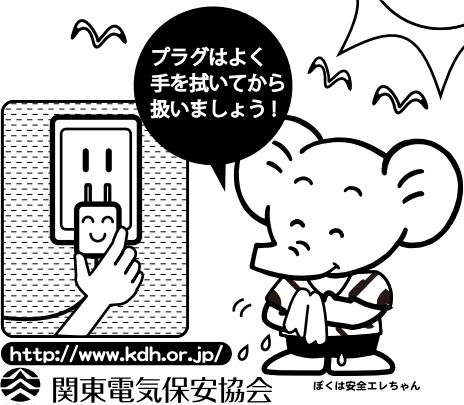

<http://www.kdh.or.jp/>
関東電気保安協会

今月の表紙の写真!

白鳥の親子

6月初旬に生まれた2羽の白鳥の赤ちゃんは、順調に成長しているようです。白鳥の親子は梅雨の晴れ間を楽しむように、仲睦まじく水面を泳いでいました。

8月の行事予定

日 SUN	月 MON	火 TUE	水 WED	木 THU	金 FRI	土 SAT
26	27	28	29	30 	31	1 仏滅 山中湖よさこい祭り・前夜祭 (P16) 報湖祭 (P16) 可持
2 大安 山中湖よさこい祭り (P16) 立入日	3 赤口 可持	4 先勝 不持	5 友引 乳児健康相談 (P22) 元気いっぱい運動教室 可持	6 先負 可持	7 仏滅 可持	8 大安 千葉大学 夏期救護所開設 (~22日) 可持
9 赤口 立入日	10 先勝 可持	11 友引 不持	12 先負 可持	13 仏滅 立入日 可持	14 先勝 立入日 可持	15 友引 文学の森フェスタ (~23日, P19) 立入日 可持
16 先負 立入日	17 仏滅 立入日 可持	18 大安 不持	19 赤口 元気いっぱい運動教室 山中湖俳句大会 11:30受付 (P5) 可持	20 先勝 記帳相談 (P22) 可持	21 友引 地域リサイクル役場 下駐車場 9:00~11:00 可持	22 先負 可持
23 仏滅 立入日	24 大安 小・中学校始業式 可持	25 赤口 社会労務士による 年金相談 9:00~16:00 不持	26 先勝 元気いっぱい運動教室 可持	27 友引 可持	28 先負 行政相談 13:00~16:00 (P22) 可持	29 仏滅 可持
30 大安 立入日	31 赤口 可持	不持	可持	可持	可持	可持

閉 図書館=山中湖情報創造館閉館日 ※開館時間(a.m.9:30~p.m.9:00) 詳しくはP18をご覧ください。

可 可燃物収集日 **不** 不燃物収集日 **持** PETボトル収集日 a.m.8:30までに指定の場所に出してください。

持 持込(可燃・不燃) **持** 持込(可燃のみ)=クリーンセンターへ直接搬入可能日(8:30~11:00 13:00~16:00)

立入日=北富士演習場立ち入り許可日 **開** プール開放日=料金・時間については、P4をご覧ください。

山中湖村の人口と世帯(平成27年6月末日現在) ()は前月比

人口				世帯数
男	女	計	内外国人	
2,942 (-1)	2,917 (+2)	5,859 (+1)	144 (-3)	2,324 (±0)

戸籍の窓 六月届出分

高村 望月 氏名 博一 利定 (52)(85) 届出人	三井 長田 氏名 千佳 光臣 () 平野	安田 高村 氏名 香菜子 哉啓 () 山中	田中 関野 氏名 真理 伸彦 () 山中	三浦 長田 氏名 奈央 裕太 () 平野	高村 鈴木 氏名 凛 蒼 () 幸彦 勇樹 保護者
--------------------------------	--------------------------	---------------------------	--------------------------	--------------------------	-------------------------------

