

広報やまなかこ Yamanakako

PUBLIC INFORMATION



トピックス

村財政状況	02-03
山中湖村 職員採用臨時試験	04
マイナンバーお知らせ	04-05
除雪のお知らせ	06
年末年始のゴミ処理業務	11

12月
2015.December

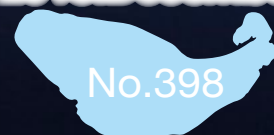

平成26年度 決算における村の健全化判断比率等を公表します。

「地方公共団体の財政の健全化に関する法律」により、平成26年度決算の健全化判断比率を公表します。

財政健全化法とは、「**早期健全化基準**」と「**財政再生基準**」により各判断比率を算定し、地方公共団体の財政状況を明らかにするものです。

早期健全化基準とは…

健全化判断比率のいずれかが財政健全化基準を超える場合は、財政状況が悪化した要因の分析を行ない、判断比率を早期健全化基準未満とすることを目標に「財政健全化計画」を策定し、速やかに公表するとともに知事に報告しなければなりません。

財政再生基準とは…

健全化判断比率のいずれかが財政再生基準を超える場合は、財政状況が悪化した要因の分析を行ない、判断比率を財政再生基準未満とすることを目標に「財政再生計画」を策定し、速やかに公表するとともに総理大臣に協議し、同意を求めることができます。その同意を得ていなければ地方債が制限されます。

《山中湖村の健全化判断比率》

	内 容	早期健全化基準	財政再生基準	山中湖村
実質赤字比率	一般会計等を対象とした実質赤字額の標準財政規模(人口、面積等から算定する当該団体の標準的な一般財源の規模)に対する比率	15.00%	20.00%	— (-6.56%)
連結実質赤字比率	全会計を対象とした実質赤字額(または資金不足額)の標準財政規模に対する比率	20.00%	30.00%	— (-7.33%)
実質公債費比率	一般会計等が負担する元利償還金等の標準財政規模に対する比率	25.0%	35.0%	4.5%
将来負担比率	一般会計等が将来負担すべき実質的な負債の標準財政規模に対する比率	350.0%		— (-123.3%)

上記の基準比率すべてにおいて、本村は基準より下回る結果となっていますので、健全な財政運営と言えます。

《資金不足比率》

特別会計名	村の資金不足比率	事業の規模
簡易水道特別会計	—(資金不足なし)	6,680万円
下水道特別会計	—(資金不足なし)	1億1,188万6千円
観光施設特別会計	—(資金不足なし)	7億2,120万8千円

資金不足比率とは…

公営企業会計(特別会計)の資金不足額の事業の規模に対する比率

平成27年9月末現在の村財政状況を公表します。

《一般会計(歳入)》

科目	予算現額	収入済額	執行率
村税	41億962万1千円	33億5,210万8千円	81.6%
国県支出金	4億1,206万円	8,261万2千円	20.0%
各種交付金	1億2,476万9千円	7,614万8千円	61.0%
その他	4億2,137万円	3億3,239万6千円	78.9%
計	50億6,782万円	38億4,326万4千円	75.8%

村財政状況の作成および公表に関する条例により、平成27年9月末現在の財政状況を次のとおり公表します。

《基金現在高》

財政調整基金	33億3,840万7千円
減債基金	7,797万2千円
公共施設建設基金	3億660万3千円
災害見舞基金	728万5千円
土地開発基金	1億1,677万7千円
地域福祉基金	6,000万円
国保財政調整基金	3,247万3千円
介護保険給付費支払準備基金	1,844万1千円
特定防衛施設周辺整備調整交付金基金	2億1,130万7千円

《一般会計(歳出)》

科目	予算現額	支出済額	執行率
議会費	6,362万7千円	3,201万5千円	50.3%
総務費	9億7,977万円	2億4,696万7千円	25.2%
民生費	8億8,313万4千円	2億2,696万3千円	25.7%
衛生費	5億7,854万5千円	2億688万7千円	35.8%
農林水産業費	1億4,977万6千円	4,127万円	27.6%
商工費	7億7,567万8千円	1億6,995万7千円	21.9%
土木費	8億5,561万3千円	8,156万5千円	9.5%
消費費	1億6,334万2千円	8,135万3千円	49.8%
教育費	4億1,719万2千円	1億6,924万1千円	40.6%
その他	2億14万円	8,178万6千円	40.9%
計	50億6,782万円	13億3,800万4千円	26.4%

《起債残高》

一般会計	6億8,967万9千円
下水道特別会計	21億7,062万8千円
簡易水道特別会計	6億4,226万円
観光施設特別会計	2,118万9千円

《国民健康保険特別会計》

	予算現額	収支済額	執行率
歳入	10億6,415万7千円	4億2,371万5千円	39.8%
歳出	10億6,415万7千円	4億6,498万2千円	43.7%

※収支の不足額は、一般会計から運用しました。

《下水道特別会計》

	予算現額	収支済額	執行率
歳入	6億8,391万円	4,745万円	6.9%
歳出	6億8,391万円	2億575万8千円	30.1%

※収支の不足額は、一般会計から運用しました。

《簡易水道特別会計》

	予算現額	収支済額	執行率
歳入	1億4,047万円	2,721万円	19.4%
歳出	1億4,047万円	6,187万円	44.0%

※収支の不足額は、一般会計から運用しました。

《観光施設特別会計》

	予算現額	収支済額	執行率
歳入	4億4,750万7千円	266万2千円	0.6%
歳出	4億4,750万7千円	1億8,491万7千円	41.3%

※収支の不足額は、一般会計から運用しました。

《介護保険特別会計》

	予算現額	収支済額	執行率
歳入	3億9,991万円	1億4,032万3千円	35.1%
歳出	3億9,991万円	1億4,855万円	37.1%

※収支の不足額は、一般会計から運用しました。

《介護予防支援事業特別会計》

	予算現額	収支済額	執行率
歳入	670万4千円	25万8千円	3.8%
歳出	670万4千円	363万9千円	54.3%

※収支の不足額は、一般会計から運用しました。

《後期高齢者医療特別会計》

	予算現額	収支済額	執行率
歳入	1億1,881万6千円	2,195万3千円	18.5%
歳出	1億1,881万6千円	5,563万7千円	46.8%

※収支の不足額は、一般会計から運用しました。

平成27年度 山中湖村職員採用試験臨時試験募集

職 種 一般行政職 事務職I

昭和50年4月2日から平成6年4月1日までに生まれた者で、大学を卒業した者及び卒業見込みの者並びにこれらと同程度の学力を有する者

一般行政職 事務職II

昭和50年4月2日から平成6年4月1日までに生まれた者で高校を卒業した者及び卒業見込みの者並びにこれらと同程度の学力を有する者

申込期間 平成27年12月1日(火)～平成27年12月16日(水) 午前9時～午後5時まで(土日を除く)

申込書配布場所 役場総務課窓口

試験日 平成28年1月24日(日) 受付:8時30分～ 試験:9時～

試験内容 教養試験、事務適性検査、一般性格診断検査 二次試験 2月下旬

試験会場 山中湖村役場第一会議室 問い合わせ 総務課 人事研修課 TEL.62-1111



マイナちゃん

平成28年1月 個人番号カード交付開始

電子証明書が標準的に搭載!

電子証明書も含めて 交付手数料は無料だよ!



(個人番号カード)

平成27年10月以降、マイナンバーの通知とともに郵送される「個人番号カード交付申請書」により申請を行っていただき、本人確認のうえ役場税務住民課からカードの交付が受けられます。

住民基本台帳カードをお持ちの方へ

公的個人認証サービス利用者の方は、電子証明書の有効期間をご確認ください!

利用者クライアントソフトの「自分の証明書」ボタンをクリックして、パスワードを入力すると有効期間の満了日を確認できます。

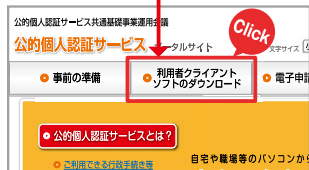

利用者クライアントソフトは、「公的個人認証サービスポータルサイト」からダウンロードできます。
(<http://www.jpki.go.jp/download/index.html>)

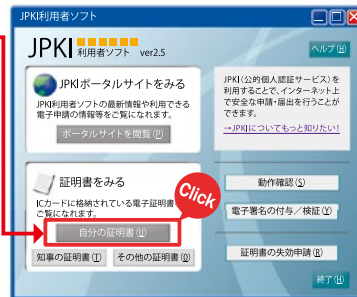

① 利用者クライアントソフトの「自分の証明書」ボタンをクリック

② パスワードを入力

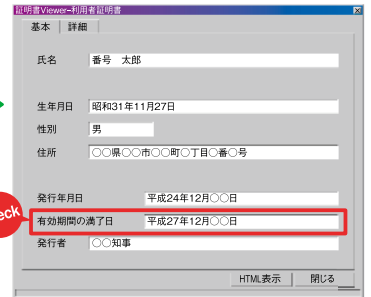

③ 以下の画面で有効期間の満了日を確認できます。

有効期間内であれば、平成28年1月以降でも、電子証明書は個人番号カードを取得するまで利用可能です。

重要なお知らせ



個人番号カードは**即日交付ができません。**

ご注意ください!!



マイキーくん



平成27年10月以降、個人番号カードの交付申請が集中した場合、市区町村からの交付が遅れる可能性があります。
確定申告を控えた時期に有効期間満了を迎える方は、特にご注意ください。



住民基本台帳カードに搭載される電子証明書の更新を希望する方は、**平成27年12月22日(火)までに役場税務住民課で手続きをしてください。**

くわしくは、税務住民課にお問合せください。TEL.62-9972



事業者の皆さま
もうすぐ始まる
マイナンバー
準備はお済みですか？

マイナンバーの導入準備は、従業員を雇用しているすべての事業者が必要です。

特に1月以降に短期で雇用するパート・アルバイトなどのマイナンバーは、早期に取得する必要があります。

6つの導入チェックリスト

以下の導入の流れに沿って準備をお進めください。詳しくは、解説動画や事業者向けパンフレット*をご覧ください。

- まずは確認!
- 決めよう!
- 集めよう!
- 適切に管理しよう!
- 理解しよう!

- 1 マイナンバーを扱う担当者を決めましょう。
- 2 マイナンバーを従業員から取得する際は、利用目的を伝え、番号の確認と身元の確認をしましょう。
- 3 マイナンバーが記載された書類は、カギがかかる棚や引き出しに保管しましょう。
- 4 ウィルス対策ソフトを最新版にするなど、セキュリティ対策を行きましょう。
- 5 退職や契約終了で従業員のマイナンバーが必要なくなったら、確実に廃棄しましょう。
- 6 従業員にマイナンバー制度周知のための研修や勉強会を行きましょう。

政府広報オンライン マイナンバー 検索

*準備のことがよくわかる解説動画や事業者向けパンフレットはこちらでご覧いただけます。

税や社会保障関係の書類への「マイナンバー」または「法人番号」記載が必要となります。

記載スケジュールを確認しておきましょう。

分野	主な届出書等の内容	記載対象・時期
税	所得税 個人住民税・個人事業税	平成28年1月1日の属する年分以降の申告書から
	法人税 法人住民税・法人事業税	平成28年1月1日以降に開始する事業年度に係る申告書から
	法定調書	平成28年1月1日以降の金銭等の支払等に係る法定調書から
	支払報告書	平成28年分の支払報告書から
	申請書・届出書	平成28年1月1日以降に提出すべき申請書等から
	雇用保険	雇用保険被保険者資格取得届 雇用保険被保険者資格喪失届 雇用保険適用事業者設置届 など
健康保険・厚生年金保険被保険者資格取得届 健康保険・厚生年金保険被保険者資格喪失届		平成29年1月1日提出分から
健康保険被扶養者(異動)届 など 新規適用届 など		平成28年1月1日提出分から

マイナンバー総合フリーダイヤル 0120-95-0178(無料)が開設されました。

- 「通知カード」「個人番号カード」に関することや、その他マイナンバー制度に関するお問い合わせにお答えします。
- 音声ガイダンスに従って、お聞きになりたい情報のメニューを選択してください。
 - ・平日 9:30~22:00 土日祝 9:30~17:30(年末年始12月29日~1月3日を除く)
 - ※一部IP電話等で上記ダイヤルに繋がらない場合(有料)
 - ・マイナンバー制度に関すること TEL.050-3816-9405
 - ・「通知カード」「個人番号カード」に関すること TEL.050-3818-1250
 - ※英語・中国語・韓国語・スペイン語・ポルトガル語対応のフリーダイヤル
 - ・マイナンバー制度に関すること 0120-0178-26
 - ・「通知カード」「個人番号カード」に関すること 0120-0178-27



除雪のお知らせ

・円滑な除雪作業ができる様ご協力をお願いします。
 ・通行の支障となる庭木等、道路にはみ出ている枝等を切ってください。

・積雪10cm以上で除雪します。
 ・除雪作業時は道路へ車両等の駐停車をしない様ご協力をお願いします。
 ・家の出入り口については、各家庭で対応してください。
 また、道路への掃き出しは通行の妨げとなり、大変危険です。
 掃き出しをしない様、ご協力をお願いします。

除雪区分図 (予定)

地区名	指定作業者	除雪箇所
山中 長池	1	山中湖村 役場山中303234龍坂公園墓地
	2	株式会社 山中9、丸尾7・11・13・14・15
	3	タカムラ建設株式会社 山中3・4・58・59、丸尾16～18、山中診療所
	4	株式会社 Argos 山中29・35・36・37・45
	5	株式会社 山中20・21・55・56・57、山中村公民館 給食センター 山中墓地
	6	株式会社 山中20・22・48、国道沿縦道(18・25・41～43)
	7	株式会社 山中27・46・47
	8	株式会社 沖新畑地区全般
	9	株式会社 山中28・33・45、山中小学校
	10	株式会社 丸尾3～6・8～10・19 山中10・11、山中保育所
	11	株式会社 山中17・丸尾12
	12	株式会社 山中31・34、山中湖中学校
	13	株式会社 平野4・14・16、長池コミセン
	14	株式会社 平野7・10
旭日丘	15	株式会社 平野67・77・78・74(平野67～75へ抜ける道) 魚安前・富士急・京王前駐車場
	16	未定 文学の森・情報創造館 他
平野	17	株式会社 県道山北線～旭日丘側、平野コミセン (ナガヤ縦・横道・いさみ通り、親湖荘通りを含む)
	18	株式会社 国道413～長池側)・平野26・東小学校・平野診療所
	19	株式会社 平野48・49・51、一の砂川河川管理道路

ハミングバード～クリーンセンター間はクリーンセンターが昼夜を問わず除雪

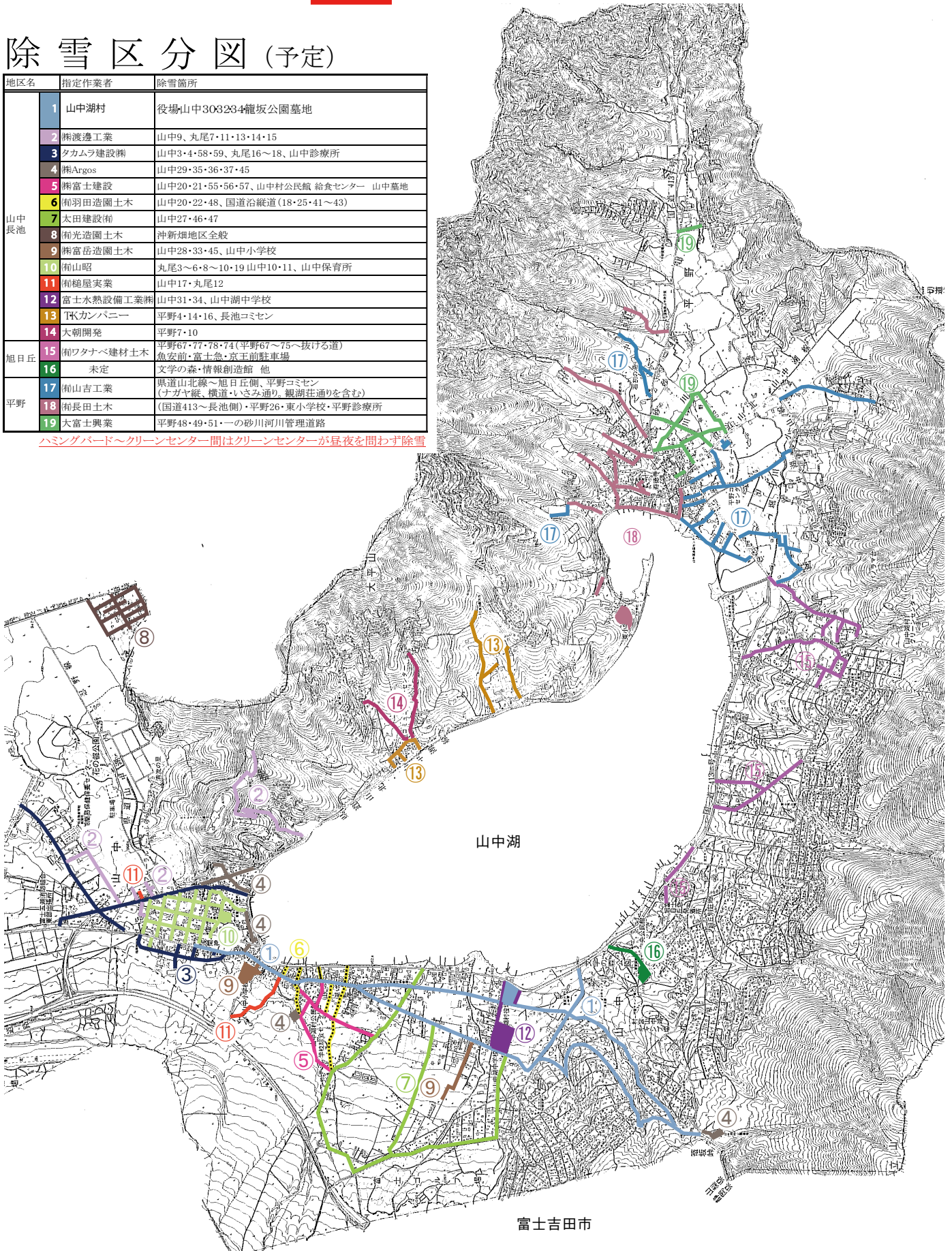

水道の凍結防止のお願い

冬期間中は水道管の凍結・破裂が多く発生します。凍結すると高い修理費がかかってしまう場合もありますので、水道管の寒さ対策をお願いいたします。



対策1 水道管を保温する
屋外に露出している水道管に保温材や電熱線を巻いてください。

対策2 水抜きをする
長期間水道を使用しない場合は、水抜き栓を閉めて蛇口を1つ開けて水を抜いてください。

対策3 水を出しておく
水抜き栓がないご家庭や冷え込みが厳しい場合は、少量の水を出すことで凍結を防ぐことができます。(※流す水の量に応じて料金も増加しますのでご注意ください。)

※万が一、ご家庭の水道管が凍結・破裂してしまった場合は、山中湖村指定の水道工事店(村ホームページに掲載)にご相談ください。修理費用は使用者負担となります。

漏水チェックは定期的に

宅地内の水道管および器具類は、水道利用者の管理となっています。漏水を早期発見するために、時々点検を行ないましょう。

漏水が原因の場合でも水道料金はお支払いいただくこととなります。

漏水の点検方法は、全ての蛇口を閉めてからメーターを見た時に、回転パイロット(風車型)が回っていると漏水の疑いがありますので、指定水道工事店に直接修理を依頼してください。

水道・下水道に関するお問い合わせは、下記までお願いします。



回転パイロット
(水使用時に時計回りに回転)

問い合わせ 生活産業課 上下水道係 TEL.62-9974



山中湖村

プレミアム付
商品券

取扱店の皆様へ

商品券の換金手続きの終了日が、**12月18日(金)**までとなっております。

換金手続きがまだお済みでない商品券がありましたら、金融機関にて手続きをよろしくお願ひします。

※今月の手続きの期間は15日～18日までです。1月以降の換金はお取り扱いできませんのでご注意ください。

問い合わせ 生活産業課 産業振興係 TEL.62-9978 FAX.62-0827



すまい給付金制度について

国(国土交通省)では、消費税率の引き上げに伴う住宅取得者の消費税の負担軽減のため、「すまい給付金」制度が平成26年4月に導入されています。

申請は、専用の書類にて全国の専用窓口か郵送にて行い、申請は引渡しから1年3ヶ月以内が期限となっています。

対象は、消費税8%で住宅を購入された方で、持ち分を共有していれば、配偶者の方も受け取ることができます。(収入に応じて、最大30万円まで受け取れます。)

また、ローンを組まれた方はもちろん、現金で購入した場合も対象となり、住宅ローン減税と併用も可能です。(但し、確定申告時の手続きとは別になります。)

申請の要件、方法などご不明な点は・・・

ナビダイヤル 0570-064-186(すまい給付金事務局)又は
ホームページ <http://sumai-kyufu.jp> にて確認してください。

「税金弁論大会」及び「税についての作文」に山中湖中学校の代表として選ばれた3人の生徒の原稿を紹介します。

「第30回 中学生による税金弁論大会」

去る11月5日(木)に都留市立都留第二中学校で、大月税務署管内の中学校13校の代表による税金弁論大会が開催され、本村からは、山中湖中学校3年生の榎屋秀弥くんが出場しました。

審査の結果、優秀賞に選ばれ、大月税務署関係民間団体長会 会長賞を受賞されました。

おめでとうございます。



「税金について改めて思うこと」 山中湖中学校3年 榎屋 秀弥

ある時、ふと感じた、「税はなぜあるの。」という疑問。そんなことを思いながら毎日過ごしてきました。税金があることによって、国や地方公共団体などが、公共の場で必要な物や教育・福祉・商工業の振興、警察、環境保全のために役立っているのです。もし、税金が無かったら私達はどんなになっていたのでしょうか。学校が建てられない、教科書が無い、信号も無い、警察官や先生がいない。だから、税金は必要なのです。



昨年、消費税が5%から8%に上がりました。私は驚くと同時に、「何故引き上げるの、何故、こんなに払わなければいけないの。」周りからも批判の声が上がったのです。でも、考えてみてください。税を納めることで、私達の生活が保てているのです。他にも税は役立っていて、特に震災の復興に繋がるということが、とても大きい事なのです。何故なら、もし税が無かったら地震や津波で壊された家、公共施設が直されず、今も当時のままだったかもしれません。つまり、税があることで、震災で壊された地域の復興に繋がっているのです。

また、私はこれから消費税が8%から10%に上がるということを、ニュースで知りました。10%ということは、100円の物が110円になるということです。私達にとっては、これからの生活に大きな負担が生じることが予想されるのです。しかし、税は、私達の生活を保ってくれている。税を支払うということは、私達の義務なのです。日本国憲法第30条にも示してあるように、日本人は税を納めなければなりません。しかし、そのような税が今、危ないのが現状です。歳出が税収を上回る状況であり、国の借金が年々増加しているのです。さらに、少子高齢化が年々加速しており、高齢者から若い世代への継承も問題になっています。加えて、平成26年度末の国の借金が、1009兆円にのぼり、これは、将来に大きな負担を残す事になるのです。私達はこれから、税金の果たす役割を正しく理解すると同時に、「税の仕組みの在り方」との関係性について、真剣に考えていかなければならないのです。豊かで安心して暮らせる未来にするために、税について深く関心を持ち、公共サービスの関係をどのようにしていくべきか、一人一人が真剣に考えることが重要です。



平成27年度「中学生の税についての作文」より

租税教育の一環として、全国納税貯蓄組合連合会及び国税庁の共催により、毎年全国から「税についての作文」を募集しています。

今年度は、本村から41の応募作文があり、審査の結果、大月税務署管内納税貯蓄組合連合会会長賞に山中湖中学校3年生の柴田尚弥くんが、山中湖村長賞に同じく3年生の高村侑依さんがそれぞれ選ばれました。

おめでとうございます。

「税金のおかげ」 山中湖中学校3年 柴田 尚弥

最近、救急車のサイレンをよく耳にします。夏が迫り、熱中症になる人が増えたのでしょうか。人が倒れたり、大怪我をした時に、私達は当たり前のように救急車を呼びます。そして、救急車がすぐに来て処置をし、一命を取り留めたということを知った事があります。

私は、救急車がすぐに来てくれる事も、お金がかからないという事も当然だと思っていましたが、救急車がすぐに来てくれる事や、お金がかからない理由として、税金が使われているからだということを中学1年生の時に初めて知り、この事以来、私の中で税金に対する考え方が変わりました。

それまでは、どうして税金を支払わなければならないのかと疑問に思っていました。増税されても国の借金は増えているため、意味が無いのではないか、と思った事もありました。

しかし、税金は様々な所に使用されており、その多くが国を良くするためのものだを知り、税金を支払うことへの抵抗が無くなりました。

ちょうど1年前、近所のおばさんが倒れて救急車で運ばれた事がありました。私が小さい頃、おばさんによく面倒を見てもらったので、その時はとても心配しました。その後病院へ行くと、おばさんは意識が戻っており、元気そうに笑っていました。おばさんの旦那さんであるおじさんと話をしていると、おじさんはこんな事を言いました。

「すぐに救急車が来てくれて助かった。日本は本当に優秀な国だ。」私は、おじさんとおばさんに、「助かって本当に良かったね。」と心の底から、言葉を送りました。

私は、税金は無くってはならない大切なものだと思います。税金のおかげで救急車が素早く駆けつけ、病院とコンタクトを取り、しっかりした対応をしてくれます。そのおかげで、おばさんの命は助かったのだと思います。

また、おばさんだけでなく、同じように命を救って頂いたという人も少なくないと思います。他にも、税金は身体障害者の方のために使われている場面をよく見ます。目が見えない人や耳が聞こえない人等の大きな助けになっています。

税金は多くの人の助けになっています。税金があるからこそ、私たちは今を生きることができていると感じています。私は税金に助けられたと感じたことはありません。しかし、気付かない所で助けられているのだと思います。

私は税金の大切さを知ったことで、私自身も人助けをしたいと思いました。その人に気付かれなくてもいいのです。その人の助けになるなら、それで十分だと思います。



「社会保険料(国民年金保険料)控除証明書」が発行されます ～年末調整・確定申告まで大切に保管を～

国民年金保険料は、所得税及び住民税の申告において全額が社会保険料控除の対象となります。その年の1月1日から12月31日までに納付した保険料が対象です。

この社会保険料控除を受けるためには、納付したことを証明する書類の添付が義務付けられています。

このため、平成27年1月1日から9月30日までの間に国民年金保険料を納付された方については、「社会保険料(国民年金保険料)控除証明書」が本年11月上旬に日本年金機構本部から送付されますので、年末調整や確定申告の際には必ずこの証明書(又は領収証書)を添付してください。

また、平成27年10月1日から12月31日までの間に今年はじめて国民年金保険料を納付された方については、翌年の2月上旬に送付されます。

なお、ご家族の国民年金保険料を納付された場合も、ご本人の社会保険料控除に加えることができますので、ご家族あてに送られた控除証明書を添付のうえ申告してください。

「社会保険料(国民年金保険料)控除証明書」についてのご照会は、控除証明書のはがきに表示されているねんきん定期便・ねんきんネット等専用ダイヤルにお問い合わせください。

<ねんきん定期便・ねんきんネット等専用ダイヤル> 0570-058-555(ナビダイヤル)

050から始まる電話でおかけになる場合は 03-6700-1144

- 自動音声でご案内します。自動音声案内に従って「3」を押してください。

<受付期間> ● 平成27年11月2日(月)～平成28年3月15日(火)

<受付時間> ● 月～金曜日 午前9:00～午後7:00 ● 第2土曜日 午前9:00～午後5:00

※ 祝日(第2土曜日を除く)、12月29日～1月3日はご利用いただけません。

- ナビダイヤルは、一般の固定電話からおかけになる場合は全国どこからでも、市内通話料金でご利用いただけます。ただし、一般の固定電話以外(携帯電話等)からおかけになる場合は通常の通話料金がかかります。
- 「03-6700-1144」の電話番号におかけになる場合は、通常の通話料金がかかります。
- 「0570」の最初の「0」を省略したり、市外局番をつけて間違い電話になっているケースが発生していますので、おかけ間違いにはご注意ください。

こくみん
ねんきん

山中湖村クリーンセンターからのお知らせ

年末年始のごみ処理について

平成27年末から平成28年始のごみ処理業務は以下のとおりとなっております。

12月28日(月) 12月29日(火) 12月30日(水) 12月31日(木)

通常業務
可燃物収集
持ち込み 可燃物
不燃物

通常業務
不燃物収集
持ち込み 可燃物のみ

午前業務
可燃物収集
持ち込み 可燃物
不燃物

大晦日
休

1月1日(金)
元日
休

1月2日(土)
休

1月3日(日)
休

1月4日(月)
通常業務
可燃物収集
持ち込み 可燃物
不燃物

※12月29日(火)は、通常の可燃物収集を行いません。持ち込みは可燃物のみとなっております。

※持ち込み時間は午前9時から午前11時までと、午後1時から午後4時までとなっております。

※12月30日(水)は、通常の可燃物収集を行います。持ち込みは可燃物・不燃物となっております。尚、業務は午前中業務とさせていただきます。

※持ち込み時間は午前9時から午前11時までとなっております。

※1月4日より、通常業務となります。

ご協力をお願いします。

問い合わせ

山中湖村クリーンセンター
TEL.62-5374 (ゴミナシ)

後期高齢者医療保険制度

高額医療・高額介護合算療養費について

●高額医療・高額介護合算療養費制度とは？

高額医療・高額介護合算療養費制度とは、医療と介護の両方のサービスを利用している世帯の負担を軽減する制度です。1年間に支払った医療保険と介護保険の自己負担額を合計し、基準額を超えた金額を高額介護合算療養費として支給します。

●支給基準

- ・計算対象期間は、8月1日～翌年7月31日までの1年間
- ・医療保険と介護保険の両方に自己負担額があり、自己負担額の合計が基準額を超えた世帯
- ・高額療養費または高額介護サービス費として支給された金額は、自己負担額から差し引いて計算します。

●勸奨通知送付対象者

今回の勸奨通知発送は、平成26年8月1日～平成27年7月31日の1年間について仮算定し、支給の対象となる被保険者の方に申請についてのお知らせを郵送いたします。

●勸奨通知発送時期

支給対象となる方には、平成28年1月上旬から中旬の間に申請のご案内を郵送いたします。

●発送するもの

申請書、支給申請についてのお知らせ等

●申請方法

郵送された申請書、支給申請についてのお知らせ、印鑑、振込先の口座がわかるもの及び身分が確認できるものを持参のうえ、平成27年7月31日に住所のあった市町村医療保険窓口にて申請をしてください。

●申請から支給まで

医療分については、広域連合から支給され、申請から2～3ヶ月ほどかかります。介護分の支給については、医療分支給（不支給）決定後に、それぞれの市町村の介護保険担当課から支給されます。（詳しい時期は、各市町村介護保険担当までお問い合わせください。）

●提出期限について

申請の効力は、勸奨通知がお手元に届いてから2年間です。お忘れがないよう早期の提出をお願いいたします。

問い合わせ 税務住民課 医療保険係 TEL.62-9973

中学校マラソン大会が開催されました。

山中湖中学校恒例行事の山中湖1周マラソン大会が10月21日(水)に行われました。

132名の生徒が目標に向かって精一杯走り切りました。

PTAや保護者、地域の方々および多くの諸関係の方にご協力いただきありがとうございました。なお上位入賞者は下記のとおりです。



男子

順位	学年	組	氏名	タイム
1	2	1	梶浦 元貴	1時間00分39秒
2	3	1	日下部 隼人	1時間00分57秒
3	2	2	佐藤 聡太	1時間01分42秒
4	2	2	赤田 隼汰	1時間01分44秒
5	2	2	槌屋 光太郎	1時間04分50秒
6	2	2	片山 凌	1時間05分39秒
7	3	2	長田 徳宗	1時間05分57秒
8	3	1	梶浦 大介	1時間06分04秒
9	1	1	天野 拓珠	1時間06分54秒
10	1	2	羽田 真洸	1時間07分52秒

女子

順位	学年	組	氏名	タイム
1	2	1	杉浦 優香	1時間12分05秒
2	1	1	槌屋 華音	1時間12分13秒
3	2	1	長田 凜	1時間15分30秒
4	1	2	天野 真歩	1時間17分23秒
5	1	1	天野 さくら	1時間21分57秒
6	1	1	長田 純麗	1時間21分57秒
7	1	1	石橋 未希	1時間21分58秒
8	1	2	長田 夏実	1時間21分58秒
9	2	2	長田 諭美	1時間23分45秒
10	1	2	高村 茉似	1時間24分57秒

平成28年 山中湖村成人式のお知らせ

開催日時 平成28年1月10日(日) **式典** 午後1時30分から **場所** 山中湖村公民館 講堂

対象者 平成7年4月2日から平成8年4月1日までに生まれた者

※平成27年11月1日現在山中湖村に住所がある者

平成22年度(平成23年3月卒業生)に山中湖中学校を卒業した45名(男性24名、女性21名)
以上の対象者に成人式のご案内を後日送付いたします。

問い合わせ 教育委員会 生涯学習係 TEL.62-3813

カーリング教室のお知らせ

主催 山中湖村教育委員会 **内容** 講習・ミニゲーム等 **持ち物** 手袋、毛糸の帽子

講師 小林 宏 氏(バンクーバー五輪同競技テレビ解説者および、カーリング塾講師)

日時 平成28年1月5日(火) 午前コース9:00~12:00 午後コース 13:00~16:00

場所 カールプレックス フジ(山中湖村山中293-18)

対象 小学校4年生以上(村民および、村内事業所に勤務されている方)

募集人数 午前コース・午後コースともに先着20名

参加費 無料 ※別途レンタルシューズ・レンタルブラシ代、保険料 小学生1,000円、中学生以上1,500円



申し込み・問い合わせ 申込書は、教育委員会窓口にあります。

教育委員会 生涯学習係(長田) TEL.62-3813

第39回 山中湖村文化祭

テーマ「和」

山中湖村文化協会主催による文化祭が、11月3日(祝日)から8日(日)までの6日間、「和」をテーマに掲げ山中湖村公民館で開催されました。同文化協会員の作品(陶芸・書道・ステッチニット・手芸など)をはじめ、保育所の園児、小・中学校、ふじざくら支援学校の児童生徒の作品など、幅広い年齢層の力作が数多く展示されました。なかでも出展の最高齢者は、手編み作品を出展された、羽田さとのさん(96歳)で、手先を使われているためか若々しくお元気でした。

また、11月3日に行われた芸能発表では、演奏・舞踊・吟詠・コーラス・フラダンスなど、日頃の練習の成果が披露され、多くの方にご観覧いただきました。

さらに今年は、山中明神太鼓、山中湖中学校吹奏楽部「BLUE LAKE BEAT」、女優白須慶子さんの朗読コンサート、玄関ホールでの呈茶、山中湖情報創造館のPepper(ペッパー)君による演目の紹介など、多くの方々のご協力をいただき、成功裏に幕を閉じました。

来年度も多くの皆様のご参加ご来場をお待ちしています。

文化祭を「観て・聴いて・参加して」芸能・展示の各部に興味のある方、山中湖村文化協会に参加希望の団体の方は連絡をお待ちしています。

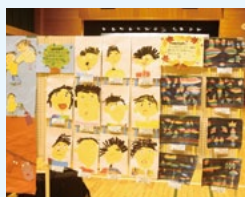
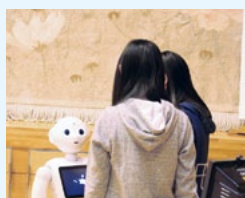

問い合わせ 山中湖村教育委員会 TEL. 62-3813(担当 駒井)

「長池郷土料理を尋ねる」

今年度助成団体の一つ、長池まちづくり委員会による郷土料理の調査・研究事業「長池郷土料理を尋ねる」の発表・試食会が開催されました。

発表会には、ご近所の方々や、村内でまちづくりに携わる方など、20名以上が参加しました。

【実施報告】

発表会では、おつけ団子を始めとした粉食料理を中心に、南蛮味噌などの郷土料理が振る舞われました。

また、囲炉裏で焼くモロコシ団子に餡子を包み込むなど、盛んに食されていた当時のものに手を加えたアレンジレシピも紹介され、好評でした。

集まった人たちは、試食の感想だけでなく、村にかつてあった食文化やその製法、トウモロコシの品種など、様々な談議に花を咲かせていました。

事業に関してのアドバイスや、自身で知っている情報を提供する方もおり、とても有意義な時間となりました。

長池まちづくり委員会の羽田正江さんは「忘れかけられている食文化を後世に残したい。アレンジを加えて紹介することで、若い人や観光客に山中湖村の食文化を知ってもらおうきっかけになれば嬉しい。」と話していました。

長池まちづくり委員会では、今後も郷土料理について研究を進め、まとめ上げた研究成果を年度内に村に報告する予定です。



試食を行いながら談議を交わす参加者



乾燥モロコシとおつけ団子

宝を使ったまちづくり計画

検討ワークショップ

11月5日(木)に山中湖村役場で、宝を使ったまちづくり計画検討ワークショップが開催されました。これまでに宝の活動に参加してきた方を中心に12名が参加し、山中湖村の宝を村の活性化のために活用していく方法について意見を交わしました。

【実施内容】

当日は、主に以下に示す2点について話し合いました。

- ①これまで集めた宝の情報を更新していくための方法
- ②宝を活用して地域の魅力を活性化させていくための方法

①宝の情報の更新は、「集まって話す機会があるとたくさんの宝の話が出てくる。テーマを定めると話しやすい」「インターネットの投稿を利用する」「これまでに聞いていない村の子ども達や、観光客などに聞く」等の意見が挙がりました。

②宝の活用については、「これまでに作ったフットパスコースのマップ」「宝の案内看板の整備」「シジミやコイ、ウナギ等の特産品の復活」等の意見がありました。特に、宝を子ども達に伝えることや、村の観光振興に活用する意見、活動を支える人づくりを課題とする意見が多く挙がりました。

参加者の皆さんは、2つの話し合いを通して、これからの宝を使ったまちづくりの展開のイメージを広げると共に、今後、宝に関する活動を進める上での人材育成などの課題や、地域学習や観光、基盤整備などの取り組むべき内容について共有しました。

役場ではワークショップで集まった意見を整理して、現在検討中の宝を使ったまちづくりの計画に反映させていきます。



集まった意見を発表する参加者



参加者の皆さん

■ 地域包括支援センターだより ■■■

仕事をリタイアした「今」は始める!退職後の生きがいが見つかる!初めての方大歓迎

富士メンズクック塾 メンバー募集

男性のための料理教室を毎月1回開催しています。現在50代後半から80代後半の10人が登録しています。「食べること・料理」を基盤にして地域の「男性の居場所づくり・交流の場」「地域活性化」を目的に活動を展開しています。活動内容は、メンバーが作成しているfacebookをご覧ください。



富士メンズクック塾
facebookQRコード



~参加者の声~

新たな友人ができそうでこの富士メンズクック塾に参加して、本当に良かったと思います。これが大きく発展しそうな気がしてワクワクしています。

今まで自己流で料理を作っていましたが、料理の基本が分かってきた。カレーライス「ぐ」作りはこれまでの作り方と違いこの様な作り方もあると分かり大変参考になりました。いつかケーキやお菓子等を作りたい。

初心者もできる!男性のためのクリスマスケーキ作り

日時 平成27年12月17日(木) 9時30分~ **場所** 山中湖村老人福祉しあわせセンター(役場敷地内)

持ち物 エプロン、三角巾 **参加費** 500~1000円程度

対象者 概ね50歳以上の男性 ※募集定員残5名

メニュー クリスマスケーキ(お土産用)、ケーキ(ノエル風)、ピザ、サラダ

講師紹介 後藤照夫 (北海道 夕張市 生まれ)

経歴 1970年 19歳でバンタム級キックボクシング新人王
1974年 東京製菓学校講師 宮内庁の招きにより、昭和天皇に江戸城をモチーフにした一キを献上
1995年 ケーキ&お菓子『テルゴ』開店 (宮城県気仙沼市)
2011年 東日本大震災により被災
現在 富士吉田市民との縁で、富士吉田市でお菓子作りなどのボランティア活動を行っている。



申し込み **いきいき健康課 地域包括支援センター TEL.62-9976**

食生活改善推進員会が交流会を行いました

山中湖村食生活改善推進員会では、9月29日(火)に丹波山村食生活改善推進員会との交流会を行いました。

この日は、配食サービスの調理作業見学や試食、活動内容の情報交換等をし、お互いに今後の活動への意識を高めました。

また、今年5月に行われた「食の祭典やまなし」に、山中湖村食生活改善推進員会で出品した花豆入り抹茶パウンドケーキを試食として提供し、今年度の活動の成果として生かすことができました。





山中湖いきいきプラン

一年というものは、早いもので今年最後の月、十二月に入りました。紅葉も深まり、富士の山に白く浅い綿ぼうしをかぶったように、雪が降りました。

寒さが増すたびに、何かと忙しくなる時期です。新しい年を迎える準備として、男性や女性、子ども達が大掃除等やらなければならない事が山ほどあります。

家族全員が協力しながら、笑ったり、泣いたり、怒ったり…仕事を分担していたものです。

現在の我が家では、子ども達は自身の仕事の為、よそに出て暮らし、家庭人口が減り、主人と私だけです。若い頃から主人は、協力的な人でしたが今では、女性がすべき仕事と思われていた仕事もしてくれます。二人きりで家の中の仕事をやりくりしてます。家族が多いということは、とても良いことですよ。

さて、今年四月から「いきいきプラン推進委員会」の一員として活動に参加させていただいております。“男女共同参画社会”の理念～男性も女性もお互いにその人格を尊重しつつ、責任も分かち合い、性別に関わりなく、その個性と能力を十分に発揮する事ができる社会～を基に山中湖村や村民のためにどのように活動をしているのかを理解するのが精一杯でした。少子化対策の一つとして夏に行った「森コン」は、村内の独身者たちに婚活の場を提供したり、又災害時に避難生活を過ごす時にお互いの生活の補助やケアもいきいきプラン推進委員の仕事であるとし、村内災害備蓄庫の確認も必要と認識する等、一般村民であった私にとっては、かなり難しい課題ばかりでした。来年は、今年よりも山中湖村に対して、深く目をこらし、様々な事に頭を使い、体で感じて、いきいきプラン推進委員の一員として、協力し合って頑張っていこうと思います。

よいお年をお迎えください。

ぴゅあ富士開催イベント

12月5日(土)	午前9時30分～11時	デートDVってなんだろう 「みんな生き生き・ひとり一人のちがいを活かしあうために」
12月12日(土)	午後1時30分～3時30分	知って得する！介護費せつやく術
12月20日(日)		
12月12日(土)	午前9時30分～12時	簡単！美味しい！男の料理教室
12月16日(水)	午前10時～12時	クリスマスコンサート&クリスマスケーキ
12月20日(日)	午前10時～11時30分(小学1～3年)	子ども書道教室
12月27日(日)	午後1時～2時30分(小学4～6年)	書き初めで賞を取ろう！

問い合わせ ぴゅあ富士（都留市中央3-9-3）TEL.0554-45-1666

☆情報創造館のクリスマス会☆

ペッパーと一緒にクリスマス!

12月20日(日) 午後1時～3時

今年のクリスマスはペッパーと一緒に!

クリスマスのお話やゲーム、フォトタイム・・・。

☆プレゼントもあります!☆

☆クリスマス工作☆
キラキラビーズのクリスマスカード

12月13日(日) 午後1時～3時

キラキラ光るビーズを使って、スノードームのようなクリスマスカードを作ってみよう!

申込不要/未就学児は保護者同伴/無料/受付: 3時まで

FabLib@山中湖
3Dプリンタワークショップ

12月12日・19日(土)
12月15日・22日(火)
午後2時～4時 *要予約

あなたも3Dプリンタを体験してみませんか?

ボードゲームの日

12月12日(土)
午後3時～6時

暗い冬の日にはボードゲームで楽しく過ごしましょう!

1月以降の日程は後ほど掲載します。

月刊 MONTHLY OLLE TALK オーレトーク

第15回「真冬に光を祝う」

12月13日(日)

午後1時30分～3時

スウェーデンの12月、南部でも昼間の長さは、わずか7時間。1年で最も暗い季節の行事について話したいと思います。

コラム その112

この号が発行される12月1日(火)から、12月8日(火)までの間、山中湖情報創造館は図書館システムの総入れ替え作業のためお休みをいただきます。みなさまにはご不便をおかけすることをこの場を借りてお詫び申し上げます。2004年4月の開館以来、同じシステムを使い続けてきましたが、途中WindowsXPのサポート終了に伴う機種の入替などはありませんが、蔵書管理、利用者登録の管理などは同一のシステムを使って参

りました。ここで新しいシステムに刷新し、より使いやすいシステムに移行します。地域の知の拠点として新しい取り組みも準備しております。行政資料へのアクセス、宝つなぎワークショップとの連携、山中湖村のエキシビションの拠点等、地域に根ざした活動に、これまで以上に取り組んでいきます。休館期間が明けた9日(水)からは、冬の閉館時間となり夜7時で閉館となりますが、山中湖情報創造館がこれからもますますみなさまのお役に立てるよう、見習いロボットも含め職員一同がんばってまいります。

館長 丸山 高弘

冬休み Pepper タイム

12月25日(金)
26日(土)
27日(日)
午後1時～3時



Pepper 育成計画

12月12日(土)
12月22日(火)
午後5時～6時30分
みんなでペッパーを育てよう!

電子書籍サービス
寒い冬にお試しください!

下記 URL にアクセスして、ぜひご利用ください。

http://www.d-library.jp/yamanakako/

情報創造館 12月のイベントカレンダー

☆イベント予定は天候等により変更することがあります。ご確認の上お出かけください。電話: 20-2727

日付	曜日	イベント名	対象	申込	費用	時間
☆毎週☆	月	月曜日、こどもの時間	☆小さな子どもの優先時間☆			午前10時～午後3時
☆毎週☆	火	PCサロン(パソコン教室)	どなたでも	要	要	午前10時～11時30分
☆毎週☆	木	ヨガ教室	どなたでも	要	要	午前10時～11時30分
12日	土	ボードゲームの日	どなたでも	—	—	午後3時～6時
12日・22日	土・火	Pepper育成計画	どなたでも	—	—	午後5時～6時30分
12日・19日	土	FabLib@山中湖 3DプリンタWS	どなたでも	要	—	午後2時～4時
13日	日	オーレトーク「真冬に光を祝う」	どなたでも	—	—	午後1時30分～3時
		クリスマス工作「クリスマスカード」	小学生以下	—	—	午後1時～3時
15日・22日	火	FabLib@山中湖 3DプリンタWS	どなたでも	要	—	午後2時～4時
20日	日	クリスマス会	小学生以下	—	—	午後1時～3時
25～27日		冬休みPepperタイム	どなたでも	—	—	午後1時～3時
27日	日	フリーマーケット	どなたでも	—	—	午前10時～午後3時
		おはなしタイム	小学生以下	—	—	午後2時から
		図書館でレゴ	どなたでも	—	—	午前10時～午後3時
30日・31日・1日						年末・年始休館日

お知らせ

① 12月9日から、閉館時間が7時になります。(9:30→19:00)

② 平成28年は2日(土)から通常通り開館します。

③ 風生庵/蒼生庵は、12月1日～3月20日まで、冬季休館いたします。

④ 文学の森 ネイチャールームは、春が来るまでお休みさせていただきます。

文学館案内

三島由紀夫文学館 ☎0555-20-2655 徳富蘇峰館 ☎0555-20-2633
http://www.mishimayukio.jp ✉info@mishimayukio.jp
開館時間/10:00~16:30(入館は16時まで) 休館日/月曜日(祝祭日の場合は翌日)

◆三島由紀夫文学館イベント報告◆

10/31(土)開催

三島由紀夫、生誕90年、没後45年記念
第11回 レイクサロン

「三島演劇のヒロインを演じて」

～三島先生のおそばで教わったこと～

特別講師 村松英子 女優・詩人



特別講師に女優・詩人の村松英子氏を迎え、「『三島演劇のヒロインを演じて』～三島先生のおそばで教わったこと～」と題し、第11回레이크サロンを開催しました。三島演劇についての解釈や、三島由紀夫の貴重なエピソードなど、文献からでは得られない多くの情報が語られました。時には、村松英子氏の言葉に会場が笑い声で包まれることもあり、和やかな雰囲気の中での、充実した레이크サロンとなりました。



三島由紀夫文学館と、徳富蘇峰館の年末年始のお休みは12月28日(月)～1月4日(月)です。今年一年間誠にありがとうございました。来年もまた文学館を宜しく願っています。

つどいの広場 じゃんけんぽん

12月のつどいの広場予定 No.134

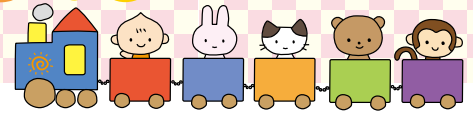

開催日	事業名	開催場所 時間	内容
2日(水)	クリスマスのリース作り	10:30~12:00	●講師 羽田智枝氏 
4日(金)	ベビー&キッズビクス	10:30~11:30	●講師 石倉秀子氏
7日(月)	山中保育所 園庭開放	9:00~11:00	●保育所の広いお庭であそびましょう!
11日(金)	子育て教室 第4回子育て相談	10:30~11:30	●講師 鈴木真吾氏
14日(月)	山中保育所 園庭開放	9:00~11:00	●保育所の広いお庭であそびましょう!
	絵本の読み聞かせ	11:15~	●講師 森の中の絵本館石井さん
16日(水)	つどいの広場もちつき大会	10:00~	
18日(金)	身体測定・情報創造館の館長さんの絵本の読み聞かせタイム(11:00~11:30)も好評です 村の保健師さんによる発育相談(10:30~11:00)もあります。		
21日(月)	クリスマス会 英語で遊ぼう	10:30~	●講師 テリー渡辺さん
25日(金)	12月生まれ誕生日会		●かわいい手作りカードのプレゼントもあります。 ●1品持ち寄りのランチタイムを楽しんでみてはいかがでしょうか!

今月の子育て教室及びイベント情報

子育て教室 親子リース作り教室

12月2日(水) 午前10時30分~12時

- 場所 つどいの広場 じゃんけんぽん
- 講師 ホイップデコ 羽田智枝氏
- 内容 親子でクリスマスのリース作りを一緒に楽しみましょう!

★一般の方も参加できます。

準備の都合がありますので事前申し込みをお願いします。



親子で楽しむクリスマス会

12月21日(月) 午前10時30分~

- 場所 つどいの広場 じゃんけんぽん
- 内容 英語で遊ぼうのテリーさんによるイベントもあります。
一緒にクリスマス会を楽しみましょう!

★準備の都合がありますので事前申し込みをお願いします。



つどいの広場餅つき大会!

●日時 12月16日(水) 午前10時~

●場所 つどいの広場

※要予約

昔ながらの餅つきをうすときねを使って目の前でします。お餅をついたり食べたりしてみんなで楽しみましょう。

★一緒に餅つきをしていただける、力自慢のお父さんご参加をお待ちしています。



子育て教室・子育て相談

●日時 12月11日(金)

午前10時30分~

●場所 山中保育所会議室 ※要予約

●題目 「ストレスとの付き合い方を知る」

●講師 健康科学大学

専任講師 鈴木真吾先生

★個別に相談のある方は事前に広場スタッフまで申し出てください。

子育て教室・ベビー&キッズビクス

●日時 12月4日(金)

午前10時半~11時半

●場所 つどいの広場 ※要予約

●講師 インストラクター 石倉秀子氏

★親子で身体を動かして、気持ちの良い汗をかいてみませんか?ママさんのリフレッシュにもGOOD!

親子カレー作りに挑戦しました!

10月16日(金)に“つどいの広場”で親子カレー作りを実施しました。小さいながらもお母さんに手伝ってもらい、皮むきや野菜切り。どれも初体験のことばかりでお母さん達の“ヒヤヒヤ”をよそに子ども達は大満足の様子でした。



自分で作ったカレーの味は最高で~す。



おいもほりをしました!

10月28日(水)秋晴れの下、富士ファームのオーナーさんのご厚意で、つどいの広場の利用者親子は芋ほり体験をさせていただきました。小さなシャベルを使って自分達なりの“おいもほり”をみんなそれぞれに楽しみ、土の中からさつまいもが顔を出すと満面の笑みで喜びを表現していました。また、収穫したおいもと焼き芋をその場でいただきニンマリ!



各地区でお達者会開催!大盛況でした!

赤い羽根共同募金の配分金を利用して、11月に3地区のお達者会が盛大に行われました。地区ごと役員の方達が色々と工夫し、参加された方もとても喜んでいました。時間を忘れて食事やおしゃべり、カラオケに盛り上がり、たくさんの方の笑顔を見ることができました。平野地区は12月3日(木)に石割の湯で開催する予定です。



山中地区11月10日に開催



旭日丘地区11月12日に開催



長池地区11月19日に開催

生活支援ボランティア養成講座 開催のお知らせ

身近な地域で困り事を抱えている人のお手伝いがしたい!地域貢献がしたい!などみんなで支え合い、住みやすい村にするために活動ができるボランティアを養成します。興味のある方は、お気軽にご参加ください。

開催日:平成27年12月15日(火)

開催時間:午後1時30分~3時

開催場所:旭日丘公民館

講師:健康科学大学健康科学部 川村岳人准教授

誰でも自由に参加できます。
気軽に参加してくださいね!



歳末助け合い運動

共同募金運動の一環で社協では、歳末慰問品として対象者にバスタオル等をプレゼントします。

新規の対象者でプレゼントを希望する方は社協にお申し込みください。

TEL:28-1014

<対象者>

- ・在宅の障害児(高3まで)
- ・ひとり暮らしの方、ねたきりの方、認知症の方で75歳以上の高齢者



寄附をありがとう

《寄附金》高村和久様 50,000円

《寄附品》長田井さ子様 介護用品、車イス用クッション
南北都留地区ママさんバレーボール連絡協議会様

古切手



12月の予定

日にち	曜日	内容
1・8・15・22日	火	給食サービス(ひとり暮らし等)
3日	木	平野地区お達者会(石割の湯)
11日	金	紙おむつ配布サービス
15日	火	生活支援ボランティア養成講座
下旬		民生委員歳末慰問

山中湖村社会福祉協議会
南都留郡山中湖村平野1450
Tel:0555-28-1014
Fax:0555-28-1015

外国人観光客対応ガイドブックの配布について （「もっと知ってもっと学べるおもてなし」多言語版）

富士山世界文化遺産登録により、富士北麓地域には外国からの観光客が増加しています。外国人の受入態勢の強化を図るため、おもてなしガイドブック（写真左）を多言語化し、英語・中国語・韓国語の三ヶ国語対応のガイドブック（山中湖村の観光・防災を含む）を作成しました（写真右）

配布希望の村民及び事業者の方はお気軽に観光課の窓口までお申し出ください。なお、おもてなしガイドブック（日本語）もお渡しできますので、ご連絡ください。

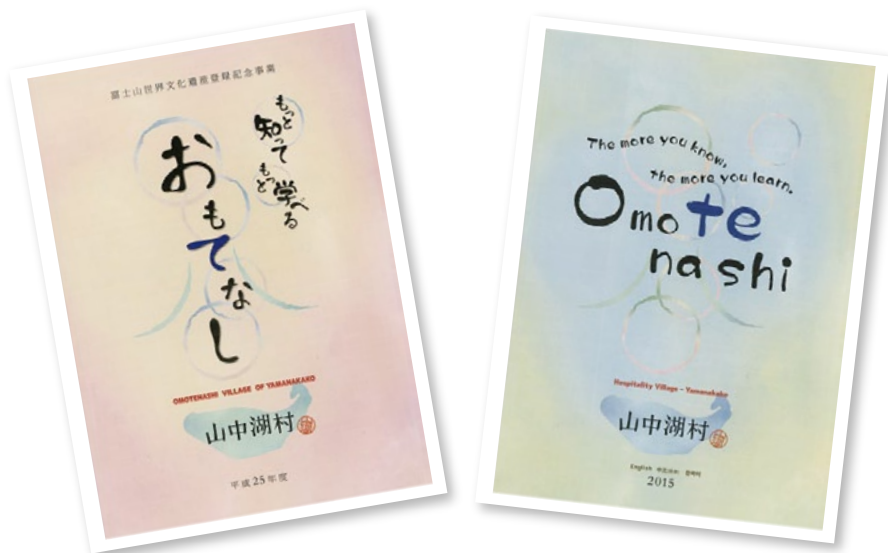

問い合わせ

観光課 総合窓口係
TEL. 62-9977

（写真左：「もっと知ってもっと学べるおもてなしガイドブック」平成25年度発行）
（写真右：「おもてなしガイドブック多言語版」平成27年度発行）

平成28年度版「山中湖村の観光手引き」（最新版）を作ります ～掲載内容の修正・新規掲載希望の方は役場観光課へ～

観光課では、観光の情報発信・情報収集をする取り組みの一つとして、平成28年度版「山中湖村の観光手引き」（平成28年4月1日発行予定）を作成します。

村のあらゆる観光施設、宿泊施設等を盛り込んだ観光手引き書にしていきたいと考えておりますので、皆様のご協力をお願いします。

最新版を作成するにあたり、新規に掲載を希望する方、また、平成27年度版「山中湖村の観光手引き」に掲載している内容等に修正を希望する方は、申込書（訂正書）が観光課にありますので、お手続きをお願いします。

なお、平成27年度版をお持ちの方は、最終ページに訂正書がありますので、記入後、観光課までご連絡の上、FAXでお送りください。

申込締切：平成28年1月末日



【掲載内容】

1. 観光施設名（宿泊施設・レストラン・テニスコート・釣り船・貸し自転車などを地区ごとに掲載）
2. 観光施設の所在地・連絡先
3. 収容人数、付帯施設など

山中湖アートイルミネーション

FANTASEUM

花の都公園で、平成28年1月3日(日)まで開催しています。
天空の星と会場いっぱいに煌くイルミネーションは、寒い冬を心から温めてくれます。

12月は、冬花火打上げとクリスマスコンサートも開催します。

《冬花火打上日》

12月5日(土)、12日(土)、19日(土)、23日(水)~26日(土)、
1月1日(金)~3日(日)【打上時間/20:00(5分程度)】

《クリスマスコンサート》 12月23日(水)~25日(金)

【開始時間/17:00、17:50、18:30、19:20】

《ダイヤモンド富士 12月スポット》 花の都公園 15時15分頃~30分頃



問い合わせ:花の都公園 TEL.62-5587

2016 山中湖 富士山 雪まつり

開催場所 山中湖交流プラザきらら 「原っぱ」
期 間 平成28年1月22日(金)から2月28日(日)
開催時間 午前9時から午後5時(予定)

そり遊びやスノーラフティングすべり台や雪だるまづくりなどで雪遊び体験できます。あたたかい飲食を提供する場もありますので、ご家族・お友達とみんなでご来場ください。

問い合わせ 2016山中湖富士山雪まつり実行委員会(山中湖観光協会) TEL.62-3100

山中湖温泉 『紅富士の湯』

平成27年12月1日(火) リニューアルオープン

山中湖温泉「紅富士の湯」リニューアル工事に伴い、平成27年10月1日(木)から11月30日(月)までの2ヶ月間休館をさせていただき、皆様には大変ご迷惑をお掛けしました。

2ヶ月間の工事を終え、山中湖温泉「紅富士の湯」は、平成27年12月1日(火)よりリニューアルオープンします。

今回のリニューアルでは、経年による施設の修繕に加え、より快適な空間で心も体もリフレッシュしていただけるよう、施設の充実を図っております。

新しくなった山中湖温泉「紅富士の湯」をぜひご利用ください。

また、山中湖村立温泉施設の設置及び管理条例の改正により、リニューアルオープンとなります平成27年12月1日(火)より、紅富士の湯・石割の湯両施設とともに、右記のとおり温泉利用料金を改定させていただき運びとなりました。皆様には大変ご迷惑をお掛けしますが、何卒ご理解賜りますようお願い申し上げます。



(c) 株式会社馬場設計

温泉利用料金 (平成27年12月1日改定)		改定前	改定後
	一般大人	700円	800円
	一般学生	500円	600円
	一般子供	200円	300円

リニューアルオープンを記念し、平成27年12月1日(火)に来館された方にエコバッグをプレゼント(限定1,000枚)

第18回紅富士冬まつり

12月~2月の土・日・祝日は、朝6時より営業いたします。

問い合わせ 山中湖村役場観光課 TEL.62-9977
山中湖温泉「紅富士の湯」 TEL.20-2700



山中湖交流プラザきらら

<http://www.kirarayamanakako.jp/> TEL.20-3111

冬季講座「植物の生態の不思議」

「山中湖村の自然誌」や「富士山の植物図鑑」の執筆を担当された渡辺長敬氏をお招きし、冬季講座「植物の生態の不思議」を開催します。

植物は自分では移動できません。そこから、子孫を残す為に、受粉や種の散布などに様々な工夫を凝らしてきました。そうした巧みな植物の生き残り戦術についてお話していただきます。

日時：12月13日(日) 午前10時～12時 場所：山中湖交流プラザきらら 楽屋棟2階
定員：30名(無料) 申込み締め切：12月9日(水)まで

申し込み・問い合わせ

山中湖交流プラザきらら内 NPO法人富士山自然学校
TEL.20-3111 FAX.20-3112

冬も元気にスポーツ教室を開催しています。



きららでは、月曜日～金曜日の平日に各種スポーツ教室を開催しています。大人向けのヨガ・ピラティスを始め、子供向けのフラダンス・バレエ・体育教室など、楽しい教室がいっぱい。今月は無料体験(1回)ができますので、この機会に何かスポーツを始めたい方やご興味のある方はぜひ一度、参加してください。みんなで楽しくカラダを動かしましょう!

また、11月から交流プラザきららのHPがリニューアルされましたので、詳しい教室内容につきましてはHPをご覧ください。

問い合わせ

山中湖交流プラザきらら内 スポーツ部門・スポーツ教室担当スタッフ
TEL.20-3111 FAX.20-3112 HP <http://www.kirarayamanakako.jp/>

Facebookで観光情報を発信しています!

平成25年の開設以来、多くの村民・観光客の皆さんにご覧いただき、大変好評を得ております。

山中湖の最新イベントや観光情報をリアルタイムで発信していきますので、今後よろしくお願ひします。

山中湖村観光課Facebook

<https://www.facebook.com/yamanakakomura.kankou/>



問い合わせ：観光課総合窓口係 TEL.62-9977

ペレットストーブ・薪ストーブの導入に係る助成制度について

山梨県木質バイオマスエネルギー導入推進事業費補助金

山梨県では、県内の住宅（居住専用住宅に限り、店舗その他の併用住宅は除く）に、新たに木質バイオマスストーブ等を購入し、山梨県内に事業所を有する施工業者により設置しようとする個人の方を対象として、予算の範囲内で補助を行います。

◇補助対象機器

- 1.ペレット又は薪を燃料として使用するストーブ
- 2.木質バイオマスボイラー（暖房・給湯の用に供するものに限る。）

◇補助金額

補助対象経費の10分の1以内

◇申請受付期間

平成27年5月1日から平成28年2月29日（月曜日）までの間に、先着による受付とします。

※予算の範囲内での募集ですので、受付申請額が予算額を超えた日をもって受付を終了します。

◇申請受付・相談窓口

やまなし木質バイオマス協議会
〒400-00365 甲府市貢川2-1-13
電話：055-225-6834 FAX：055-225-6835
ホームページ：
<http://yamanashiwbc.blogspot.jp/>
受付開設時間：平日の午前9時～午後5時

山中湖村木質ペレットストーブ設置費補助金

山中湖村では、村内の住宅（申請者が所有し居住する住宅、店舗に限る）に、新たに木質ペレットストーブ等を購入し、設置しようとする個人の方を対象として、予算の範囲内で補助を行います。



◇補助対象機器

ペレットを燃料として使用するストーブ

◇補助金額

補助対象経費の2分の1以内(限度額20万円)

◇申請受付期間

平成27年4月1日から平成28年2月29日（月曜日）までの間に、先着による受付とします。

※予算の範囲内での募集ですので、受付申請額が予算額を超えた日をもって受付を終了します。
※詳しくは役場のホームページをご確認ください。

◇申請受付・相談窓口

山中湖村役場 生活産業課
〒401-0595山中湖村山中237-1
電話：0555-62-9978 FAX：0555-62-0827
ホームページ：<http://www.vill.yamanakako.lg.jp/>
受付開設時間：平日の午前8時30分～午後5時15分

■**予防接種救済制度**
平成25年3月31日までに、市町村の助成により、ヒトパピローマウイルスワクチン、ヒブワクチン、小児用肺炎球菌ワクチンのいずれかを接種した方のうち、接種後に何らかの症状が生じ、医療機関を受診した方は、接種との関連性が認定されると、医療費・医療手当が支給される場合があります。お心当たりの方は、具体的な

■**母子健康手帳の交付**
交付 毎週木曜日
時間 午前8時30分～午後5時15分
※都合の悪い方は、いきいき健康課保健師までご連絡ください。
場所 いきいき健康課窓口

■**乳児健康相談**
日時 12月2日（水）
受付 午後1時～1時30分
対象 平成26年12月、平成27年5月8月生まれ
場所 村老人福祉しあわせセンター

■**山中湖村役場から**
いきいき健康課 健康係
TEL(62)9976

YAMANAKAKO
山中湖村役場から
Information
お知らせ・催し・募集

■**婚活イベント** 船上から望む、ダイヤモンド富士 山中湖、大人のリゾート婚
開催日 平成28年2月20日（土）
場所 山中湖観光船白鳥の湖号
船日丘乗り場
TEL(62)9976

いきいき健康課 福祉係

■**山中湖村 行政相談**
行政相談は、あなたの身近な相談相手です。（行政相談員は、総務大臣が法律に基づいて委嘱しています。）役所の仕事で困ったこと、知りたいことは、なんでも気軽に相談ください。
※秘密厳守 無料
日時 12月18日（金）午後1時～4時
場所 役場第2会議室
相談員 羽田 絢明氏

総務課

■**人権相談**
日時 12月4日（金）午後1時～4時
場所 村老人福祉しあわせセンター
相談員 村人権擁護委員
TEL(62)9973

税務住民課

請求方法等について、独立行政法人医薬品医療機器総合機構の救済制度相談窓口（フリーダイヤル0120149931）ご利用になれない場合は0335069411（有料）に至急お問い合わせください。

定員数 男女各10名(計20名)
料金 男性5,000円
女性4,000円

申込締切 平成28年2月10日

南都留中部商工会 記帳相談

日時 12月10日(木)午前10時～午後4時(正午から午後1時を除く)
場所 南都留中部商工会 事務室
対象 個人事業者
問い合わせ

南都留中部商工会
TEL(055)0940

ぐんない若者サポステからのお知らせ

ぐんない若者サポステの集まり

15歳から39歳までの何らかのきっかけで働くことができないご家族をお持ちの保護者の方を対象とした「親の集まり」を行なっています。
日時 毎月第3土曜日午後2時～3時
場所 Q・S・T・A(富士山駅ビル)3階
ぐんない若者サポステーション内

職場体験

職場体験にチャレンジしてみませんか?カウンセラーと相談して、ご自身が納得いく企業や職種をお選びいただけます。

期間 平成28年3月31日まで
※体験期間は応相談
(体験中の給与支給はありません)

サポステ出張相談

キャリアカウンセラーがあなたに合ったステップをサポートします。

日時 第2・4木曜日 午後1時～5時(最終受付 午後4時半)
場所 ハローワーク富士吉田

※全て無料でご利用いただけます。まずはお気軽にお問い合わせください。
問い合わせ

ぐんない若者サポステーション
TEL(23)00800

第13回富士さんへ謹賀新年

美しい富士山を守り、引き継いでいくために。富士山にあてた年賀状を全国から募集します。

応募期間 平成27年12月7日(月)～平成28年1月29日(金)午後5時必着

募集内容 完成ハガキまたは同サイズの私製ハガキの裏に、富士山のイラストを描き、富士山に向けたメッセージを書き添えた「富士山」宛ての年賀状を募集します。

応募方法 左記内容を明記し、応募先住所まで郵送、または持参してください。(ハガキの裏面)郵便番号、住所、氏名、年齢、職業(学校学生)、電話番号、公募を知った情報手段を明記(※必須)詳しくはホームページをご確認ください。

応募先問い合わせ

富士山ボランティアセンター
〒401-0301
山梨県南都留郡富士河口湖町船津00000-1
富士ヒジターセンター内
TEL(20)02209
HP <http://www.yamanashi-kankou.jp/volunteer/>

富士吉田職業訓練協会

雪吊りと庭木の冬囲いの教室

雪吊りと庭木の冬囲いの方法を学びます。

日時 12月12日(土)～13日(日)

持ち物 手バサミ、軍手、マスク、雨具、筆記用具、昼食

定員 10名(5名未満は中止)

締切 12月7日(月)

受講料 お問い合わせください

2級建築士受験準備講座

日時 平成28年1月8日(金)～午後6時30分から午後9時30分まで(1日3時間)で4回の合計120時間

定員 10名(5名未満は中止)

締切 平成28年1月8日(金)まで

受講料 お問い合わせください

富士吉田職業訓練協会
TEL(26)5214

ママのいきいき応援プログラム

子育てだけではなく、パートナーや両親、ママ友、職場の人間関係など様々な悩みを解決するヒント満載のプログラムは、笑いあり涙あり目からウロコ盛りだくさんの内容です。

日時 1月21日、2月4日・18日・25日、3月10日(各回木曜日、全5回)

午前10時～正午

場所 県立男女共同参画推進センター(ひのあ総合)

講師 山崎洋美氏

定員 45名(先着順)

受講料 お問い合わせください
問い合わせ

TEL(090)16650404

(久保寺)

HP <http://ameblo.jp/nanaki239kofu>

富士五湖ウインドオーケストラ ファミリーコンサート

日時 12月20日(日)午後1時開場

(開演前ウエルカムコンサートあり)

開演 午後2時

場所 富士五湖文化センター

ふじさんホール

指揮 坂本 修・岡 良介

曲目 スターウオーズメドレー、ドラえもんメドレー、音楽物語「アラジン」、クリスマスソング、紅白歌合戦F.W.O. Version、嵐メドレー他

※入場料無料

問い合わせ

TEL(090)1533824309

(羽田)

富士五湖聖苑 年始休業について

平成28年1月1日～3日まで は休業いたします。4日以降の火葬予約は、休業期間も各市町村役場で受付しております。

なお、斎場使用の受付は、3日午前8時30分より富士五湖聖苑で行います。

問い合わせ

富士五湖聖苑
TEL(20)03000(渡辺)

住むまちをもっと好きになるアプリ

i 広報紙

i 広報紙がもっと便利になって
リニューアルされました!
この機会にダウンロードしてみませんか?

i 広報紙

1 役立行政情報を見逃さない!

2 自分に合わせた情報が届く!

3 他の自治体の広報紙も読める!



他にも便利な機能がたくさん!まずは右下のバーコードからご確認ください!

※旧アプリでは最新号の配信がされません。お気をつけ下さい。
※アプリの使用は無料ですが、通信費は各回線ごとのご負担となります。
※広告が表示されますが、各自治体とは何ら関係ありません。



i 広報紙に関する問い合わせは
株式会社ホープ(092-716-1404)までご連絡下さい。

12月の行事予定



日 SUN	月 MON	火 TUE	水 WED	木 THU	金 FRI	土 SAT
29 	30 	1 大安 閉 紅富士の湯 リニューアルオープン (P22) 不 持	2 赤口 閉 元気いっぱい運動教室 (山中) 乳児健康相談 (P24) 可 持	3 先勝 閉 元気いっぱい運動教室 (平野) 可 PET 持	4 友引 閉 特別人権相談 (P24) 可 持	5 先負 閉
6 仏滅 閉 立入日	7 大安 閉 可 持	8 赤口 閉 不 持	9 先勝 元気いっぱい運動教室 (山中) 可 持	10 友引 元気いっぱい運動教室 (平野) 記帳相談 (P24) 可 持	11 大安 可 持	12 赤口
13 先勝 立入日	14 友引 可 持	15 先負 不 持	16 仏滅 元気いっぱい運動教室 (山中) 可 持	17 大安 可 PET 持	18 赤口 地域リサイクル役場 下駐車場 9:00~11:00 行政相談 (P24) 可 持	19 先勝
20 友引 立入日	21 先負 可 持	22 仏滅 不 持	23 大安 天皇誕生日 立入日	24 赤口 小・中学校終業式 (1月14日まで冬季休業) 可 持	25 先勝 可 持	26 友引
27 先負 立入日	28 仏滅 可 持	29 大安 不 持	30 赤口 可 持 ※午前業務	31 先勝	1	2

閉 図書館=山中湖情報創造館閉館日 ※開館時間(9:30~19:00)詳しくはP17をご覧ください。12/1~8は、図書館システム機器入替のため休館
可 可燃物収集日 不 不燃物収集日 PET PETボトル収集日 8:30までに指定の場所に出してください。
持 持込(可燃・不燃) 持 持込(可燃のみ)=クリーンセンターへ直接搬入可能日(9:00~11:00 13:00~16:00)
 立入日=北富士演習場立ち入り許可日

山中湖村の人口と世帯(平成27年10月1日現在) ()は前月比

人口				世帯数
男	女	計	内外国人	
2,945 (+7)	2,928 (+5)	5,873 (+2)	150 (+2)	2,342 (+9)

戸籍の窓 9月届出分

おめでとう(誕生)	氏名 坂本 天野 健輔 真嘉	地区名 健一 弘規	保護者
おめでとう(誕生)	氏名 氏名 照井 智	地区名	届出人
おめでとう(誕生)	氏名 羽田 高村 ゆき 保光	地区名	届出人
おめでとう(誕生)	氏名 菊池 古屋 志織 一実	地区名 山中	届出人
おめでとう(誕生)	氏名 田口 天野 裕美子 研児	地区名 平野	届出人
おめでとう(誕生)	氏名 氏名	地区名	届出人

この広報はベジタブルインキを使用しています。
植物油インキ(ベジタブルインキ)は、植物性のため地球の環境にやさしいインキです。