

広報やまなかこ Yamanakako

PUBLIC INFORMATION



トピックス

- 村議会3月定例会 村長所信・提出案件 02-04
- 役場組織変更 05
- 統一地方選挙のお知らせ 06
- 東京2020オリンピック・パラリンピック フラッグツアー ... 07

4月

2019.April

No.438

村議会3月定例会 村長所信・提出案件

山中湖村議会第1回定例会(3月)にあたり、村長から村政運営に関しての考え方や議会に提出された案件が、説明されましたので、その概要を掲載して、村民の皆様のご理解とご協力をお願いいたします。

◎村長所信(抜粋)

本日ここに、平成31年第1回定例会が開会されるにあたり、提出しました案件につきまして、その概要をご説明申し上げますとともに、私の村政運営に関しての考え方を申し述べ、議員各位並びに村民の皆様のご理解とご協力を賜りたいと存じます。

はじめに、平成31年の年明けとともに執行された山梨県知事選挙において、長崎幸太郎新知事が誕生されました。

「停滞から前進へ。」掲げられましたスローガンと「山梨を幸せにする5つの約束」として示された具体的な方針は、これからの県政に希望と元気を与えてくれるものとして、大きな期待を寄せさせていただくとともに、今後の詳細な施策内容を注視し、必要な支援をお願いしながら、連動・協力して各種事業を推進していきたいと考えております。

また、本年は皇太子殿下が新天皇陛下に即位され、新しい時代が幕を開ける節目となりますが、平成を振り返ると、強い印象が残る数多くの出来事がありました。

バブル経済崩壊やリーマンショックなど、安定した経済成長に急ブレーキがかかり、阪神淡路や東日本等の大規模災害の多発、インターネットを中心としたIT技術の普及による情報化社会の急激な拡大、オウム真理教による地下鉄サリン事件発生、非自民による政権交代、東西冷戦構造の終了とアメリカ同時多発テロが起点となった対テロ戦争など、目まぐるしく変化し予断を許さない社会情勢でありましたので、少しずつでも穏やかで明るい未来となってく

れることを願うものであります。

即位に伴う大型連休時におけるごみ処理業務や診療所開設日などの役場関連業務については、出来るだけ影響を軽減するように検討するとともに、新元号への円滑な移行を図って参りたいと思っております。

さて、議員各位もご承知のとおり、一昨日の3月3日に長崎新知事をはじめとする関係者にも出席をいただき、「東京2020オリンピック・パラリンピック フラグ歓迎イベント」が、プール併用村民体育館で開催されました。

全国47都道府県を巡るツアーの最終となり、待望されていた両旗を、本村の小中学校の児童や生徒、保護者をはじめとする多くの村民の皆様、道志村やふじざくら支援学校からの方々など、500名以上の山梨県民により、県内市町村巡回の第一歩目の受け入れとして、歓迎いたしました。

東京都並びにオリンピック・パラリンピック競技大会組織委員会などの主催者や山梨県と、初めて実施する共同作業でありましたが、無事盛会裏に終了することが出来ましたので、7月21日のテストイベント並びに2020年の本大会に向けて、更に連携を深めていくとともに、歓迎イベントを契機として、本村での機運醸成をはじめとする関連事業を、更に積極的に展開していきたいと考えております。

本年7月21日のテストイベントについては、翌年のオリンピック本大会も含めて、山中湖村内のコース沿道周辺の競技運営サポートに携わっていただく「コースサポーター」を、2月1日から募集開始したところですが、そのテストイベントに合わせて、自転車口



ードレースのフランス代表チームが、山中湖村を拠点に遠征を実施することが決まりました。フランス代表チームは、7月16日から23日まで、テストイベントの大会参加のほか、移動・宿泊・トレーニングなど、2020年の本番に向けた確認を行う予定であります。

フランス関連では、友好交流協定の覚書を締結しておりますフランスのエヴィアン市が、本年10月に本村を訪問する意向を確認しました。

市役所の職員との行政情報交換や柔道協会との中学・高校生レベルの交流、エヴィアン水関係者による水工場見学などが、計画されておりますので、歓迎レセプション等受け入れ態勢を整えたいと考えております。

こうした大きな転機、また絶好のチャンスとして、迎える平成31年度は、本村行政にとってこれまで以上に重要な1年になると認識しております。

このため、庁内の組織機構編成については、4月1日から順調にスタートできるよう、すでに12月定例議会で課設置条例の一部改正を可決いただきました。

職務権限や中軸機能の明確化を図るために統括・次長制度を廃止し、効率的・効果的な行政事務を推進するために小規模な課の統廃合を行うとともに、事業量が増大するオリンピック推進室の格上げによる体制強化を行いますので、併せて職員の適材適所配置も図っていききたいと考えております。

具体的な事務事業を実施するにあたっての礎となる平成31年度当初予算の編成では、その基本的な考え方として、これまでの

取組みをさらに加速・充実させることを重点的に実施し、長期的な展望に立ち、激動する社会経済情勢にも耐え得る、持続可能な行政運営と体制構築を目指しております。

平成31年度の一般会計当初予算案は、法人村民税の減収が予想されるものの固定資産税の増収見込みから、村税は微減の見込みとなっており、選択と集中による重点化を行い、経費の戦略的・効果的配分を図りました。

今後の税収の動向や補正予算の財源等に注意を傾倒していかなければなりません。約9千万円となる基金の積み増しが出来る見込みの、安定した編成結果となりました。

当初予算案に計上された事務事業の主なものとしては、先ず、将来に向けた計画や現状の課題の整理などに向けた対応のための施策が挙げられます。

山中湖村の中長期的な行政の重要な羅針盤となる「長期総合計画」並びに地方創生を目的とした「まち・ひと・しごと総合戦略」について、それぞれ10年と5年の計画期間が満了となりますので、改定作業を進めます。

次代を担う子どもたちのためには、次世代育成支援対策として第2期の子ども子育て支援計画を策定し、少子化問題に適切な対応を図って参ります。

生活の基盤であり、地域の発展に欠くことのできない村道については、山中湖村全域の道路網の構想を策定し、今後の整備方針のベースとしたいと考えております。

また、学校校舎も含めた教育関係施設についても、建て替えや長寿命化の検討を行うとともに、その他、行政基盤となる各公共施設の長期的な管理計画を策定します。

特に、建築後長期間が経過し、大規模補修工事が年々増加するクリーンセンターについては、山

梨県が進める富士北麓・東部ブロックのごみ処理広域化計画を踏まえ、延命化・民間外部委託等も含めた今後のあり方を検討します。

共同化という観点では、住基・税務などを中心とする役場の基幹系コンピュータシステムについて、山梨県市町村総合事務組合による約2年後の共同化への参加を、峡南5町とともに決定し、共同化費用を負担するとともに、小中学校の教育系システムについても、山梨県全体での共同化に向けての準備として、既存システムのセキュリティ強化対策やセキュリティポリシーを策定します。

オリンピック関連では、「東京2020オリンピック山中湖村実行委員会」が実施する「300日前記念イベント」や「タイムトライアルレース」、機運醸成の事業などに補助を行い、実行委員会が中心となり事業を進めます。

また、民間では「山中湖サイクリングチーム」による自転車ロードレースチームも設立されておりますので、オリンピックを契機として「自転車の聖地」を目指したプロジェクトを立ち上げ、各種民間団体と連携して、山中湖から自転車文化を発信していけるよう、取組みをスタートさせたいと考えております。

観光関係については、「山中湖村版DMO」として昨年登録された一般社団法人山中湖観光協会の組織強化に向け、観光ニーズ調査、DMO専門官専従人材派遣、DMO推進事業、関連広告宣伝事業等を実施してまいります。地方創生推進交付金の充当を目指して、取り組んで参ります。

ハード面では、オリンピックの自転車コース沿いに位置する旭日丘の湖畔駐車場について、舗装を中心とした改良工事を予定するとともに、富士五湖の内4湖にあり観光客の方々から多くの要望が寄せられている山中湖の名称モニュメントについても、新設して参ります。

墓地利用者やハイキング客の皆様にご利用いただいております籠坂峠の公園墓地トイレについては、利便性の向上を図るための改修を実施します。

文学の森関係でも、三島由紀夫文学館が開館20周年を迎えますので、これまでの活動を振り返り三島文学の新たな可能性を広く発信するために、展示内容の更新と記念イベントの開催を行います。

昨年の夏は山中湖でも猛暑となり、山中・平野保育所も室温が30度を超えることが数日あったため、体温調整が難しい園児のために、両保育所にはエアコンを設置したいと考えております。

また、この冬は現在まで雪の少ない状況であり、老朽化が著しく故障も多い既存の大型除雪車で何とか対応しておりますが、5年前の大雪はまだ強烈な記憶を残しており、その対策は充実していかなければなりませんので、防衛省の補助金を頂戴しロータリー除雪車を購入いたします。

継続して取り組んでおります主要3地区の交差点の内、最大の交通量である山中明神前交差点周辺の整備については、これまで事業の進捗が停滞しておりましたが、事業の具体化に必要な施策として、財源の見込みを立てるために都市再生整備計画を策定するとともに、経年に伴う建物補償費再算定を実施し、事業の前進を図りたいと考えております。

防災関係については、備蓄品の必要数を検証し、調理不要な非常用食料を6,000食から3倍に、ペットボトル備蓄水を6,000本から2倍に、それぞれ5か年計画で、増加させる他、毛布や間仕切り等も購入を進めて参ります。

新年度も引き続き山中湖村の発展のため、全力を傾注してまいり所存でありますので、議員諸兄並びに村民の皆様には、村政執行に対し、ご理解・ご協力を賜りますようお願い申し上げます。

議会提出案件(概要)

議案第1号

山中湖村課設置条例の一部を改正する条例の一部を改正する条例制定について

関連窓口の統合による利便性を図るため、所要の改正を行うものであります。

議案第2号

山中湖村職員の勤務時間、休暇等に関する条例の一部を改正する条例制定について

人事院規則の一部改正に伴い、勤務時間の上限を規則に委任するための改正を行うものであります。

議案第3号

登録ホテル業用地建物に対する固定資産税の不均一課税に関する条例の一部を改正する条例制定について

引用法令の条項ずれ等による引用部分の整理及び制度運用上の問題点解決のために、所要の改正を行うものであります。

議案第4号

山中湖村放課後児童健全育成事業の設備及び運営に関する基準を定める条例の一部を改正する条例制定について

放課後児童支援員の基礎資格の追加、資格要件の拡大に伴い、所要の改正を行うものであります。

議案第5号

山中湖村ひとり親家庭医療費助成に関する条例の一部を改正する条例制定について

所得税法の配偶者控除の見直しに伴い、所要の改正を行うものであります。

議案第6号

山中湖村公共物管理条例の一部を改正条例制定について

山中湖村財務規則の改正に伴い、本条例に関係する規則となるために、所要の改正を行うものであります。

議案第7号

平成30年度山中湖村一般会計補正予算について

歳入

村民税の個人分として5,020万1千円を、法人分として2億1,961万8千円を、固定資産税として1億6,188万4千円を、それぞれ増額いたしました。また、国庫補助金の特定防衛施設周辺整備調整交付金として5,902万円を増額補正しております。

歳出

総務費の総務管理費につきましては、基金新規積立金として7億4,078万2千円を、ふるさと納税推進事業の寄付返礼品報償費等1,050万4千円を、それぞれ増額しました。また、執行残額の大きなものについては、各科目において、減額しております。

この結果、総額5億2,549万1千円の追加補正となり、歳入歳出それぞれ55億5,881万8千円となっております。

継続費については、平野地区公園整備事業(南工区)の平成30年度分事業費を減額しました。

繰越明許費については、次期基幹系システム導入支援事業、エコミュージアム推進事業、村道山中29号線他1路線道路拡幅測量設計補償調査事業・景観づくり事業、山中小学校進入路用地購入事業の計5事業について、年度内に完了しない見込みのため、繰り越すものであります。なお、公用車購入事業は購入が完了しましたので、変更を行うものであります。

議案第8号から議案第14号までの特別会計補正予算について

主な内容は歳入見込みについての見直しと歳出予算の執行状況を精査した結果、所要の補正を行うものであります。

また、下水道特別会計では、地方債の補正と流域下水道維持管理負担金の減額を、簡易水道特別会計では、水道システム元号変更改修事業を、繰り越すものであります。

議案第15号

平成31年度山中湖村一般会計予算を定めることについて

議案第16号

平成31年度山中湖村国民健康保険特別会計予算を定めることについて

議案第17号

平成31年度山中湖村下水道特別会計予算を定めることについて

議案第18号

平成31年度山中湖村簡易水道特別会計予算を定めることについて

議案第19号

平成31年度山中湖村観光施設特別会計予算を定めることについて

議案第20号

平成31年度山中湖村介護保険特別会計予算を定めることについて

議案第21号

平成31年度山中湖村介護予防支援事業特別会計予算を定めることについて

議案第22号

平成31年度山中湖村後期高齢者医療特別会計予算を定めることについて

議案第23号

山中湖村立花の都公園の指定管理者の指定について

平成31年4月から5年間の花の都公園の指定管理者について、株式会社山中湖観光振興公社を指定しようとするものであります。

議案第24号

山中湖村立温泉施設の指定管理者の指定について

平成31年4月から5年間の花の都公園の指定管理者について、株式会社山中湖観光振興公社を指定しようとするものであります。

4月から役場の組織が一部変わります

村では、新たな行政課題や多様な住民ニーズに的確に応えていくため、4月1日から組織機構の一部を変更します。また、迅速な意思決定、職員配置適正化のために、グループ制を試行的に導入します。今後とも新たな行政需要への対応や、効果的・効率的なサービスの提供に努めていきます。

場所	課(室)名 電話番号	グループ	主な業務	
庁舎1階	総務課 TEL.62-1111	総務グループ	秘書、職員の人事・給与、条例、規則、議会、選挙	
		防災グループ	消防団、防災、交通安全、水上安全	
		財政グループ	財政運営、財産、入札、契約、指名参加、ふるさと納税	
	税務住民課 TEL.62-9972(税務) TEL.62-9973(住民)	調査課税グループ	固定資産税、住民税、軽自動車税、入湯税、償却資産、公図	
		徴収グループ	税の収納、滞納処分	
		住民窓口グループ	各種証明書の発行、戸籍、住民登録、国民年金、児童手当、公園墓地	
		医療保険グループ	国民健康保険事業、後期高齢者医療事業	
	観光産業課 TEL.62-9977(観光) TEL.62-9978(産業)	観光推進グループ	観光基本構想・計画、観光宣伝、観光案内、観光事業	
		観光施設グループ	観光施設の維持管理、観光地美化事業、温泉、交流プラザきららの運営、維持管理、船舶航行届受付、ウェルカムカード	
		産業振興グループ	農業委員会、農林水産業、商工業、土地改良、野生鳥獣の保護管理	
	会計課 TEL.62-3812	会計グループ	現金の出納及び保管	
	教育委員会 TEL.62-3813	総務学校グループ	教育委員会、小中学校、学校給食、学校保健、教育相談、就学援助	
		生涯学習グループ	公民館、コミュニティセンター、文化財、青少年、社会教育、社会体育、文学館、図書館、体育施設、体育協会、文化協会	
	庁舎2階	総合政策課 TEL.62-9971	企画調整グループ	地方創生、総合計画、演習場対策、総合開発、都市計画、建築基準法
			まちづくり推進グループ	自然公園法、景観形成、まちづくり事業、空き家対策、移住定住対策
地域情報グループ			広報、統計、地域情報化、情報セキュリティ、特定個人情報	
建設水道課 TEL.62-9975 TEL.62-9974		建設グループ	道路、橋りょう、河川	
		水道グループ	簡易水道・公共下水道料金、維持管理	
		地籍グループ	地籍調査事業、管理	
		環境衛生グループ	環境保全、公害・浄化槽、クリーンエネルギー	
オリンピック推進室	オリンピック推進グループ	オリンピック関係業務		
議会事務局 TEL.62-3166		議会の運営、監査、固定資産評価審査委員会、公平委員会		
老人福祉しあわせセンター	福祉健康課 TEL.62-9976	健康グループ	健康づくり、健(検)診、母子保健、食育、予防接種、感染症、精神保健	
		福祉グループ	保育所、生活保護、高齢者福祉、児童福祉、障害福祉、母子福祉	
		介護保険グループ	介護保険事業	
		地域包括支援グループ	地域包括支援センター、介護予防、高齢者の総合相談事業	

統一地方選挙4月7日(日)・21日(日)

大切な一票を無駄にすることなく、 みんなそろって投票しましょう!

今年4月は「統一地方選挙」が実施されます。4月7日(日)は「山梨県議会議員一般選挙」、21日(日)は「山中湖村議会議員一般選挙」の投票日です。

「投票所入場券(入場券)」を告示日以降に郵送しますので、投票の際にお持ちください。入場券が届く前に期日前投票を行う場合や、入場券を紛失してしまった場合は、運転免許証など本人確認ができるものをお持ちのうえ、投票所受付でお申し出ください。入場券が無くても投票できます。

また、投票日に仕事や旅行、冠婚葬祭などで投票所へ行けない方は、「期日前投票」をご利用ください。私たちの身近な政治に参画する代表者を決める大切な選挙です。大切な一票を投票しましょう。

山梨県議会議員一般選挙

投票できる人

- 山中湖村の選挙人名簿に登録されている人
- 平成13年4月8日以前に生まれた日本国民
- 平成30年12月28日以前から引き続き3カ月以上山中湖村の住民基本台帳に登録されている人

告示日 3月29日(金)

投票日 4月7日(日) 午前7時～午後8時

投票場所 投票所入場券に記載の投票所

—— 〈期日前投票〉 ——

[日時] 3月30日(土)～4月6日(土)

午前8時30分～午後8時

[場所] 山中湖村役場 1階

山中湖村議会議員一般選挙

投票できる人

- 山中湖村の選挙人名簿に登録されている人
- 平成13年4月22日以前に生まれた日本国民
- 平成31年1月15日以前から引き続き3カ月以上山中湖村の住民基本台帳に登録されている人

告示日 4月16日(火)

投票日 4月21日(日) 午前7時～午後8時

投票場所 投票所入場券に記載の投票所

—— 〈期日前投票〉 ——

[日時] 4月17日(水)～4月20日(土)

午前8時30分～午後8時

[場所] 山中湖村役場 1階

山中湖村議会議員一般選挙 立候補予定者説明会

任期満了に伴う平成31年4月21日執行の山中湖村議会議員一般選挙の立候補予定者説明会を次のとおり開催します。

立候補に関する各種説明のほか、立候補届出に必要な書類等の配布を行いますので、関係する方は出席されますようお知らせします。

なお、会場の都合がありますので、出席者は立候補予定者につき2名までとさせていただきますのでご承知おきください。

日 時 4月2日(火) 午前10時～

場 所 山中湖村役場2階 第一会議室

問い合わせ 山中湖村選挙管理委員会(山中湖村総務課内) TEL.62-1111

山梨県で
最初!

東京 2020 オリンピック・パラリンピック

フラッグツアーがやってきた!

東京 2020 オリンピック・パラリンピック競技大会に向けた気運醸成の一環として、オリンピックフラッグ・パラリンピックフラッグが巡回する「東京 2020 オリンピック・パラリンピック フラッグツアー」が、山梨県で最初に山中湖村にやってきました。

3月3日(日)にプール併用村民体育館で開催された「東京 2020 オリンピック・パラリンピック フラッグツアーフラッグ歓迎イベント」(主催:東京都、東京 2020 組織委員会、JOC、JPC)には、600名余りの皆さんにご参加いただきました。

山梨県にフラッグを引き継いだのは、フラッグツアーアンバサダーの米満達弘(よねみつ たつひろ)

氏<オリンピック・レスリング / ロンドン 2012 大会 金メダリスト / 山梨県富士吉田市出身>です。壇上では、米満さんが精一杯フラッグを振ることで大きな歓声が沸き、その後、県や地元の代表者たちが高々とフラッグを振ると、会場から大きな歓声が上がりました。

米満さんからは、「間近に迫ってきた東京2020大会を皆で応援して盛り上げていきましょう。」と力強い挨拶があり、このほかにも、トークショーや、会場に集まっていた皆さんとフラッグとの写真撮影タイムも行われ、会場は大いに盛り上がりました。



山中湖村長、道志村長及び各学校の代表の方々



山中湖村ブルーレイクビートの演奏



道志村 七里太鼓の演奏



終了後、参加者全員と記念撮影を行いました

Photo by 東京都 / Tokyo 2020



東京 2020 オリンピック テストイベント・自転車ロード コースサポーター募集

山中湖村も会場になっている東京2020オリンピック「自転車ロードレース」に向けて、**7月21日（日）**に同競技のテストイベントが開催されます。村では、村内コース上でテストイベントを支える「コースサポーター」を募集します。みんなで一緒に大会を盛り上げましょう。

※「コースサポーター」は東京2020オリンピックの「大会ボランティア」「都市ボランティア」ではありません。

応募方法

申込用紙に必要事項を記入し、ファクシミリ、郵送、直接提出により応募ください。
(申請用紙は、オリンピック推進室・ホームページから入手可能です。)

・FAX

【送信先】 山中湖村 オリンピック推進室
(Fax) 0555-62-0827

・郵送

【郵送先】 〒401-0595
山梨県南都留郡山中湖村山中237-1 山中湖村 オリンピック推進室

・直接提出

【提出先】 山中湖村 オリンピック推進室
(受付時間 午前8時30分～午後5時15分)

活動時間

1日当たり4時間程度

(開始前・終了後のミーティング、休憩時間を含みます)

募集人数 485名

次の全てに当てはまる方が応募可能です

- ① 活動する年度末時点で、満16歳以上（中学生は不可）
- ② 日本国籍を有する方又は日本に居住する資格を有する方
- ③ 競技実施前に実施する活動説明会に必ず参加できる方
外国語での会話能力は不問です。

積極的に応募していただきたい方

- ・東京2020大会自転車競技コースサポーターとして、大会への参画、活躍したいという熱意を持っている方
- ・お互いを思いやる心を持ち、チームとして活動したい方

～山中湖村国際交流員「トム・ボシス」の記事シリーズ～

高原に吹いている

フランスの風 を感じてみませんか？

Bonjour、国際交流員のトム・ボシスです。

さて、東京2020オリンピック大会も、あと500日を切りました。

山中湖村では、事前合宿地として、世界第2位の自転車ロードレース競技フランス代表チームが決定しております。日程についても段々決まってきました。また、山梨県内ではフランスの代表チームの事前合宿が11市町村で協定を結んでいます。

更に、山中湖村では、フランスのエビアン市との交流関係もあり、10月には訪問団も来村することとなっています。まさに山梨県・山中湖村は、オリンピックを契機としてフランスとの友好が深まっております。



オリンピックは、スポーツとの枠を超えて、世界各国をつなげるイベントだと思っております。そんな思いから私の母国語であるフランス講座(関連 P22)を村民に向けて開催することとなりました、この機会に文化とことばに触れ訪れるフランス人と気軽にあいさつを交わすことが「おもてなし」になると思います。

そして、山中湖村を拠点に置くサイクリングチーム「山中湖シクリスムフォーメーション」に3月26日から、フランス人選手の「Enric LEBARS選手」(エンリック・ルバース)が入団しますので、ぜひフランス語で応援のことばを送ってみてください。

アレ
〈応援のことば〉 Allez! (がんばれ!)



--- 選手 ---

- | | | |
|--|--------------|-------|
| | 森崎 英人 | (19歳) |
| | 塚本 一樹 | (20歳) |
| | 福田 圭晃 | (18歳) |
| | 山之内 壮真 | (17歳) |
| | Enric LEBARS | (30歳) |
| | Valentin REY | (23歳) |
| | Tom BOSSIS | (25歳) |
| | 香山 飛龍 | (18歳) |

山中湖シクリスムフォーメーション始動!

山中湖村にトップレベルのサイクリングチームが発足しました

「自転車の聖地」を目指す山中湖村に、トップレベルの自転車競技チームが始動します。選手は村内に拠点を置き、2020年にプロリーグへの昇格を目指し、全国各地の大会を転戦してまいります。また、誰でも入会できる「山中湖サイクリングクラブ」という自転車コミュニティが設立されます。更に、村内において、サイクルベースの運営、村主催の自転車関連イベント(自転車教室、大会等)にも参画してまいります。

問い合わせ contact@yamanakakocyclingteam.fr

空き家・空き店舗バンク

登録物件募集!!

山中湖村では、平成31年4月から「山中湖村空き家・空き店舗バンク」制度を実施します。

この制度は、定住の促進と地域の活性化を図ることを目的に、

空き家・空き店舗情報を登録していただく制度です。

売却や賃貸を希望する空き家の所有者等から物件情報を登録いただき、

村ホームページ等を通じて、利用希望者に情報を提供します。

■□■ 空き家・空き店舗バンク登録及び利用の流れ ■□■

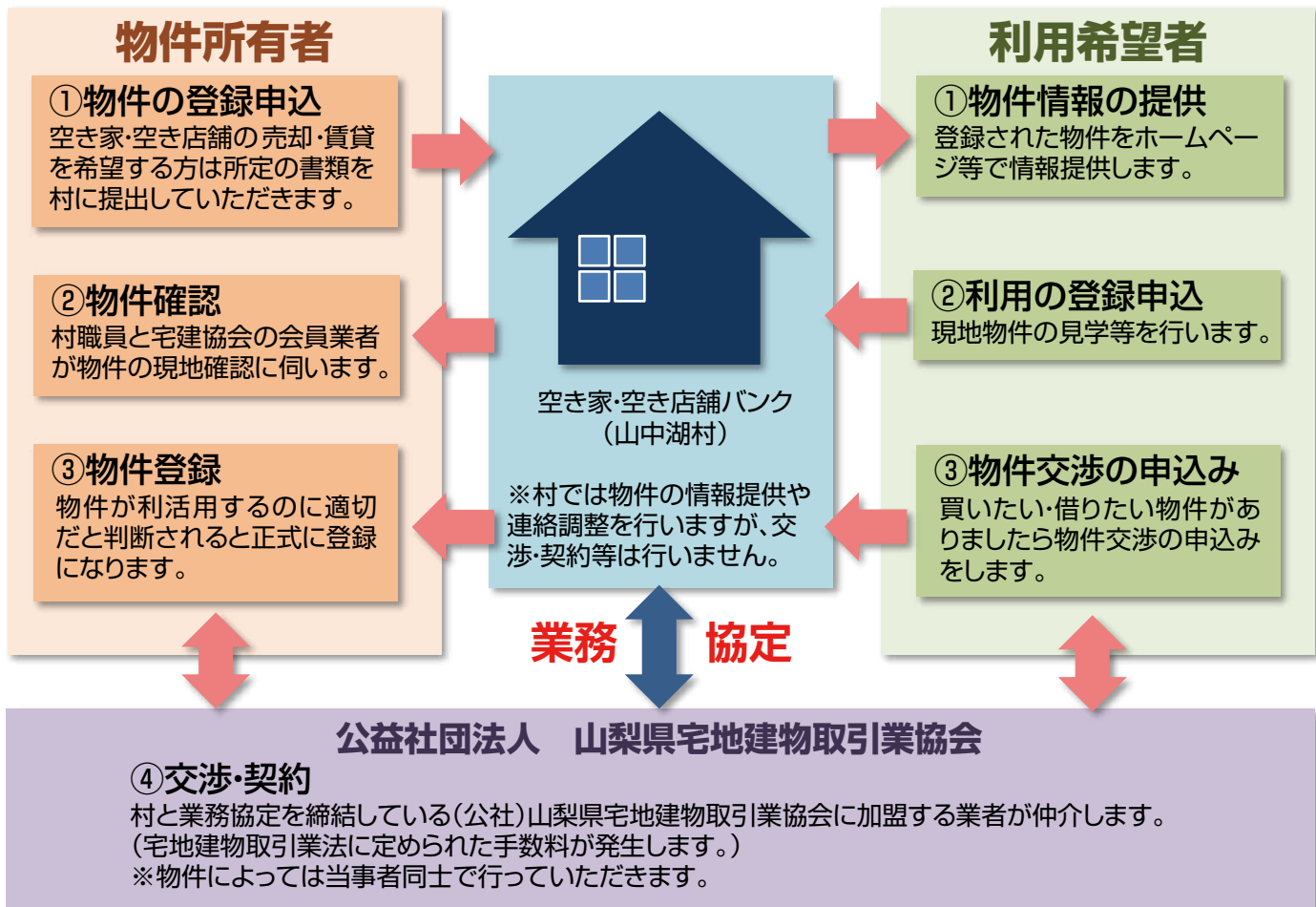

住んでいない・使っていない物件を
空き家・空き店舗バンクに登録してみませんか？

●問合せ 〒401-0595 山中湖村山中237-1
山中湖村役場総合政策課 まちづくり推進G TEL:0555-62-9971 FAX:0555-62-0827
E-mail:kikaku@vill.yamanakako.lg.jp

看板のルールが変わりました!



看板(屋外広告物)のルールを定めた山梨県屋外広告物条例が改正され、平成31年4月から看板の点検を実施していただくことになります。

○点検の対象

すべての看板が対象です。
次の看板は対象外ですが、良好な状態に保つ適正な管理は必要です。
貼紙、貼札、のぼり旗、立看板、車両・船舶等に表示するものなど

○点検の方法・時期

目視、打診などにより、次の期間内毎に点検をする必要があります。

【点検時期】

許可が必要な看板：許可の有効期間内
許可が不要な看板：堅ろうな物は3年以内
(小規模な自家用看板等)その他の物は2年以内

この期間内であればいつ点検を行っても構いません。他の点検(特殊建築物定期調査報告など)と併せて行うことが容易です。

○有資格者による点検が必要な看板

【対象看板】

看板の上端の高さが地上から4メートルを超えるもの

【資格】

- ・屋外広告士
- ・建築士
- ・山梨県屋外広告物講習会修了者
- ・他の地方公共団体が行う屋外広告物講習会修了者
- ・職業訓練修了者(広告美術科にかかるもの) など

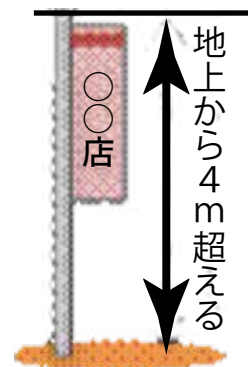

○「山梨県屋外広告物安全点検指針」をご活用ください。

安全点検を実施する際に参考となる「山梨県屋外広告物安全点検指針(平成31年4月)」を作成しています。点検箇所や点検の方法、点検結果の記載例を掲載しています。

詳しくは

山梨県 屋外広告物

で検索

点検を実施する際にご活用ください。



○ 看板のオーナーや管理者には管理義務があります。

- ・許可が不要な看板(小規模な自家用看板等)にも管理義務があります。
- ・看板落下などの事故が起こった場合、管理責任や賠償責任を問われる可能性があり、長年積み重ねてきた信頼を一瞬で失うことになりかねません。



看板を安全に管理するために定期的な点検を行いましょう。

■ 看板(屋外広告物)に関する相談窓口

富士・東部建設事務所 吉田支所 0555-24-9049

山中湖村デザインノート

VOL.3
全4回

デザインノートとは 地区の将来イメージをあらわしたものです

デザインノートは、山中・平野・長池・旭日丘の各地区の特徴を活かしたまちづくりに向けてつくられました。公共の整備計画（ハード）から、村民の皆さんの取り組み（ソフト）まで、まちづくりに関連するさまざまな情報をもとに、地区の将来像を一枚の絵で表しています。このデザインノートを見ながら村民の皆さんと地域の将来像を議論し、より良いものに更新していくことで、魅力ある村づくりにつなげていければと思っています。

- ◆ 全4回で、1地区ずつ掲載します
- ◆ デザインノートはここでも見られます！

① 村役場 web サイトに掲載
<http://www.vill.yamanakako.lg.jp/docs/2019011800019/>

② 各地区の主要施設に大サイズで掲示

村役場

山中：公民館 長池：コミュニティセンター

旭日丘：情報創造館 平野：ゆいの広場ひらり

- ◆ ぜひみなさんのご意見お寄せください！
問い合わせ 総合政策課 TEL 62-9971

今回の特集地区

長池地区の空間づくり

長池は、湖畔に沿って防風林が立ち並び、その後ろの旧道に沿って住居が並ぶ集落です。こうした中心部の集落構造は、明治の頃から現在までほとんど変わっておらず、立派な民家の多い特徴的な暮らしの風景が残っています。また、親水公園のある湖畔側は、富士山を眺める多くの人で賑わう場所ですが、1月には御神木祭・どんど焼きが行われ、集落にとって大事な場所でもあります。

そこで長池地区では、まず旧道沿いの「暮らしの風景」を大事にすることを軸としています。そしてその旧道が湖畔に突き当たる交差点付近は、湖や山の風景とも出会う場所であり、同時に祭りなどの暮らしの風景とも出会う集落の入り口となるような空間づくりを目指しています。

TOPIC
3

村民みなさんの活動と連携しながら まちづくりを進めています

村民の中には、来訪者をおもてなししようと自主的な活動をされている方が多くいらっしゃいます。例えば、名所を散策するためのマップやサインを作ったり、湖畔をキレイにする清掃活動をしたり、郷土食を開発したりと様々で、村役場ではそうした村民活動に対する補助をおこなっており、毎年3月頃に村の未来発表会では活動内容を報告していただいています。さらに、そのような村民活動と広場・街路などの空間づくりとが連携することで、より魅力的な地域にしていければと考えています。



長池地区 デザインノート

Ver.190130

このデザインノートの内容は、あくまで現時点の案であり、今後の村民のみなさんとの議論やまちづくりの動向によって更新されます

■長池地区 空間づくりの方針 (案)

旧道沿いの暮らしの風景を軸に
湖や山の風景とも出会える場所
とする



- ・ムラナカの道 → 集落中心部の暮らしの風景を活かした道のデザイン
- ・交差点周辺 (道祖神・消防屯所・湖畔側広場)
→ 集落の入り口・どんど焼き・湖と山との出合いの場としてデザイン

■道路および排水施設整備 <計画>

相模原市緑区長池・近隣の里
★ 徐福伝説



道祖神は、天野三郎氏の先祖が寄附した敷地内に立つ。どんど焼き当日は、同土宅に男性が集まって御神木の飾り付けの準備をする。若い男性は外で御神木の組み立てや飾り付けを行う。

■街路検討 <計画>

「地区の防災機能を高めつつ、日常生活で使いやすい街路」

- ・道路幅幅
- ・交差点幅幅
- ・隅切り
- ・消防詰所・トイレ改善

□交差点周辺 「くらしの風景が湖と交じり合う場所」

- ・来訪者が利用するトイレや、地域の人が利用する詰所などの施設が共存し、道路を挟んで一体的な空間とする
- ・年に一度のどんど焼きを開催するのに適し、かつ見晴らしの良い広場とするのが望ましい

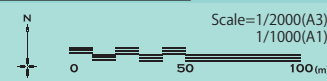

凡例

- 旧道・古道
- 旧水路
- ★ 宝
- まちづくり活動・ソフト (村民活動) 村民が主体となって行っているもの (協働) 村民と役場が協力して行っているもの
- 整備事業・ハード <構想> 実現までに十分な検討・協議が必要なもの <計画> 実現に向けた検討・協議が始まっているもの
- 将来へ向けた考察

○郷土食の会 (村民活動)

- ・郷土料理研究
- ・郷土食の普及
- ・山中産産スイーツの開発

○長池まちづくり協力会 (村民活動)

- ・区内の環境整備

○長池フットバス協会 (村民活動)

- ・数値マップの作成 (英語版・イラスト版)
- ・数値コース説明看板・旧跡案内看板の制作および設置
- ・旧街道・景勝地等ににおけるベンチやフラワーボットの設置

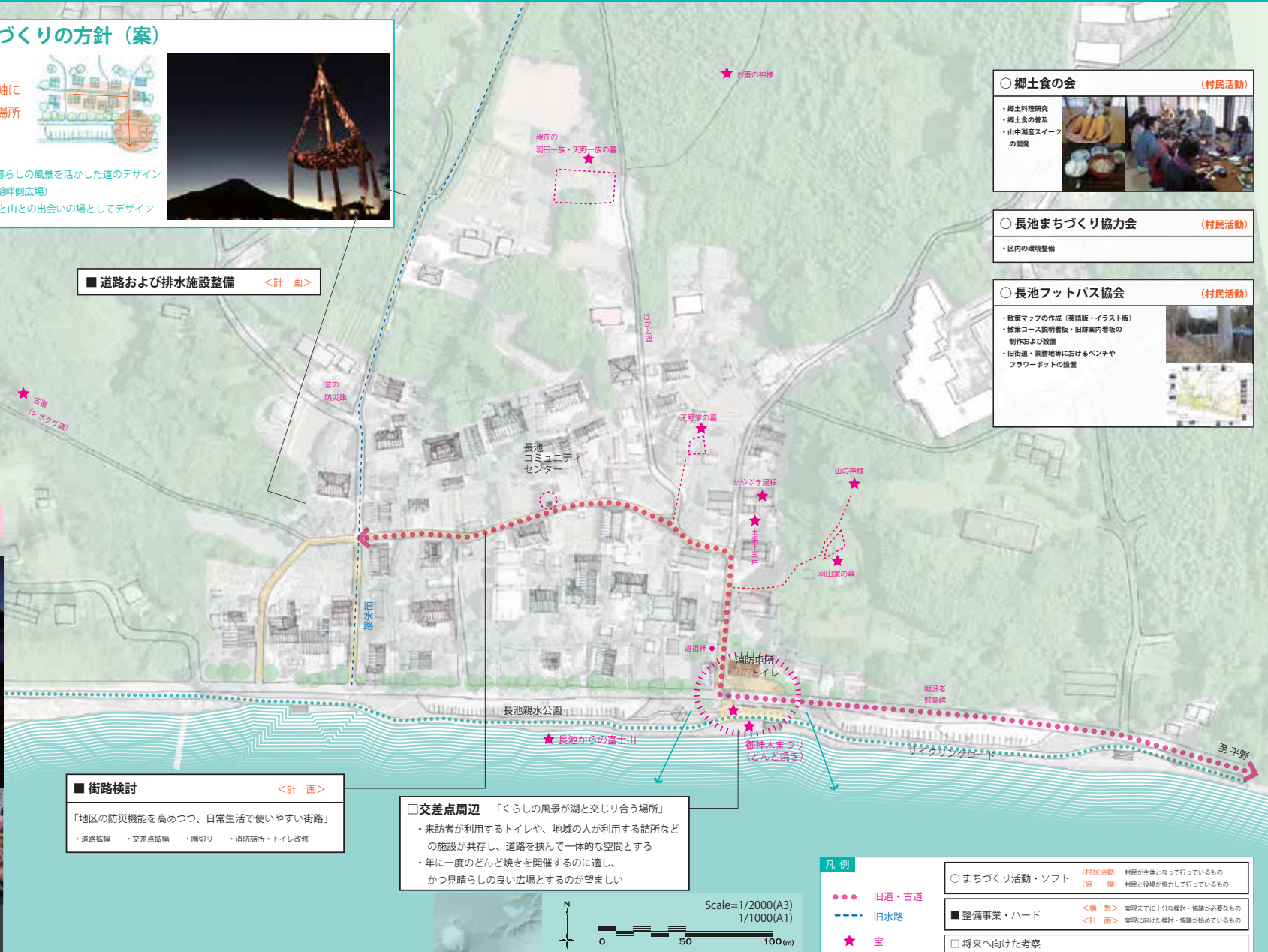

村税に係る延滞金及び滞納処分 ～悪質な滞納は絶対に許しません～

●村税に係る延滞金

納期限を過ぎてから税金を納める場合、その遅延した税額及び期間に応じて延滞金が加算されます。延滞金とは、納期限内に納めた人との公平性を保つために加算され、徴収するものです。

延滞金とは・・・

納期限までに税金が完納されない場合には、納期限の翌日から納付の日までの日数に応じ、税額に次の割合を乗じ、計算した延滞金がかかります。

- 納期限の翌日から1ヶ月以内 → 年 **2.9%**
- 納期限の翌日から1ヶ月以降 → 年 **9.2%**

●村税に係る滞納処分

給与・年金以外の雑所得等 … 差押え → 充当
不動産・自動車・装飾品等 … 公 売 → 換価 → 充当

納期限を過ぎても納付されないと、督促状(手数料100円)が送付されます。督促状を発送した日から10日過ぎても納付されない場合、滞納処分の対象となります。

村では、山梨県地方税滞納整理機構と連携し、納付の意思が確認できない場合には、財産調査を行ったうえで、給与等(年金外の雑所得・不動産・自動車・預貯金・生命

保険・還付金等)を差し押さえ、徴収した後、滞納税額に充てております。

また不動産関係については、インターネット公売等により、換価した金額を滞納税額に充当したり、場合によっては、職員が滞納者の自宅等を強制的に搜索して財産を差し押さえ、それらを搬出することもあります。

平成31年度 土地及び家屋の価格等の縦覧

- 縦覧期間 毎年4月1日～5月31日(土曜日・日曜日・祝祭日を除く)
- 縦覧場所 山中湖村役場 税務住民課
- 縦覧できるもの 土地価格等縦覧帳簿及び家屋価格等縦覧帳簿
- 縦覧できる方 次のいずれかの条件を満たす方
 - ・村内にある土地または家屋の固定資産税の納税者
 - ・村内にある土地または家屋の固定資産税の納税者の同意を得た方
 - ・村内にある土地または家屋の所有者で固定資産税の納税者の納税管理人

軽自動車の減免

身体または心身に障害のある方のために使用される軽自動車等で、一定の要件に該当する場合は、納税義務者等の申請により軽自動車税を減免します。

身体または心身に障害のある方が所有する軽自動車等(18歳未満の場合、生計を共にする方が所有する軽自動車等を含む)で、通学・通院・通所、もしくは生活のために運転する軽自動車は、軽自動車税の減免が受けられます。(1人につき1台に限ります。)

軽自動車税の納税通知書が届いてから、**納期限の7日前までの間に申請**をすることにより、軽自動車税が減免されます。

減免は、一度申請すれば毎年必ず適用されるのではなく、送付される納税通知書を受け取った後、減免申請を行う必要がありますので、次の書類等を用意していただき、税務住民課窓口にて申請を行ってください。

■用意するもの

- ①身体障害者手帳(戦傷病者手帳・療育手帳・精神障害者保健福祉手帳)
- ②軽自動車車検証 ③運転免許証 ④届出者の印鑑 ⑤納税通知書

軽自動車とは・・・

原動機付自転車、軽自動車、小型特殊自動車及び2輪の小型自動車等です。
これらを総称して「軽自動車等」といいます。

軽自動車税とは・・・

軽自動車税は、原動機付自転車、軽自動車、小型特殊自動車及び2輪の小型自動車に対し、その所有者に課税されます。

税金を納める人・・・

毎年4月1日現在、主たる定置場が山中湖村内にある軽自動車等の所有者になります。
(所有権留保割賦販売の場合は、買主を所有者とみなします。)
したがって、4月2日以降に廃車等をされてもその年度分の税金は全額納めていただくこととなります。

※軽自動車税には、月割課税の制度はなく、還付はありません。

〈問い合わせは・・・〉 ◎山中湖村ナンバーの車両 山中湖村役場 税務住民課 TEL.62-9972
 ◎山梨・富士山ナンバーの車両 山梨軽自動車協会 TEL.055-262-7548

平成31年度の軽自動車税の納期限は、

納期限・口座振替日ともに **5月7日(火)** です

会社を退職した時の国民年金の手続き

会社をやめてから再就職するまでの間、その期間は国民年金1号の期間となり、その間は国民年金保険料を納めていただく必要があります。ただし、ご家族の中でどの方がやめたか、前の会社をいつやめたかなどによって手続き方法が異なります。

・国民年金第1号被保険者とは

20歳以上60歳未満の自営業者・農業者とその家族、学生、無職の人等、厚生年金に加入していない方。

・国民年金第2号被保険者及び国民年金第3号被保険者とは

民間会社員や公務員など厚生年金、共済の加入者の方(2号)、またはその方に扶養されている方(3号)。

1. 国民年金第2号被保険者である配偶者の被扶養者にならない場合

会社をやめた方が、その後配偶者の方の扶養に入らない場合は国民年金第1号資格取得の手続きが必要になります。

2. 国民年金第2号被保険者である配偶者の被扶養者になる場合

国民年金第3号被保険者になるための資格取得の手続きが必要です。配偶者の勤務先を通じて、書類の提出をお願いします。

3. 配偶者がいる場合の手続き

会社員などの国民年金第2号被保険者が退職した際、その被保険者に扶養されていた配偶者もそれと同時に国民年金第3号被保険者の資格を喪失するので、国民年金第1号資格取得の手続きをしていただく必要があります。

4. 会社をやめ、同月中に再就職された場合

ご本人の国民年金保険料納付の必要はありませんが、国民年金第1号資格取得の手続きは必要になります。(退職された月の翌月以降就職の場合は保険料納付の必要があります。また、月末退職された際に、翌月中に再就職されなかった場合は、保険料納付の必要があります。上記と同様に、国民年金第1号資格取得の手続きは必要になります。)

5. 国民年金保険料の納付が難しい場合

所得が少ないなど、保険料を納めることが経済的に困難な場合には、本人の申請手続きによって承認を受けると、保険料の納付が免除になるなどの制度があります。納付が難しいという方は、必ず免除等の申請を行ってください。(上記の国民年金取得の手続きと同時に行えます。窓口で希望の旨をお伝えください。)

申請窓口のご案内

税務住民課・住民窓口グループ(62-9973)、もしくは、大月年金事務所までご連絡ください。役場窓口にて年金加入・喪失等の手続きを行う際には、退職・離職証明書などの会社

をやめた日付の確認ができる書類をお持ちください。運転免許証等の身分証を確認させていただく場合もございます。

大月年金事務所ご来庁の際には事前の予約をお勧めしています

年金に関する電話のお問い合わせや、事前予約に関しては、以下までお願いします。(大月年金事務所では、事前予約のない場合窓口でのご案内ができないことがあります。)

大月年金事務所 お客様相談センター
TEL.0554-22-7939

教育委員会だより

2019年度がスタートしました。新しい年度になり教育委員会では2019年度の小中学校や社会教育・社会体育のおもな行事を紹介します。

村民の皆さんの教育委員会の運営に対するご理解とご協力をお願いします。

なお、都合により内容及び期日が一部変更になることもありますので予めご了承ください。

4月

- **学校関係**
 - 小中学校 入学式 4日
 - 小中学校 始業式 5日
 - 中学 PTA総会 15日
 - 山小 PTA総会 17日
 - 東小 PTA総会 19日
- **社会教育関係**
 - 文化協会理事会・総会 24日
- **社会体育関係**
 - 体育協会理事会・総会
 - チャレンジ富士五湖 21日

5月

- **学校関係**
 - 心肺蘇生法講習会(教員) 27日
- **社会教育関係**
 - スポーツ少年団理事会(南都留)
 - 南都留町村体育協会連絡協議会総会
 - 村民ゴルフ大会
 - スポーツ少年団総会(山中湖村)

6月

- **学校関係**
 - 中学 総合体育大会 7日～
- **社会教育関係**
 - プール開放
 - 常会別ソフトボール大会
 - ボクシング・エクササイズ教室



7月

- **学校関係**
 - 小中学校 夏休み 23日～
- **社会教育関係**
 - 夏の生活指導打合せ会
 - キッズクッキング
 - 陶芸体験教室
 - 地引き網体験教室
 - 選書ツアー
- **社会体育関係**
 - プール開放
 - スポーツ少年団理事会(南都留)
 - ヨット教室
 - ボクシング・エクササイズ教室
 - 水中ウォーキング教室

8月

- **学校関係**
 - 小中学校 始業式 20日
- **社会教育関係**
 - 南都留地区ジュニアリーダーキャンプ
 - やまなかこ文学の森フェスタ
 - 10日・11日・12日
 - 山中湖俳句大会 19日
- **社会体育関係**
 - プール開放
 - 山中湖水泳大会
 - ヨット教室
 - 水中ウォーキング教室

9月

- **学校関係**
 - 東小 運動会 5日
 - 山小 運動会 7日
 - 中学 からまつ祭 11日・12日
- **社会体育関係**
 - 山梨県体育祭り
 - 体力・運動能力調査

10月

- **学校関係**
 - 中学 新人戦 5日～
 - 中学 マラソン大会 11日
 - 就学児健診 25日
 - 東小 学習発表会 30日
- **社会教育関係**
 - 三島由紀夫レイクサロン 13日
 - 選書ツアー
 - キッズクッキング
- **社会体育関係**
 - 山中湖村民体育祭 2日(予定)
 - VF甲府サンクスデー 13日(予定)
 - ソフトボール選手権大会

11月

- **学校関係**
 - 山小 しらかば祭 7日
- **社会教育関係**
 - 山中湖村文化祭
 - 成人式打合せ会



12月

- **学校関係**
 - 小中学校冬休み 24日～
- **社会体育関係**
 - 総合型スポーツクラブ
 - スケート教室
- **社会教育関係**
 - キッズクッキング



1月

- **学校関係**
 - 東小・中学 始業式 10日
 - 山小 始業式 14日
 - 東小 入学説明会 31日

- **社会教育関係**
 - 山中湖村成人式



2月

- **学校関係**
 - 中学 入学説明会 3日
 - 山小 入学説明会 4日

- **社会教育関係**
 - 山中湖俳句大賞
 - 学校俳句大賞

- **社会体育関係**
 - 山中湖村スケート大会

3月

- **学校関係**
 - 中学校 卒業式 11日
 - 小学校 卒業式 19日
 - 小中学校 修了式 25日

- **社会体育関係**
 - ソフトバレーボール大会

元気いっぱい山中湖健康診査(春)

身体の健康状態は、自分の感覚だけでは分かりません。健診を定期的に受け異常が無いかチェックしましょう。

春の健康診査の日程 5月13日(月)～16日(木)

対象者:20～74歳の方 75歳以上で、7月25日(木)・26日(金)の高齢者健診が受診できない方
(混雑緩和のため、75歳以上の方は原則7月の受診をお願いいたします)

春の健康診査の申込みは**4月12日(金)まで**です。

3月に送付したハガキを返送し、期日までに申し込んでください(事前申し込みが無いと受診できません)。

申込みをした方に健康診査の2～3週間前に問診票及び検査セットを送付します。

転入者等、ハガキが3月に届いていない方で受診希望の方は、福祉健康課までお問い合わせください。

【健康診査年齢別料金表】

健診項目	実際の費用	20～34歳	35～64歳	65～69歳	70～74歳	75歳以上	備考
基本健診	9,454円 (75歳以上 9,033円)	1,000円	1,000円	1,000円	無料	無料	身体計測・血圧測定・血液検査等
肝炎ウイルス検査 (B型肝炎・C型肝炎)	B型783円 C型1,782円		無料	無料	無料	無料	今年度40歳になる方 及び今までに検査を 受けたことがない方。
大腸がん検査	1,718円		500円	500円	無料	無料	検査キットを当日提出
肝がん検査	3,272円		500円	500円	無料	無料	超音波検査
肺がん検査 (胸部レントゲン)	1,807円		無料	無料	無料	無料	胸部レントゲン検査
喀痰検査	2,938円		400円	400円	無料	無料	喫煙者のみ ※今年は事前に検査キットを役場に取りに来て、 健診当日に提出できる方のみ受診可能
前立腺がん検査	1,615円		500円	500円	500円	無料	50歳～74歳(血液検査)
胃バリウム検査	5,832円		500円	500円	無料	無料	35～74歳
胃ペプシノゲン検査	3,078円						75歳以上のみ。 過去に要精密検査になった方は対象外

今年も南関東防衛局の特定防衛施設周辺整備調整交付金を活用し、負担金の軽減を図っています。

【40歳～74歳の社会保険被保険者及び被扶養者の方へ】

40歳～74歳の社会保険加入者で「基本検査(特定健康診査)」が受けられる方は、保険者より受診券が交付され、受診券の「契約とりまとめ機関名」に「集合B」の記載のある方のみとなります。

該当の方の問診票は役場にて手続き後発行しますので、福祉健康課窓口を受診券と健康保険証を持参し、問診票及び検査セットの交付を受けてください。

交付期間:4月22日(月)～26日(金) 午前8時30分～午後5時15分

【加入保険の種類に関わらず対象年齢であれば受ける事ができる検査項目】

①肝炎ウイルス検査 : B型肝炎(HBs抗原検査)・C型肝炎(HCV抗体検査)

今年度40歳になる方及び今まで検査を受けたことがない方が対象です。(血液検査)

②がん検診 : ・大腸がん検査(便潜血検査)・肝がん検査(超音波検査)・肺がん(胸部レントゲン)・喀痰検査
・前立腺がん検査(血液検査)・胃がん検査(胃バリウム検査)

※がん検診の重複に注意:会社の「健康診査」と村の「がん検診」を1年以内に受ける場合、
検査内容が二重にならないように注意してください。

問い合わせ 福祉健康課 健康グループ TEL.62-9976

介護保険だより

介護保険事業計画は、3年に1度見直しが行われ、平成30年度から第7期介護保険事業計画がスタートしました。

第7期計画での平成30年度から平成32年度までの第1号被保険者(65歳以上)の保険料基準額(月額)は、**5,600円**となります。

介護保険は、公費と40歳以上のおみなさんに納めていただく保険料を財源に運営しています。介護が必要になった際に誰もが安心してサービスを利用するための大切な財源となりますので、納期限内の確実なご納付をお願いします。

※保険料納付通知は、住民税確定後の7月に送付します。

段階	対象者	計算方法	保険料(年額)
第1段階	<ul style="list-style-type: none"> 生活保護の受給者 老齢福祉年金の受給者で、本人及び世帯全員が住民税非課税の場合 本人及び世帯全員が住民税非課税で、合計所得金額+課税年金収入額が80万円以下の人 	基準額×0.45	30,240円
第2段階	<ul style="list-style-type: none"> 本人及び世帯全員が住民税非課税で、合計所得金額+課税年金収入額が80万円を超え120万円以下の人 	基準額×0.75	50,400円
第3段階	<ul style="list-style-type: none"> 本人及び世帯全員が住民税非課税で、合計所得金額+課税年金収入額が120万円を超える人 	基準額×0.75	50,400円
第4段階	<ul style="list-style-type: none"> 住民税が課税されている世帯員がいるが、本人が住民税非課税で合計所得金額+課税年金収入額が80万円以下の人 	基準額×0.9	60,480円
第5段階	<ul style="list-style-type: none"> 住民税が課税されている世帯員がいるが、本人が住民税非課税で合計所得金額+課税年金収入額が80万円を超える人 	基準額×1.0	67,200円
第6段階	<ul style="list-style-type: none"> 本人が住民税課税で合計所得金額が120万円未満の人 	基準額×1.2	80,640円
第7段階	<ul style="list-style-type: none"> 本人が住民税課税で合計所得金額が120万円以上200万円未満の人 	基準額×1.3	87,360円
第8段階	<ul style="list-style-type: none"> 本人が住民税課税で、合計所得金額が200万円以上300万円未満の人 	基準額×1.5	100,800円
第9段階	<ul style="list-style-type: none"> 本人が住民税課税で、合計所得金額が300万円以上の人 	基準額×1.7	114,240円

保険料は、65歳になった日の**前日が属する月**(例:1月1日生まれ→12月分)から納めます。法律により年金の受給額によって納め方が決められており、**納め方を個人で選択することはできません。**

年金受給月(4月・6月・8月・10月・12月・2月)に2ヵ月分の保険料があらかじめ差し引かれます。

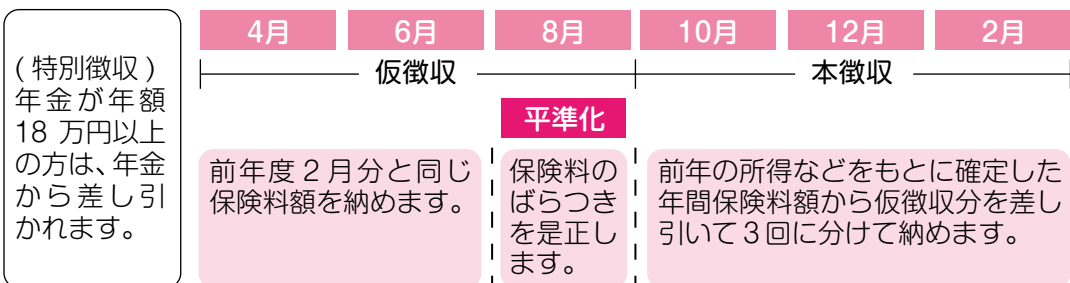

※年金が年額18万円以上の方でも、次の場合は納付書で納めます。

- 年度の途中で65歳(第1号被保険者)になったとき

- 年度の途中で他の市区町村から転入したとき

- 年度の途中で所得段階の区分が変わったとき

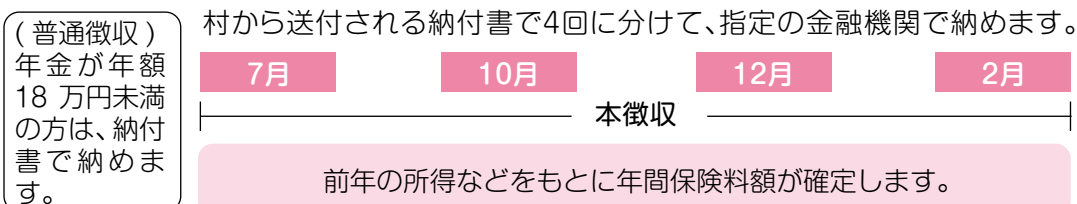

高齢者肺炎球菌ワクチンの予防接種費助成

平成31年4月1日から高齢者の肺炎球菌予防接種の対象者が変わりました。
 ※当初は今年度より対象者が65歳のみとなる予定でしたが、国の決定により以下のとおり変更となりました。
 以下の表に該当する対象者の方には、4月上旬に紫色の予診票を送付します。
 接種を希望される方は、予防効果や副反応などについて十分に理解したうえで、医師と相談して接種をしてください。

<平成31年度の対象者の方>

65歳	昭和29年4月2日～昭和30年4月1日生まれ
70歳	昭和24年4月2日～昭和25年4月1日生まれ
75歳	昭和19年4月2日～昭和20年4月1日生まれ
80歳	昭和14年4月2日～昭和15年4月1日生まれ
85歳	昭和9年4月2日～昭和10年4月1日生まれ
90歳	昭和4年4月2日～昭和5年4月1日生まれ
95歳	大正13年4月2日～大正14年4月1日生まれ
100歳以上	大正8年4月1日より以前生まれ

<接種期間>

2019年4月1日から2020年3月31日まで
 この期間を過ぎると全額自己負担となります。

<助成額>

4,000円 公費助成は生涯1回限りです。
 自己負担額については病院によって異なりますので、
 直接医療機関にお問い合わせください。

※過去に一度でも肺炎球菌ワクチンの予防接種を受けたことがある方は助成対象外。(自費接種含む)

問い合わせ 福祉健康課 健康グループ TEL.62-9976

20歳未満のお子さんの保護者の方へ 日本脳炎予防接種

平成17年度から21年度まで、日本脳炎の定期予防接種の差し控え期間がありました。その際に接種機会を逃した方も、接種対象年齢を超えて接種できるようになっています。予防接種の効果を得るためには、決められた回数の接種が必要です。この機会に、母子健康手帳を確認しましょう。

(1)20歳未満～平成19年4月1日生まれの方

20歳未満のうちに、4回目まで公費(無料)で接種することができます。母子健康手帳でこれまで受けた回数を確認してください。(毎年、18歳になる学年の方には通知をしています。)

これまで接種した回数	残りの回数	予防接種の受け方
0回(未接種)	4回	●6日以上(標準的には6～28日)の間隔をあけて2回。その後、おおむね1年後に3回目を接種。 ●4回目は、3回目との間隔は6日以上あける(注)
1回	3回	●2回目と3回目を6日以上の間隔をあけて接種。 ●4回目は、3回目との間隔は6日以上あける(注)
2回	2回	●2回目の接種から6日以上の間隔をあけて3回目を接種 ●4回目は、3回目との間隔は6日以上あける(注)
3回	1回	●4回目は、3回目との間隔は6日以上あける(注)

(注)4回目の接種は、法令上は上記の時期に接種可能とされていますが、通常は1期終了後おおむね5年の間隔をおいて接種します。接種時期については、医師とよく相談のうえ接種を受けてください。

※20歳を過ぎると公費(無料)接種対象外となりますので、ご注意ください。

※予診票が必要な方には、接種歴を確認のうえ福祉健康課窓口でお渡ししています。必ず母子健康手帳を持ってお越しください。

(2)平成19年4月2日以降生まれの方

種類	標準的な接種期間(定期接種可能な年齢)	予防接種の受け方
日本脳炎	1期初回 3歳(生後6か月～90か月未満)	6日～28日までの間隔をあけて2回接種
	1期追加 4歳(生後6か月～90か月未満)	1期初回の2回目から約1年後(6か月後から可)に1回接種
	2期 9歳(9歳～13歳)	1回接種

※2期の対象者には、3月中に個別に通知をしています。忘れずに接種を受けましょう。

※平成19年4月2日～平成21年10月1日生まれまでの方に限り、13歳未満のうちに1期の接種不足分を公費で接種することができます。予診票をお渡しますので、母子健康手帳を持って福祉健康課までお越しください。

問い合わせ 福祉健康課 健康グループ TEL.62-9976

ゴールデンウィークのごみ収集・持ち込みのお知らせ

本年度ゴールデンウィークとその前後について、ごみ収集と持ち込みごみの受け入れは、次の日程で行います。ご不便をおかけしますが、ご理解とご協力をお願いします。

4月	4月27日(土)	4月28日(日)	4月29日(月)	4月30日(火)		
	休	休	昭和の日 可燃物収集 持ち込み 可燃物・不燃物	国民の休日 休		
5月	5月1日(水)	5月2日(木)	5月3日(金)	5月4日(土)	5月5日(日)	5月6日(月)
	即位の日 休	国民の休日 可燃物収集 持ち込み 可燃物・不燃物 ペットボトル	憲法記念日 休	みどりの日 休	こどもの日 可燃物収集 持ち込み 可燃物・不燃物	振替日 休

持ち込み時間
午前9時～11時
午後1時～4時

- 通常どおり、午前8時30分までに村指定ごみ袋に入れ、収集経路に出してください。
- 生ごみは、水切りしてから出してください。
- ペットボトルはキャップを取り外し、洗浄してから出してください。
- ごみが飛散しないように、ネットやシートで荷台を覆うなどの対策をお願いします。

問い合わせ 山中湖村クリーンセンター TEL.62-5374

平成31年度 狂犬病予防注射(定期集合注射)のお知らせ

平成31年度の犬の狂犬病予防集合注射を実施します。狂犬病予防注射は、毎年1回必ず開業獣医師又は毎年4月に行う集合注射会場で受けてください。

- 犬の飼い主は、狂犬病予防法により犬を取得した日から30日以内(子犬は、生後90日を経過した日から30日以内)の登録申請と、年1回の狂犬病予防注射が義務付けられています。

必要なもの

- 注射案内はがき(はがきを紛失した場合は、実施会場でその旨係員にお申し付けください。)
- 必要な料金(お釣りのないようお願いします。)

日程について

4月10日(水)

場所	時間
山中湖村公民館	9:00～11:00
長池コミュニティセンター	11:10～11:40
平野コミュニティセンター	13:00～14:00
穴水GS横村宮駐車場	14:20～15:00

4月11日(木)

場所	時間
山中湖村役場	9:00～10:00
平野コミュニティセンター	10:30～11:30

注射料金について(定期集合注射)

項目	料金
注射料金	2,950円
注射済票交付手数料	550円
合計	3,500円



問い合わせ 山中湖クリーンセンター TEL.62-5374

おもしろフランス講座

教育委員会では村国際交流員 トム氏によるフランス講座を開設します。

2020年の東京オリンピックに向けて英語だけではなく簡単なフランス語の知識を得て、観光客をおもてなししてみませんか？

講座は全5回で費用は無料です。

【午前の部】10時～1時間半程度

【午後の部】1時半～1時間半程度

日程 5月21日(火)、5月28日(火)、
6月4日(火)、6月11日(火)、6月18日(火)



募集 各15名 定員になり次第締め切ります。

場所 山中湖村公民館 会議室

各公民館や教育委員会にチラシがあります。
またHPにも掲載してあります。

申し込み・問い合わせ

教育委員会 生涯学習グループ TEL.62-3813



大人の英会話教室

教育委員会では大人向けの英会話教室を今年度も実施します。おもてなしできる英語力を身に付けてみませんか？

詳しいことは各公民館や教育委員会にあるチラシまたはHPをご覧ください。

日程 5/15・22・29、6/5・12・19・26、
7/3・10・17、9/11・18・25、10/9・23・30、
11/13・27、12/4・11・18、1/15・22・29、
2/5・12・26、3/4・11・18
(全30回 全日水曜日)

講師 村ALTのグレッグ ダービン先生

募集 各クラス12名

場所 山中湖村公民館 会議室

【初級レベル】午前10時～1時間半程度

【中級レベル】午後1時半～1時間半程度

締切 5月8日(水)

新規の方優先、定員になり次第締め切ります。

申し込み・問い合わせ

教育委員会 生涯学習グループ TEL.62-3813

金鷹拳(きんようけん)教室

やさしい拳法、金鷹拳を一緒にやりませんか？講師は村ALTのハンター先生です。

拳法の動きや挨拶、また英会話教室として文化なども英語で教えてくれます。

体を動かして健康になって、英語も習得しちゃいましょう！

日程 毎週水、金曜日 午後7時～8時30分

場所 村民体育館 格技室

持ち物 運動靴(室内用)、タオル、飲み物

費用 無料

チラシは各公民館、教育委員会にあります。
また村HPにも掲載してあります。

申し込み・問い合わせ

教育委員会 生涯学習グループ TEL.62-3813

薬膳料理でダイエット



薬膳料理ってご存知ですか。なんだか難しそうに聞こえますが身近な食材にも薬のような力があるんです。体質や体調に合わせて食材を選んで健康的にダイエットしてみましょ。教室は講義と調理を行います。

各公民館や教育委員会に申込用紙があります。またHPにも掲載しております。

日程 5月9日(木)、7月11日(木)、9月12日(木)、11月14日(木)、1月16日(木) 各回10時～
募集 15名 定員になり次第締め切ります。
場所 老人福祉しあわせセンター
費用 1回500円(初回に5回分を集金します)
講師 阿部芳子さん(相模女子大学名誉教授・管理栄養士・中医薬膳専門栄養士)

申し込み・問い合わせ
 教育委員会 生涯学習グループ TEL.62-3813

基礎代謝アップ教室 春の部

暖かい季節を迎え、運動習慣の無い方を対象とした教室を開催します。

身体をほぐして、痩せやすい体を目指しませんか？

気軽にご夫婦、お友達同士でお誘い合わせてご利用ください。

運動の内容

1. なまった体を呼び起こし、運動をするための筋肉を目覚めさせる、ストレッチ。
2. インナーマッスルを意識した身体づくりのための、体幹トレーニング。
3. 自宅でできる筋トレ内容を身に付ける。
4. 軽く汗の出る運動。

講師 杉山和代さん(所持資格 健康運動指導士、スポーツプログラマー等)

対象者 山中湖村に住民票のある概ね20歳以上の方(未成年の方は保護者が同伴できる場合に限る)

日程 5月30日、6月6日・13日・20日・27日、7月11日・18日 (計7回 全日木曜日)
 午後7時30分～8時30分

場所 老人福祉しあわせセンター(役場敷地内)
定員 各25名 (定員になり次第締め切ります)
費用 無料
申込み 4月8日(月)8時30分より
 役場福祉健康課窓口または電話にてお申し込みください



申し込み・問い合わせ
 福祉健康課 健康グループ TEL.62-9976

山中湖村まちづくり支援事業

今年度も村民の皆さんのまちづくり事業を応援します!

村では、夢あふれる、明るい、豊かな山中湖村の実現に向け、村民の皆さんが主体となるまちづくり事業の取り組みに支援しています。この制度は、まちづくりを自ら企画し実行しようとする村民の皆さん、創意ある取り組みを支援することにより、「村民の皆さんが主体となる山中湖村のまちづくり」に繋がることを目的としています。

今年度も、引き続き村民の皆さんからのまちづくり事業の提案を公募しますので、お知らせします。

本年度応募審査スケジュール

- **応募の締切:** 4月26日(金)
- **第一次審査:** 5月上旬予定
- **第二次審査:** 5月下旬予定

問い合わせ

総合政策課 まちづくり推進グループ TEL.62-9971

応募についての詳細は村のホームページに掲載
または、窓口にて直接ご案内いたします。
(<http://www.vill.yamanakako.lg.jp/>)

広報やまなかこをお届けします

「広報やまなかこ」は、毎月1日に新聞折り込みで村民の皆さんにお届けしています。

そのほか、次の公共施設内でも配布しておりますので、ご利用ください。

広報やまなかこは山中湖村ホームページやスマートフォンアプリ「マチイロ」でも閲覧することができます。なお、入手が困難な人は、お問い合わせください。



android



ios

	施設名	所在地	電話番号
1	山中湖村役場(正面玄関)	山中237-1	62-9971
2	山中湖情報創造館	平野506-296	20-2727
3	山中湖観光案内所	平野506-296	62-3100
4	三島由紀夫文学館	平野506-296	20-2655
5	交流プラザざらら	平野479-2	20-3111
6	山中湖村コミュニティセンター	平野283	65-7750
7	山中湖村公民館	山中448	62-4386
8	ゆいの広場ひらり	平野98-1	28-7577
9	山中湖温泉 紅富士の湯	山中865-776	20-2700
10	山中湖平野温泉 石割の湯	平野1450	20-3355

※村内郵便局でも配布しています。

問い合わせ 総合政策課 地域情報グループ TEL.62-9971

防災行政無線メール配信サービス

山中湖村では、防災行政無線で放送している各種情報を携帯電話やパソコンに配信するサービスを開始しました。

防災行政無線が聞き取りづらい場合や未設置世帯への対策の一つとして防災行政無線で放送した内容をメールでお知らせします。

なお、火災放送、緊急地震速報及び各種行事等の放送の一部は配信されませんので、ご注意ください。

《登録のしかた》

山中湖村ホームページ内にある、以下の登録用ページのアドレスから登録するか、またはQRコードを読み取って、役場からのお知らせを受信したいメールアドレス

スを入力し登録してください。登録後、登録確認メールを受信し本登録ページにアクセスすると登録完了です。
<http://www.vill.yamanakako.lg.jp/EmailManager/view/regist/start.html>

※注意事項

迷惑防止メール防止機能等の設定により、メールを受信できない場合があります。事前に**cousaimusen@vill.yamanakako.lg.jp**からのメールが受信できるよう設定してください。



問い合わせ

総務課 防災グループ TEL.62-1111

2019山中湖村ソフトバレーボール大会

山中湖村体育協会主催の男女混合・4人制ソフトバレーボール大会が、3月8日(金)に住民児童体育館で開催されました。村民および村内事業所に勤務されている方による12チームが参加し、ハッスルプレー・笑いあいの白熱した試合が展開されました。なお優勝はベアーズB、準優勝はベアーズAでした。

各チーム、また競技運営にご協力いただいたスポーツ推進委員のみなさん、お疲れ様でした。



山中湖村消防団第2分団 消防ポンプ自動車納車式

3月5日(火)に第2分団(山中地区)の消防ポンプ自動車の納車式を役場駐車場で行いました。これ

までの車両は平成3年に配備されましたが、老朽化により約28年ぶりの更新となりました。



山中湖村消防団第4分団 可搬式小型ポンプ更新

第4分団(長池地区)には新しい可搬式小型ポンプが導入されました。

この可搬式小型ポンプは、道幅が狭く車両が進入できないような狭い場所や山林火災などの際に活躍いたします。



知って安心
介護保険

介護予防 フレイル

「フレイル」とは
加齢とともに活力が低下。
介護へ移行する中間の段階
支援により回復する(虚弱)状態。

「フレイル」の判断基準の中で目安として把握しやすいのが体重減少です。
体重が減少するという事は筋肉の減少が心配され、筋肉の低下は体力・身体活動量の低下につながり、疲れやすくなり、転倒しやすくなる等、様々な要素が関連しています。

判断基準(3つ以上該当すると「フレイル」と言われる状態です)

- ① 体重減少: 意図しない年間4.5Kg(もしくは5%)の減少
- ② 疲れやすい: 何をするのに面倒だと隔日以上頻度で感じる

③ 歩行速度の低下

- ④ 握力の低下
- ⑤ 身体活動量の低下

体重減少の原因

判断基準の一つとして、努力した体重減少ではなく、知らずに減少した場合があります。

体重減少の原因が「お口のトラブル」に関連している事は少なくなく、口内炎や歯の痛み、義歯が合わない等によりしっかりと噛む事ができなくなる。また、食べ物の

呑み込みにくさや、舌の異常により食べ物が美味しいと感じる事ができる場合もあります。

他には活動の機会の(足腰の痛み、骨折などの怪我、風邪をひいで寝込んだ、外出の機会が減った等)減少、病気や心配事で食欲が湧かない等の原因があります。

体重減少の影響

様々な事をきっかけに体重が減少すると高齢者の場合は筋肉量も落ち、これまでできていた事が上手にできず、活動量の減少へと直結しやすいです。

活動量の低下は骨の密度に影響し、骨粗しょう症と

なりやすく、また、考えて行動する機会の減少や、良く眠れないと感じるようになる等、フレイルの判断基準以外の事にも影響します。

早目に原因を見つけ、回復するきっかけを逃さない

フレイルと言われる虚弱な状態が心配されたら、まず原因を考えましょう。原因がわかったら改善策を無理なく実行することが介護予防となります。

体重減少に限らず、虚弱な状態かもしれない、介護予防、介護の事で心配等がありましたら、地域包括支援センターまでご相談ください。

運動教室の紹介

運動の効果は筋肉の維持や血流量の改善、活動量の確保、骨粗しょう症や認知症の予防等様々あり、運動による筋力の維持は筋肉をためるという意味で「貯筋」とも言われています。

山中湖村では山中公民館(水)平野公民館(木)午前9時30分~11時まで、運動のインストラクターによる

椅子に座って行う体操を行う運動教室が、4月10日(水)から始まります。

運動が良い事はわかっている、きっかけがない方は是非ご利用ください。この機会に日頃使っていない筋肉を目覚めさせてみませんか。運動教室についての詳細は広報3月号(P16)をごらんください。

問い合わせ 福祉健康課 地域包括支援グループ TEL.62-9976

ぴゅあ富士イベント情報

問い合わせ
申し込み

ぴゅあ富士
TEL.0554-45-1666

5月21日(火)

ママプロジェクトinぴゅあ富士 就職・再就職スタート講座

〈無料〉

6月4日(火)

講師/三澤 洋美さん 若林 真美さん

6月18日(火)

持ち物/筆記用具 無料託児/あり 対象/女性10名

7月2日(火)

10:00~12:00

5月25日(土)

ママだから知りたい! 男の子のカラダとココロ 講師/海野 聖子さん

〈無料〉

10:00~12:30

持ち物/特になし 無料託児/あり 対象/母親20名

山中湖村文化協会

平成31年度総会開催のお知らせ

- ◆日時 4月24日(水) 午後2時～
- ◆場所 旭日丘公民館 研修室
- ◆議事 ① 平成31年度事業報告及び決算報告について
② 平成31年度事業計画(案)及び予算(案)について
③ その他

山中湖村文化協会の新年度活動の最初の行事です。

協会員の皆様方の出席をお願いします。なお、都合により参加できない場合は、必ず同一部会の方などに、委任状を添えてご委任ください。

平成31年度部登録

平成31年度文化協会登録(継続・新規)受付けをいたします。

- ◆提出締切 4月10日(水)
 - ◆提出書類 ・文化協会登録申込書※ ・部員名簿 ・登録費(継続3,000円、新規5,000円)
- ※「文化協会登録申込書」は、教育委員会でお渡しします。
(30年度の登録団体には申込書を送付いたします。)文化協会規約は教育委員会にあります。
- 活動中の団体も部員募集をしています。

問い合わせ 山中湖村教育委員会内 文化協会事務局 TEL.62-3813

2019年4月1日発行

医療法人社団 青虎会 平野診療所
平野診療所だより
 〒401-0502 山梨県南都留郡山中湖村平野141-1
 TEL:0555-28-7345
 URL:<http://hakuyu-kai.or.jp/hirano/>

診療のご案内

2019年4月 診療のご案内							
診療時間	日	月	火	水	木	金	土
午前 9:00 ~ 12:00	休	小児科(金田)	小児科(塩田)	内科(三宅)	内科(三宅)	小児科(塩田)	休
午後 14:00 ~ 17:00	診	小児科(金田) 16:00まで	小児科(塩田)	内科(三宅)	内科(三宅)	小児科(塩田)	診

◆診療科目 内科・外科・小児科
 ◆各種予防接種 インフルエンザ・肺炎球菌四価・二重・MR・日本脳炎 BCG・ヒブ・水ぼうそう B型肝炎・ロタ・おたふく
 ◆小児予防接種-集団接種(予約制) 14時～15時30分
 ◆調休 なし
 ◆休診日 土・日曜日・祝日

おしらせ

- ・4月 1日(月)の診療時間は9時30分～16時30分とさせていただきます。
- ・4月19日(金)小児科塩田先生不在の為、金田先生の代診となります。尚、診療時間は午前9時～12時・午後2時～4時となります。

「住民健診・がん検診のお知らせ」について

国民の健康向上目的で平成14年健康増進法が制定され、高血圧症・糖尿病・脂質異常症・高尿酸血症などの生活習慣病及びがん疾患の早期発見・治療を重視して、市町村で健康診査・がん検診が実施されるようになり、平成20年より病気予防を目的として特定健康診査・特定保健指導が導入されています。山中湖村での今年度の「げんきいっぱい山中湖健康診査」の日程・対象者・検査項目・自己負担金などについて広報やまなかこ2月号・4月号に載っています。

対象者には事前にお知らせが送付されますので、よく読んで是非申し込んで受診なさることをお勧め致します。自分自身の健康管理に役立ちます。短時間で種々の検査を安価で受けられるのが大きな利点です。普段健康だと思っている方や健康に不安を感じている方はもちろんのこと、持病があって病院にかかっている方も主治医に相談して受診なさるのがいいと思います。

検査結果説明で要精検・要治療・要保健指導・要経過観察などを指摘された方は是非自覚を持って従うようになさって下さい。かかりつけ医にも忘れずにお見せ下さい。なお検査結果についてご心配な方は平野診療所の内科診察日(水・木曜日)にいらして頂ければご相談に応じます。

☆ゴールデンウィーク中の4月30日(火)5月2日(木)の2日間は通常診察とさせていただきます☆

知って
ますか？

自転車安全利用五則

－ 正しいルールで、安全に自転車を利用しましょう！ －

① 自転車は車道が原則 歩道は例外



◇道路交通法上、自転車は軽車両！
●交通状況により車道が危険な時には歩道を通行できます。

② 車道は 左側 を通行



◇自転車は
●車道の左側に寄って通行！

③ 歩道は 歩行者優先 自転車は 車道寄りを徐行



◇自転車が歩道を通行するときは、車道寄りの部分を徐行！
●歩行者の通行を妨げそうなときは、一時停止をする(＝歩行者優先)。

④ 安全ルールを守る



◇酒気帯び運転は禁止！
【罰則】5年以下の懲役又は100万円以下の罰金
※酒に酔った状態で運転の場合

◇二人乗りは禁止！

●6歳未満の子どもを1人乗せるなどの場合を除く。

【罰則】2万円以下の罰金又は料料

◇並進は禁止！

●「並進可」標識のある場所以外では禁止。

【罰則】2万円以下の罰金又は料料

◇信号を守る！

【罰則】3ヵ月以下の懲役又は5万円以下の罰金

◇交差点では一時停止と安全確認！

●一時停止の標識を守り、狭い道から広い道に出るときは徐行する。

【罰則】3ヵ月以下の懲役又は5万円以下の罰金

◇夜間はライトを点灯！

●前照灯及び尾灯(又は反射器材)をつける。

【罰則】5万円以下の罰金

◇傘をさしながら自転車を運転しない！

【罰則】5万円以下の罰金

⑤ 子どもはヘルメットを着用



(児童・幼児の保護責任者は、)
◇児童・幼児を自転車に乗車させるときは乗車用ヘルメットをかぶせる！

山梨県・山梨県 交通対策推進協議会

※イラストは内閣府作成「自転車交通安全講座」テキストより引用

山中湖観光協会からのお知らせ

お気軽にお問い合わせを！62-3100



LINE@ はじめました！

山中湖観光協会では、山中湖が大好きなかた、山中湖に魅力を感じているかたに向けて、LINEでしか公開されない最新ニュースやうれしいクーポンをお届けしています。

登録方法 (登録は無料です)



①QRコードを読み込む。

②IDを検索する。

ID : @yamanakako

ひと月おくれの「ひなまつり」

スタンプラリー 3月3日～4月3日

今年もひと月おくれの「ひなまつり」スタンプラリーが村内のたくさんの施設のご協力で開催中です。

詳細はチラシ、協会ホームページをご覧ください。

協力施設で限定スイーツの販売もあります。協会のLINE@でもお得なクーポンを配信していますので、この機会にご登録を！

ゴールデンウィークの営業時間のお知らせ

4月27日～5月6日

◆山中湖村観光案内所 9:00～18:30

◆山中湖村平野バス待合所

・観光案内所 9:00～19:00

山中湖Instagramフォトコンテスト グランプリ・準グランプリ決定！

全応募作品を含めた写真展を開催します。

4月6日(土)～5月6日(月・振替) 9:00～17:00

ゆいの広場「ひらり」土間スペースにて。



Facebookで観光情報を発信しています！

平成25年の開設以来、多くの村民・観光客の皆さんにご覧いただき、大変好評をいただいております。

山中湖の最新イベントや観光情報をリアルタイムで発信していきますので、今後もよろしくお願ひします。

山中湖村観光課Facebook

<https://www.facebook.com/yamanakakomura.kankou/>



問い合わせ：観光課 総合窓口係 TEL.62-9977

「平成31年度 きららスポーツ教室」参加者募集!

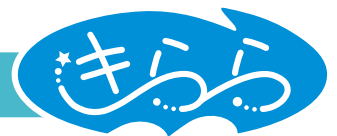

4月から新たに「平成31年度きららスポーツ教室」がスタートいたします。

大人向け教室では、健康のためにカラダづくりで参加している方や、日頃の運動不足・ストレス解消で参加している方など、みなさん自分の目標に向かっ

て、楽しく運動を続けております。

キッズ向け教室では、子供たちがいつも元気いっぱいカラダを動かし、運動が苦手な子でも楽しく参加しています。

気になる教室がありましたら是非、参加してください。

大人向けスポーツ教室 (月3~4回程度)

教室名	曜日	時間	料金
中国式健康体操(初級)	月	午前10時30分~11時30分	1回 550円
ベーシックヨーガ		午後1時30分~2時45分	1回 800円
太陽のヨーガ	火	午前10時30分~11時15分	1回 800円
ノルディックウォーク		午後1時30分~2時30分	無料
吹き矢	水	午前10時~12時	1回 550円
らくらくエクササイズ	木	午後1時30分~2時30分	1回 550円
月のヨーガ		午後7時30分~8時15分	1回 800円
中国式健康体操(中級)	金	午前10時30分~11時30分	1回 550円

キッズ向けスポーツ教室 (月3回程度)

教室名	曜日	時間	料金
放課後体育(幼児)	火	午後3時40分~4時40分	4,050円 (月謝)
放課後体育(児童)		午後4時50分~5時50分	
キッズバレエ(幼児)	水	午後4時45分~5時45分	
キッズバレエ(児童)		午後5時45分~7時	

※詳しい内容につきましては、交流プラザきららスポーツ教室担当までご連絡ください。

問い合わせ 山中湖交流プラザきらら内スポーツ部門・スポーツ教室担当スタッフ
Tel:0555-20-3111 FAX:0555-20-3112

花の都公園春のイベント『春の息吹』



山中湖の遅い春の訪れを告げるイベント「春の息吹」を4月27日(土)から開催します。

■開催日時:4月27日(土)~5月26日(日)

■イベント予定

- ◆15万本のチューリップ畑 《4月下旬~5月上旬》
- ◆桜並木 《4月下旬~5月上旬》
- ◆ふらら スプリングガーデン
- ◆クラフト教室 《5月3日・4日・5日》
- ◆ネモフィラガーデン 《5月上旬~6月中旬》
- ◆クマガイソウ見学ツアー 《5月中旬~5月下旬》



※イベントの詳細は花の都公園ホームページをご覧ください

※開花時期は天候等により前後する場合があります。

※村民の皆さんへ:村民証の提示で入園料・駐車料が無料となりますのでお気軽にお越しください。

なお村民証は、清流の里入口ゲートにてご提示してください。

公式
facebookも
運用中!

問い合わせ 花の都公園 Tel.62-5587

山中湖温泉 紅富士の湯

4月30日(火)は休まず営業します。

問い合わせ 山中湖温泉 紅富士の湯 Tel.20-2700



文学館案内

村民・WELCOMEカードをお持ちの方は、
三島由紀夫文学館・徳富蘇峰館両館無料でご入館いただけます。
三島由紀夫文学館 ☎0555-20-2655 徳富蘇峰館 ☎0555-20-2633
<http://www.mishimayukio.jp> ✉ info@mishimayukio.jp
開館時間/10:00~16:30(入館は16時まで) 休館日/月曜日(祝祭日の場合は翌日)

三島文学を知らない人のための 三島由紀夫作品紹介 vol.04 『豊饒の海』

第1巻『春の雪』・第2巻『奔馬』については、
広報3月号をご覧ください。

第3巻『暁の寺』 ストーリー

〈悲恋〉と〈自刃〉に立ち会ってきた
本多には、もはや若き力も無垢の情熱
も残されてはいなかった。彼はタイで、
自分は日本人の生れ変りだ、自分の本
当の故郷は日本だと訴える幼い姫に出
会った……。認識の不毛に疲れた男と、
純粋な肉体としての女との間に架けら
れた壮麗な猥雑の世界への橋——神秘
思想とエロティシズムの迷宮で生の源
泉を大胆に探る『豊饒の海』第三巻。

(新潮社 1977年10月30日発行
42刷改版 裏表紙より)

第4巻『天人五衰』 ストーリー

妻を亡くした老残の本多繁邦は清水港
に赴き、そこで帝国信号通信社につとめ
る十六歳の少年安永透に出会った。彼の
左の脇腹には三つの黒子が昂のよう
にはつきりと象嵌ぞうがんされていた。転生の神秘
にとり憑かれた本多は、さっそく月光姫
の転生を賭けて彼を養子に迎え、教育を
はじめる……。存在の無残な虚構の前で
逆転する〈輪廻〉の本質を劇的に描くラ
イフワーク『豊饒の海』完結編。

(新潮社 1977年11月30日発行
36刷改版 裏表紙より)

今年7月3日に、文学館からのお知らせ

三島由紀夫文学館は開館20周年を迎えます。
今年度も引続き、よろしくお願ひいたします。
開館20周年を記念した企画展示や、各種イベントを開催予定です。
次号にて、企画展示の詳細や、みどころをご紹介します。

最新情報は、ホームページ、Facebook、Twitter、Instagramにて

随時更新中！！



HP



☆ 閉館時間変更 ☆
閉館時間が夜9時になります。
ゆっくりお過ごしください。

♪ 読書のド♪
2019・第61回 こどもの読書週間
4/23～5/12

山中湖情報創造館
The YAMANAKAKO Public Library for the People's Creativity.
知る・創る・伝える 未来もつくるモノコトづくり図書館
山中湖情報創造館 (やまなかこじょうほうそうぞうかん)

TEL: 0555-20-2727 / FAX: 0555-62-4000
E-mail: info@lib-yamanakako.jp
Web Site: http://www.lib-yamanakako.jp/

毎日 **9:30**開館 → **21:00** 閉館
(4月から11月まで)
**4月の月末休館日は
26日(金)**

☆ 民家開館 ☆
俳句の館 風生庵・民具展示 蒼生庵は
10時開館 → 午後5時閉館です。

☆フリーマーケット出店者募集! ☆
5月3日(金・祝) 午前10時～午後3時
フリーマーケットの出店者を募集します。
出店希望の方はカウンターまで!

☆ 特集コーナー ☆
新生活を始めるあなたへ!

作ってみよう! 私の名刺 その2
4月29日(月・祝)
午後1時～3時

パソコン初心者の方でも楽々作れる、
wordを使ったカンタンな名刺作りです。
新しい年度が始まるこの機会に、
ぜひご参加ください!
* 申込不要 * 参加無料

ウルトラすごろく
4月28日(日)
午後1時30分～3時30分

大きなサイコロを使い、自分がコマになって
課題をクリアしていく楽しいすごろくです!
優勝者にはプレゼントもあります。

* どなたでも参加自由。

雑誌
① 天然生活 2018年4月号
② クロワッサン 2018/4/10
③ 天然生活 2018年6月号
④ 天然生活 2018年7月号
⑤ 暮らしの手帖 2017年12-1月号

CD
① super best of yumi arai/ 荒井由実
② singles 2000/ 中島みゆき
③ パラッド 3/ サザンオールスターズ
④ 君の名は。/RADWIMPS

DVD
① ズートピア
② 食べて祈って恋をして
③ ティンカーベル
④ 大決戦! 超ウルトラ8兄弟

予約ベスト
① かがみの孤城 辻村深月
② 大家さんと僕 矢部太郎
③ 日は好日 森下典子
④ 1分で話せ 伊藤羊一

**2018年度
年間貸出ベスト**
2018年4月～2019年3月

一般・小説/随筆
① その話は今日はやめておきましょう 井上荒野
② スイート・ホーム 原田マハ
③ マスカレード・ナイト 東野圭吾
④ 長く高い壁 浅田次郎
⑤ 魔力の胎動 東野圭吾
⑥ 素敵な日本人 東野圭吾
⑦ かがみの孤城 辻村深月
⑧ おもかげ 浅田次郎

富士山・山中湖・山梨県
① プラタモリ2
② 世界遺産富士山に暮らす 高田禎浩
③ 富士五湖周辺の山あるき
④ 伊豆・箱根・富士ベストプラン
⑤ 富士山デイズ 2018 summer
⑥ これでいいのか山梨県

一般・その他
① 大家さんと僕
② パーの主人が本当に作っている大人のつまみ
③ 無印良品の片づけ・掃除・洗濯
④ 1分骨盤ダイエット
⑤ おうち教室をはじめの本
⑥ 素敵な時間を楽しむカフェのある美術館
⑦ 鈴木亮平の中学英語で世界一周
⑧ あしたも、こはるびより。
⑨ ふたりからひとり
⑩ 小さな家。
⑪ パレバス・プランツ
⑫ かわいく描ける北欧パターンイラスト

人気著者
① 東野圭吾
② 原ゆたか
③ 宮部みゆき
④ 池波正太郎
⑤ 青山剛昌
⑥ 浅田次郎
⑦ 村上春樹
⑧ なかやみわ

**平成30年度も
たくさんの方が
情報創造館を利用
してください
ました!**
4月からも、
図書館での新し
い発見をぜひお
楽しみください。

ティーンズ
① 5秒後に意外な結末 桃戸ハル 編著
② 日本史/古代～近代 及川藍 シナリオ
③ 5秒後に意外な結末6 桃戸ハル 編著
④ 朧月市役所妖怪課 青柳碧人
⑤ 漫画君たちはどう生きるか 吉野源三郎
⑥ やる気を出したい人成績を上げたい人のための中学の勉強のトリセツ 梁川由香
⑦ 一〇五度 佐藤まどか

児童書
① おしりたんてい むらさきふじんの
あんごうじけん/トロール
② おしりたんてい いせきからの SOS/トロール
③ おしりたんてい あやうしたんていじむしょ
④ ざんねんないきもの事典 続々/今泉忠明

絵本
① おしりたんてい ブブッチいさなしょちょう
のだいピンチ! ?
② おしりたんてい ブブツレインボーダイヤを
さがせ!
③ おしりたんてい おしりたんていがふたりいる

**想い出ラボラトリ
MemoryLab**
4月16日(火)
午後6時～8時30分

デジタル化したい、思い出の写真や絵など
をお持ちください。

* 参加無料 * 要申込

★ **YouTube 講座** ★
4月14日(日) 午後6時～8時30分
月に1回開催します。
初心者歓迎!
YouTube を使った動画配信のためのスキル
を身につけたい方、ぜひ参加してください!

YouTube スタジオ
4月11日・18日・25日(木)
午後6時～8時30分

本気でYouTuberを目指す人のための実践の場です。

* 参加無料 * 要申込

◆ **情報創造館4月のイベントカレンダー** ☆イベント予定は天候等により変更することがあります。ご確認の上お出かけください。電話: 20-2727

日付	曜日	イベント名	対象	申込	費用	時間
☆毎週☆	月	月曜日 こどもの時間	☆小さなこどもの優先時間☆			午前10時～午後3時
5日・19日	金	植物画教室 木村奈保子	どなたでも	要	要	午後2時～3時30分
11日・18日・25日	木	YouTubeスタジオ	どなたでも	要	—	午後6時～8時30分
14日	日	YouTube講座	どなたでも	要	—	午後6時～8時30分
16日・23日	火	PCサロン(パソコン教室) 講師:丸山高弘	どなたでも	要	要	午前10時～11時30分
16日	火	想い出ラボラトリ	どなたでも	要	—	午後6時～8時30分
26日	金	月 末 休 館 日				
28日	日	ウルトラすごろく	どなたでも	—	—	午後1時30分～3時30分
29日	月・祝	作ってみよう! 私の名刺 その2	どなたでも	—	—	午後1時～3時
30日	火(休)	上映会『白洲正子の世界 道行抄 かくれ里を旅する』	どなたでも	—	—	午後2時～4時

じゃんけんぽん

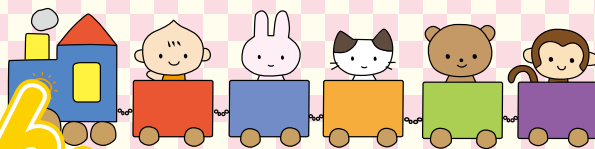

31年度 山中湖村子育て支援施設

つどいの広場「じゃんけんぽん」がはじまります

昨年度はたくさんの親子のみなさんに利用していただきました。今年度も広場では、みんなで楽しめるイベントや子育て教室をたくさん計画しています。

♪親子が安心して集える場♪育児の楽しさを実感する場♪子どもの豊かな感性を育む場♪子育て情報の発信基地の場として開設しています。子どもにとっても、大人にとっても楽しみながら経験したり学んだりできるところです。おじいちゃん、おばあちゃんと一緒でも、ママだけ一人でも大丈夫!多くの方に利用していただきたいと思えます。新たな利用者さんたちと楽しいつどいの広場を作っていきたいと思っています。

詳しくは山中湖村つどいの広場担当まで。(Tel.62-2010 つどいの広場)



つどいの広場施設案内

場所:山中保育所に併設されています

広場開設日:毎週月・水・金

開設時間:午前9時から午後4時まで

(上記の時間内でしたら、いつでも遊びに来ていただいて大丈夫です。お子さんの体調や機嫌に合わせて利用してください。)

《対象者》

妊婦さんや未就園児の親子、子育て中の保護者と子育て支援に関わる活動を行う人が利用できます。又乳幼児とその家族もいつでも自由に遊びに来ることができます。基本的に利用は無料です。

★広場を利用するお母さんたちや講座に興味、関心がある方を対象に勉強会を開いています。直接子育てにつながる時間になりたいと思っています。多彩な方を講師に招いて、お子さんと一緒に参加したり、お母さんたちだけの時間を作ってリフレッシュして頂いたりしています。その際には託児ありで、安心して学んでもらっています

★季節の行事や保健師さんの発育相談、毎月情報創造館の館長さんによる絵本の読み聞かせ会やお誕生日会など行なっています。小さなお集まり会や広いスペースで子どもたちとたっぷり遊ぶことができます。お弁当を持ってきてみんなでランチの時間を楽しんで頂くこともできます。

他にベビーベットやミルクのお湯、離乳食温め用レンジも用意してあります。授乳室もあり、乳児さんでも安心して遊ぶことができます。

★子育て相談も実施しています。相談を通して育児への負担や不安な気持ちを和らげ、楽しく子育てができるようお手伝いするところです。

4月のつどいの広場 イベント情報



開催日	事業名	開催場所 時間	内容
15日(月)	絵本の読み聞かせ会 ●森の中の絵本館石井さん	つどいの広場 午前11時15分～	●森の中の絵本館からのお届けです。絵本の楽しさを紹介してくれます。 
19日(金)	英語で遊ぼう ●テリー渡辺さん	午前10時30分～	●ネイティブな英語に触れ、親子で英語に親しみましょう! 英語の絵本や英語の歌など身近な英語に触れ、親子で楽しみましょう!
24日(水)	身体測定 情報創造館丸山さんの 絵本の読み聞かせもあります	つどいの広場 午前11時～	●開館時間中ならいつでも測定ができます。 ●情報創造館の館長さんによる、お薦めの絵本の紹介や楽しいお話会も開催しています。 
26日(金)	誕生日会	つどいの広場 午前11時30分～	●4月生まれのおともだちをお祝いします。ランチ参加者は1品持ち寄り日です。 1品持ち寄りについてはスタッフにお尋ねください。

保育所での園庭開放のおしらせ

(広いお庭で遊びましょう!)

山中保育所 ★広場開設日(月・水・金) 午前9時～11時30分

平野保育所 ★平日保育所が開いている日(月～金) 午前9時30分～11時30分

★各保育所の施設を利用する際には、持ち物として紫外線防止の帽子と水分補給のための水筒等を持参してください。

(行事等でお断りすることもあります。ご了承ください)



山中湖村社会福祉協議会



山中湖村山中352-1 TEL:62-2227 FAX:62-2228

社協会費にご協力をお願いします。

山中湖村社協は「誰もが安心して暮らせるまちづくり」を目指す、民間の福祉団体(社会福祉法人)です。山中湖村にお住まいの皆さまのご支援をいただき、地域福祉活動を推進しています。そのために皆さまからご協力いただく「会費」が必要です。

社協活動や地域福祉活動にご賛同いただき、会員になっていただきますとともに、住民同士の支え合い活動をますます発展・活性化していくための会費納入にご協力くださいますようお願いいたします。

4月是一般会費と賛助会費(口座引落を除く)を集金させていただきます。

<集金方法>

※組長が集金にお伺います。

※各組員は、一般会員か賛助会員のどちらかの加入になっています。

※特別会員・賛助会員の口座振替は**6月10日(月)**です。

※組に加入していない方の一般会費は随時受け付けておりますのでご面倒ですが社協事務所までお越しください。

一般会費	：	1口	1,200円	各世帯
賛助会費	：	1口	3,000円	企業・商店・団体等
特別会員	：	1口	3,000円	株式、有限会社等

社協の会員を
随時募集中!

※平野地区はすでに一斉常会で集金させていただきました。ありがとうございました。

住民参加型在宅福祉サービス事業

スマイル・ほっとサービス山中湖 ～ フォローアップ講座 ～

3月8日(金)健康科学大学看護学部看護科 望月宗一郎 教授をお招きし、協力会員の援助技術向上を目的にフォローアップ講座を開催しました。当日は14名の協力会員が参加し、高齢者の抱える課題と地域住民の役割について学びました。



視察研修

災害ボランティア養成研修

社会福祉協議会では、災害が起きても「安心して生活できるまちづくり」を目指して、災害ボランティアを養成しております。3月14日(木)災害ボランティア登録者、民生委員児童委員を対象に、神奈川県横浜市にある「横浜市民防災センター」において体験学習(防災シアター、地震、火災、減災トレーニング、ワークショップ等)を行いました。



4月の予定

日程	曜日	内容
2・9・16・23日	火	給食サービス(ひとり暮らし等)
5・12・19・26日	金	給食サービス(ひとり暮らし等)
5日	金	合同サロン研修会(サロン利用者対象)
12日	金	紙おむつ配布サービス
中旬	—	区長・区長代理・組長初会合(社協会費について説明)
下旬	—	山中・長池・旭日丘地区一般会費(常会未加入除く)及び賛助会費(口座振替を除く)の集金

ボランティア募集

介護予防教室「わくわく教室」で行う、体操・レク・クラフトづくりなどのサポートをするボランティアです。

興味のある方は社協までご連絡ください。

活動日:毎週木曜日

時間:午前9時30分～12時

場所:老人福祉しあわせセンター



山梨県は 婚活を応援します!

山梨県は、会員制の1対1のお見合の場を提供する「やまなし出会いサポートセンター」を設置し、運営を(一社)山梨県法人会連合会に委託しています。



やまなし出会いサポートセンターの利用

結婚を希望する男女が自身のプロフィールを「やまなし出会いサポートセンター」で専用端末を使い登録したうえで、お会いしたい方を検索していただきます。そして、センターが、お二人の合意に基づき立会人(出会いサポーター)同席でお引合せをします。その後もお二人の交際をサポートがフォローします。

ご登録いただくには(要来所予約)

登録には、会員登録料(10,000円・2年間有効)、戸籍抄本又は独身証明書、写真付き身分証明書、健康保険証、登録用の写真(L判)が必要です。

※入会登録料の割引制度があります。

- ・女性が登録する場合:5,000円割引
- ・20代が登録する場合:2,000円割引
- ・友達2人以上で登録する場合:それぞれ2,000円割引



ご利用いただく場所・開設時間

やまなし出会いサポートセンター

- 場所/甲府市中央4-12-21(甲府法人会館1階)
- 電話/055-234-5790
- 開設時間/月・火曜日:正午~午後5時
水曜日:正午~午後8時
土・日曜日:午前10時~午後5時
(毎週木・金曜日は休館)

やまなし出会いサポートセンター富士吉田

- 場所/富士吉田市下吉田2-2-37
- 電話/0555-25-7580
- 開設時間/木・金・土・日曜日:正午~午後5時
(毎週月・火・水曜日は休館)

ホームページ/<https://www.msc-yamanashi.jp>



スマホ・PC用



携帯用

問い合わせ 山梨県県民生活部 県民生活・男女参画課 TEL.055-223-1350

「やまなし出会いサポートセンター」入会登録料の一部を助成しています!

山中湖村に住所を有する独身の方で、「やまなし出会いサポートセンター」に入会した方が対象となります。詳しくは、山中湖村社会福祉協議会(電話0555-62-2227)へお問合せください。

助成額:やまなし出会いサポートセンター入会登録料の額に2分の1を乗じた額(上限5,000円)

※1人につき2回まで

申請期限:入会登録後1ヶ月以内

申請書類:①申請書 ②サポートセンター発行の領収書



Information.
お知らせ・催し・募集

山中湖村役場から

福祉健康課からのお知らせ

TEL.62-9976

※各健診・教室は老人福祉しあわせセンターで行います。

■乳児健康相談

日時 4月10日(水)
午後1時15分～1時45分受付
対象 平成30年6・9・12月生まれ

■母子健康手帳の交付

交付日 毎週木曜日
※都合の悪い方は福祉健康課保健師までご連絡ください。
時間 午前8時30分～午後5時15分
場所 福祉健康課窓口

 **お知らせ**

山梨県統計調査課

工業統計調査を実施します

— 製造業事業所の皆様へ —

経済産業省・山梨県では、工業統計調査を2019年6月1日現在で実施します。

工業統計調査は、我が国における工業の実態を明らかにすることを目的とする政府の重要な調査で、統計法に基づく報告義務のある基幹統計調査です。

調査の結果は、中小企業施策や地域振興など、国及び地域行政施策のための基礎資料として利活用されます。

調査票に御記入いただいた内容は、統計作成の目的以外(税の資料など)に使用することは絶対にありません。

調査の趣旨・必要性をご理解いただき、ご回答をよろしくお願いたします。

調査対象 製造業を営む全事業所

調査の内容 1年間の生産活動に伴う製造品の出荷額、原材料使用額など

調査実施時期 5月中旬から2019年6月

問い合わせ

山梨県統計調査課
TEL.055-223-1341
FAX.055-223-1347
E-mail:toukei@pref.yamanashi.lg.jp

恩賜林組合

平成31年度

北富士演習場内国有入会地等の火入れ

日時 4月14日(日)

※雨天等の場合は、中止といたします。

北富士演習場内国有入会地への生業のための立入りを次のとおり制限します。演習場内への門扉は、午前7時から随時開門します。

火入れ関係者(協力団体を含む)以外、立入りを禁止します。

注意事項 火入れに参加する入会住民の皆さまは、各入会組合の注意事項を厳守し、事故災害などの防止にご協力をお願いします。

問い合わせ

恩賜林組合 演習地対策課
TEL.22-3355

山梨県交通政策課

新入学児童・園児を

交通事故から守る運動のお知らせ

4月1日(月)から4月10日(水)までの10日間、「新入学児童・園児を交通事故から守る運動」を実施します。

この運動は、新入学児童・園児が慣れない通学路を通い始めるこの時期に、児童・園児の交通安全の確保を図るものです。

県民一人ひとりが、児童・園児のかけがえない命を守る意識を高め、思いやりのある交通マナーに努めましょう。

運動期間

4月1日(月)～4月10日(水)

問い合わせ

山梨県交通政策課
TEL.055-223-1353
FAX.055-223-1335

甲府検察審査会

ごぞんじですか「検察審査会」

検察審査会は、交通事故や詐欺、傷害などの犯罪事件を検察官が起訴しなかったこと(不起訴処分)に不満をもつ被害者などからの申立があった場合に、その処分が正しかったかどうかを審査

する機関です。お気軽にお問い合わせください。

問い合わせ

甲府検察審査会
TEL.055-213-2548

富士吉田警察署

庁舎移転のお知らせ

4月1日に富士吉田警察署が、次の所在地に移転しました

所在地 山梨県富士吉田市旭一丁目5番1号
TEL.0555-22-0110

交通アクセス

- 富士急行バス
タウンスニーカー(市内巡回)
新倉郵便局前バス停から徒歩1分
- 富士急行月江寺駅から約徒歩10分

問い合わせ

富士吉田警察署 会計課
TEL.0555-22-0110

富士・東部保健福祉事務所

不正大麻・けしの撲滅

不正に栽培・所持される大麻やけしの撲滅運動を、4月1日から8月31日までの5ヶ月間を実施します。

アサは、昔から丈夫な繊維(茎)がとれる植物として栽培・利用されてきましたが、その花や葉(大麻)には幻覚などを引き起こす成分を含んでおり、これらの成分の乱用によって身を滅ぼすことにもなりかねません。このため、無許可の栽培や所持等は法律で禁止されています。

けしは、観賞用の植物として栽培されます。しかし、けしの仲間には、麻薬成分を含んでいるものもあり、法律で栽培が禁止されているものがあります。

春先はアサやけしが成長しその特徴が現れますが、一般的に見分けが困難なものもあります。山梨県のホームページに写真を掲載しておりますので参考にしてください。また、不正栽培や自生している大麻・けしを発見した場合は、すみやかに、保健所または警察署へ連絡してください。

問い合わせ

富士・東部保険福祉事務所 衛生課
TEL.0555-24-9033
<http://www.pref.yamanashi.jp/eisei-ykm/taimakeshi.html>

休日や夜間に具合が悪くになったら

休日や夜間の病院は、限られた職員で、救急医療が必要な人のために診療しています。

平成29年の富士・東部保健所管内における救急搬送人数は約8,700人、そのうちの約51%が軽症者でした。

軽症者が病院に集中すると職員が足りず、重症者を受け入れることができません。助かる命も助けられない可能性があります。

また、救急車の台数に限りがあるため、軽症者が利用することにより、より重症な人のところへの到着が遅れてしまう可能性があります。

風邪などの軽い病気やケガは、自家用車やタクシーを利用してください。

【休日や夜間に受診できる診療所や救急病院などの問い合わせ先】

○山梨県救急医療情報センター

TEL.055-224-4199

○富士五湖消防本部

TEL.0555-22-0119

○山梨県東部消防指令センター

(都留市・大月市・上野原市消防本部)

TEL.0554-45-0119

また、やまなし医療ネットにより、休日夜間の当番医を確認できます。

<http://www.yamanashi-iryo.net/>

なお、緊急を要する症状の場合には、119番を御利用ください。

国民生活基礎調査に御協力を お願いします

厚生労働省では、昭和61年から毎年「国民生活基礎調査」を全国で実施しています。

この調査は、保健・医療などに関する今後の施策の立案に必要な基礎資料を得ることを目的に実施している重要な調査です。

「平成31年国民生活基礎調査」では、無作為に抽出した県内の100地区における全ての世帯に、調査への御協力をお願いすることとしています。

調査結果は厚生労働省において集計・分析されます。個人情報としての利用や公表により個人が特定されることは一切ありません。

対象となりました世帯の方々には、この調査の重要性を御理解いただくとともに、御協力をお願いします。

日時 4月下旬から7月下旬

調査項目 世帯・健康・介護・所得・貯蓄な

どに関する事項

調査方法 調査員が各世帯を訪問し、調査を依頼します。

調査員 市町村から推薦され、山梨県知事(甲府市内の地区については甲府市長)によって任命されています。

問い合わせ

最寄りの保健所

山梨県医務課

TEL.055-223-1482

FAX.055-223-1486



相談

南都留中部商工会

～記帳相談日をご利用ください～

正しい記帳は税務申告の基礎となります。

こんな時にご利用ください。

●帳簿のつけ方がわからない。

●必要経費と家計費の区別がはっきりしない。など

日程 4月18日(木)

時間 午前10時～午後4時

(正午から午後1時を除く)

場所 南都留中部商工会

対象者 個人事業者



募集

山梨県警察官採用募集案内

平成31年3月14日(木)から4月12日(金)までの間、山梨県警察官の第1回採用募集を行っています。

対象は、昭和61年4月2日以降に生まれた方で、大学(短期大学を除く)を卒業、もしくは2020年3月までに卒業見込みの方です。

採用予定人数 男性34名程度
女性7名程度

一次試験日 5月12日(日)

問い合わせ

富士吉田警察署警務課

TEL.0555-22-0110(代)



イベント

富士山科学研究所

富士山科学講座①

日時 4月13日(土)

午後1時30分～3時

場所 山梨県富士山科学研究所

本館1階ホール

演題 「火山としての富士山、その特異性」

講師 吉本 充宏

(火山防災研究部 主任研究員)

対象 高校生以上

定員 約120名

費用 無料

応募方法 申込不要

問い合わせ

環境教育・交流部 広報・交流担当

TEL.0555-72-6206

森のガイドウォーク

期間 4月27日～5月6日、11日、

12日、18日、19日、25日、26日

実施時間 1日5回

①午前10時～ ②午前11時～

③午後1時～ ④午後2時～

⑤午後3時～(1回約50分)

集合場所 山梨県富士山科学研究所

本館1階 エントランスホール

予約 不要。ただし、10人以上の場合は事前にご連絡ください。

費用 無料

その他 荒天時は、室内で代替プログラムを実施します。

問い合わせ

環境教育・交流部 教育・情報担当

TEL.0555-72-6203

企画展

助手は見た!昆虫の野外研究の世界

期間 3月25日(月)～7月31日(水)

時間 午前9時～午後5時

(最終入館 午後4時30分)

場所 山梨県富士山科学研究所

本館1階 エントランスホール

入場料 無料

展示内容 グラフィックパネル、昆虫の実物標本、調査道具、など

問い合わせ

環境教育・交流部 教育・情報担当

TEL.0555-72-6203

北富士駐屯地

北富士駐屯地

創立59周年記念行事開催

日時 4月7日(日)

午前8時45分～午後3時

場所 陸上自衛隊北富士駐屯地

(忍野村忍草3093)

行事内容 記念式典

(観閲行進、模擬戦等)

装備品展示、戦車・装甲車の

体験試乗、模擬売店等
(雨天の場合は、行事内容を一部変更することがあります。)

問い合わせ

北富士駐屯地広報室
TEL.0555-84-3135
(内線206・640)

山梨県歯科医師会

第12回 よい歯の日

笑顔で歯°しゃ歯°しゃ“写メ”コンテスト

4月18日「よい歯の日」に合わせ、『笑顔で歯°しゃ歯°しゃ“写メ”コンテスト』と題して、皆様の笑顔御いっぱいの写真を募集いたします。

テーマ 笑顔と健康

締め切り 5月5日(日) 必着

応募方法 E-mail:contest@yda.jp
に写真を添付して送信してください。氏名・住所・連絡先(電話番号)・写真タイトルのご記入をお忘れなく。
お一人様1点まで。

その他詳細はお問い合わせください。

問い合わせ

山梨県歯科医師会事務局
TEL.055-252-6481

ゆいの広場ひらり イベント情報

■英語教室

ゆいの広場ひらりでは、おもてなしのための英語教室を開催しています。

興味のある方はどなたでもご参加いただけます。

4月の開催は4日・18日の二日間です。
教材費・参加費についてはお問い合わせください。

問い合わせ

ゆいの広場ひらり TEL.28-7577



富士北麓公園 春期スポーツ教室

★8回1期の開催★

教室名	時間	曜日	春期	参加料	定員	会場	内容
ヒップホップ	19:00~20:30	月	5/13(体験教室) 5/20.27 6/3.10.17.24 7/1.8	4,000円 /期(8回)	20人	体育館 2F体育室	子どもから大人まで誰でもOK! ヒップホップを楽しみながら、好きなアーティストのようにかっこよく踊っちゃおう!
骨盤調整	10:00~11:30	火	5/7(体験教室) 5/14.21.28 6/4.11.18.25 7/2	4,000円 /期(8回)	20人	体育館 2F体育室	体操や筋膜ストレッチで不調を改善し、骨盤を中心に全身を自力で調整する力を身につけます。(妊婦可)
ピラティス	19:00~20:30	水	5/8(体験教室) 5/15.22.29 6/5.12.19.26 7/3	4,000円 /期(8回)	20人	体育館 2F体育室	呼吸で身体を活性化させ姿勢を整えます。関節の動きをなめらかにし、背骨を柔軟に動かす事でしなやかな引き締まった身体を目指します。
ベーシックヨガ (昼コース)	10:00~11:30	木	5/9(体験教室) 5/16.23.30 6/6.13.20.27 7/4	4,000円 /期(8回)	20人	体育館 2F体育室	呼吸と瞑想を通じて身体のバランスを整え、心身共にリラックスした健康的な身体づくりができます。
ベーシックヨガ (夜コース)	20:00~21:30	金	5/10(体験教室) 5/17.24 6/7.14.21.28 7/5.12	4,000円 /期(8回)	20人	体育館 2F体育室	呼吸と瞑想を通じて身体のバランスを整え、心身共にリラックスした健康的な身体づくりができます。

★1日単位で開催される教室★

教室名	時間	曜日	春期	参加料	定員	会場	内容
エンジョイ グラウンドゴルフ	10:00~11:30	火	4/16.23 5/7.14.21 6/(4).11.18 7/(2).9	300円/回	30人	陸上競技場 他	誰もが気軽に参加でき、設定されたコースを回る事ができます。

申し込み・ 問い合わせ

1. 受付期間 4月1日(月)~ ※定員になり次第、締め切ります。
2. 受付時間 午前9時~午後5時
3. 受付方法 電話または窓口
4. 必要事項 氏名、年齢、性別、住所、電話番号他
5. 問い合わせ 公益財団法人山梨県体育協会 富士北麓公園管理事務所
富士吉田市上吉田立石5000番 TEL.0555-24-3651

4月の行事予定



日 SUN	月 MON	火 TUE	水 WED	木 THU	金 FRI	土 SAT
31	1 先負 可 持	2 仏滅 立候補予定者説明会 (P5) 不 持	3 大安 可 持	4 赤口 小中学校入学式 可 持 PET	5 先負 小中学校始業式 可 持	6 仏滅
7 大安 山梨県議会議員一般選挙 (P6) 立入日	8 赤口 可 持	9 先勝 不 持	10 友引 乳児健康相談 (P35) 狂犬病予防注射 (P21) 可 持	11 先負 狂犬病予防注射 (P21) 三国山火入れ 可 持	12 仏滅 可 持	13 大安
14 赤口 火入れ(雨天中止) (P35) 立入日	15 先勝 三国山火入れ(予備日) 可 持	16 友引 不 持	17 先負 可 持	18 仏滅 可 持 PET	19 大安 地域リサイクル役場下駐車場 9:00~11:00 可 持	20 赤口
21 先勝 山中湖村議会議員一般選挙 (P6) チャレンジ富士五湖ウルトラマラソン 立入日	22 友引 可 持	23 先負 不 持	24 仏滅 文化協会総会 (P27) 可 持	25 大安 可 持	26 赤口 可 持	27 先勝
28 友引 立入日	29 先負 昭和の日 立入日	30 仏滅 国民の休日 立入日	1 天皇の即位の日 立入日	2 国民の休日 立入日	3 憲法記念日 立入日	4 みどりの日 立入日

閉 図書館=山中湖情報創造館閉館日 ※開館時間(9:30~21:00)詳しくはP31をご覧ください。

可 可燃物収集日 不 不燃物収集日 PET PETボトル収集日 8:30までに指定の場所に出してください。

持 持込(可燃・不燃) 持 持込(可燃のみ)=クリーンセンターへ直接搬入可能日(9:00~11:00 13:00~16:00)

立入日=北富士演習場立ち入り許可日

戸籍の窓 2月届出分

おめでとう(誕生)

氏名	保護者
羽田 裕一	裕
大塚 賀来	樹
高田 歩登	穂高

おしあわせに(結婚)

氏名	地区名
坂本 公規) 山中
渡邊 かな	



山中湖村の人口と世帯(平成31年2月末日現在)

人口	男	2,920 (-3)
	女	2,899 (-4)
	計	5,819 (-7)
	内外国人	208 (-4)
世帯数		2,379 (-4)

()は前月比