

広報やまなかこ Yamanakako PUBLIC INFORMATION



4月
2020.April

No.450

トピックス

- 村議会3月定例会 村長所信・提出案件 02-04
- 感染症対策へのご協力をお願い.....05
- 第40回 スポニチ山中湖ロードレース大会の中止について...06

村議会3月定例会 村長所信・提出案件

山中湖村議会第1回定例会(3月)にあたり、村長から村政運営に関しての考え方と議会に提出された案件が、説明されましたので、その概要を掲載して、村民の皆様のご理解とご協力をお願いいたします。

◎村長所信(抜粋)

本日ここに、令和2年第1回定例会が開会されるにあたり、提出しました案件につきまして、その概要をご説明申し上げますとともに、私の村政運営に関しての考え方を申し述べ、議員各位並びに村民の皆様のご理解とご協力を賜りたいと存じます。

はじめに、新型コロナウイルス感染症対応について、2月27日に安倍総理大臣より感染拡大防止のため、全国の小中学校等に3月2日から春休みに入るまで臨時休校とするようなどの要請があったところであります。

また、北海道では翌2月28日に緊急事態宣言が出され、道民に対し外出の自粛が呼びかけられております。

これまで本村でも、公共施設への消毒液設置や各世帯への予防の周知、山梨県による宿泊施設への消毒液配布への協力などをそれぞれの担当課において行ってきましたが、2月28日に緊急の庁内会議を開催し、新型コロナウイルス感染症警戒本部を立ち上げ、小中学校の休校や卒業式の規模縮小等の検討、公民館やコミセンなどの一部公共施設の休館、直近のイベントや会議の延期・中止などについて、協議・決定いたしました。

しかしながら、保育所やデイサービスセンターなど受入の必要度が高い施設については、引き続き開所の対応を図っております。

政府としては、今後1、2週間が感染拡大防止に極めて重要であるとしておりますので、関連情報や感染拡大の動向を注視し、適切な対応が図れるよう最大の努力を傾注してまいります。

次に、公衆トイレからの水道接続事件についてであります。庁内に設置しました調査委員会より3月2日付で、報告書の提出がありました。

事件につきましては、1月19日に建設水道課の職員の親族が経営す

るキャンプ場の井戸が故障し、同職員は同じ建設水道課の水道を担当する職員に相談したところ、申請等の手続きに先行して、緊急避難的に公衆トイレからの仮設の給水工事を実施することは、止むを得ないと判断がなされました。

しかし、その後申請手続きが遅れたまま、1月24日に公衆トイレの清掃業者からの配管設置の報告があり、これを受けた公衆トイレを所管する観光産業課の現地確認などにより、事態が発覚したものであります。

調査結果では、料金支払いのための計量ができるようメーター器が設置されていたこと、提出が遅れたが申請書も準備をしていたことなどから、悪意に基づく無断接続ではないものと判断されるが、水道接続に関する一連の手続きが適正に行われていないことが、最大の問題として報告されております。

このため、事件に関係した職員に対し、3月3日付で懲戒処分を厳格に実施したところであります。

工事先行の判断をし、その後忘却していた建設水道課の水道担当の職員については、減給1/10を6ヶ月、公私の混同が指摘される同課の水道接続の相談を行った職員については、減給1/10を2ヶ月、管理監督責任などにより、建設水道課長及び総務課長については戒告、観光産業課長については厳重注意の、それぞれ処分を行いました。

また、私ども村長及び副村長としての責任を明確にするため、給与を減額する条例を本定例会に提案したいと考えております。

役場内に度重なる不祥事が発生してきた状況にあって、二度と繰り返してはならないよう職員一丸となって、組織全体でごみ袋代の着服事件も含めた再発防止策に取り組んでいる最中に、このような事件が起きてしまい役場への信頼は地に落ちてしまったと感じております。



村民の皆様には、心から深くお詫び申し上げます。

弁明の余地はありませんが、役場内には優秀で真面目な人材も数多くおり、今後は事態への認識や責任を職員一人ひとりに対し、どれだけ深く浸透させられるかに懸っていると考えます。

現在取り組んでいる組織改革委員会をはじめ、地道で着実な取り組みと業務の進め方の抜本的見直しなどを継続的に実施し、村民の皆様のご信頼を少しずつでも回復していけるよう、全力で取り組んでまいります。

組織として猛省が必須であり、最大限重く受け止めております。大変申し訳ありませんでした。

併せて、これまで以上に前向きな業務に取り組むことを課せられていることも忘れてはならないと承知しております。

新年度は、いよいよ村の歴史的イベントとして、「東京2020オリンピック自転車ロードレース競技」が開催され、大きな転機、また絶好のチャンスとして、本村行政にとって、この上なく重要な1年になると認識しております。

これからの行政の施策の一つ一つの成果も、やがては信頼回復に少しでも繋がるものと信じて、必死に取り組んでまいりたいと思います。

ご承知のとおり、国内外の政治経済情勢は、大変厳しさを増しています。

国外においては、東アジアの安全保障環境、米中の貿易摩擦、英国のEU離脱や国際社会の課題解決などが山積し、一方国内においても国外からの経済への影響に加え、昨年10月の消費税率の引上げや自然災害の影響などにより直近の10~12月期の経済速報では年率換算マイナス6.3%となりさらに本年1月より中国発の新型コロナウイルスの影響も加わり、国民生活への不安や経済的影響が懸念されています。

国においては、1月20日に安倍総理大臣の施政方針が示され、成長戦

略、一億総活躍社会、外交・安全保障などが述べられ、予算は経済財政運営と改革の基本方針2019を踏まえ、引き続き新経済、財政再生計画の枠組みのもと、手を緩めることなく本格的な歳出改革に取り組み、施策の優先順位も洗い直し無駄を徹底して排除しつつ予算の中身を大胆に重点化することとしたとしています。

山梨県においては、リニア中央新幹線や中部横断自動車道などの国家プロジェクトを活かし県全体の高付加価値化により実現すべき姿を県民一人ひとりが豊かさを実現できるやまなしとして、今後5年の総合計画を策定しており、2020年度当初予算案を発表し、一般会計は4,577億円弱で、前年度比マイナス3.6%としています。

本村においては、長期化する米中の貿易摩擦等の影響を受け、村税の根幹である法人村民税がリーマンショック以来の大幅な減が見込まれ、これに消費税率の引き上げによる税率改正も重なり、村の財源構造が大きな転換期を迎えています。

現在、村の最上位計画の第4次長期総合計画後期基本計画及びまち・ひと・しごと創生計画の最終年度を迎えておりますが、その後期基本計画の検証結果は、100施策のうち、継続92、見直し・統合7、休廃止1となり、まち・ひと・しごと創生計画は、73施策のうち、拡充2、継続51、見直し・統合16、休廃止4となりました。

こうした検証結果に住民ニーズやSDGSを加え、令和2年度は新しい計画年度としてスタートを切りますが、東京2020オリンピック自転車ロードレース競技を無事成功させ、次世代に向け、新たな山中湖村の方向性を示すため、職員一丸となり変化を恐れず、限られた財源を最大限活用できるよう、新年度当初予算にも、これらを反映させた内容となりました。

行財政環境が厳しい中であり、健全財政と村政の前進の両立を念頭に、選択と集中により予算を編成した結果、一般会計で40億円を下回るスリム化を図る一方で、十分な機動性は確保していると考えております。

税収の大幅な落ち込みが予想されたため、基金からの繰入金可能な限り抑制しつつ、必要な事業には戦

略的・効果的配分を図り、困難な時こそ大きく踏み出すことも必要であると認識し、取り組みました。

当初予算に計上された事務事業の主なものとしては、先ず、オリンピック関連施策が挙げられます。

7月25・26日のオリンピック当日の交流プラザきららにおけるライブサイト及びフランス自転車チームの事前合宿の受け入れ、更にはオリンピックを記念した第2回山中湖サイクリングクラシックを開催すると共に、合わせて令和元年度から繰越事業となりますが、オリンピックのレガシーとして主要3地区交差点への自転車モニュメントの設置を図ります。

また、オリンピックを契機とした自転車の聖地を目指した地域づくりのために、国際交流員であるボシストム氏外をアドバイザーにお願いし、山中湖サイクリングチームと連携し、各種事業を展開してまいります。

将来に向けた計画や現状の課題の整理などに向けた対応のためには、国土強靱化計画、第6期障害福祉計画、第2期障害児福祉計画、第8期高齢者福祉計画、介護保険事業計画などを策定してまいります。

IT関連の取り組みについては、役場内の税や住民業務をまとめる基幹系システムの更新、小中学校の教育系ネットワークのセキュリティ対策の強靱化及び戸籍システムの電算化を図ります。

観光面では、地方創生交付金を活用した山中湖村版DMOを核とした地域ブランドづくりとして、モバイル空間定量分析調査、広告宣伝事業、ホームページ強化などに取り組んでまいります。

基盤整備においては、村道山中3号線、平野4号線、平野81号線、及び沖新畑地区道路の拡幅、下水道の耐震化対策やポンプ場能力増強のため事業を計画しました。

福祉教育関係では、デイサービスセンターの入浴介助リフターの更新、小中学校保健室へのエアコン設置などを図ります。

安心安全対策としては、通学路のグリーンベルト等の設置や、第4分団の消防自動車を購入いたします。

環境関連施策では、クリーンセンターへのパッカー車の導入、桂川沿

いの緑地広場新設、森林情報意向調査などを実施します。

文学の森でも、三島由紀夫の没後50年を迎えることから、宮本亞門氏を招き記念イベントを開催します。

迎える新年度は、私の任期の最終年度となりますが、山中湖村の進展のため、事業に果敢に取り組むことで、着実に成果をあげ、その果実を未来へと繋いでいくため、全力を注いで取り組んでまいり所存でありますので、議員各位並びに村民の皆様には、引き続き村政運営に対し、ご理解とご協力を賜りますよう心からお願い申し上げます。

議会提出案件(概要)

議案第1号

山中湖村行政手続等における情報通信の技術の利用に関する条例の一部を改正する条例制定について

情報通信技術の活用による行政手続等に係る関係者の利便性の向上並びに行政運営の簡素化及び効率化を図るための行政手続等における情報通信の技術の利用に関する法律等の一部改正に伴い、所要の改正を行うものであります。

議案第2号

職員のサービスの宣誓に関する条例の一部を改正する条例制定について

会計年度任用職員制度の開始に伴い、所要の改正を行うものであります。

議案第3号

山中湖村第1号会計年度任用職員の報酬、期末手当及び費用弁償に関する条例の一部を改正する条例制定について

第1号会計年度任用職員の期末手当を制度初年度から職員と同一にするため、所要の改正を行うものであります。

議案第4号

山中湖村職員給与条例の一部を改正する条例制定について

職務の精査を行い、わかりやすい等級別基準職務表とするために、所要の改正を行うものであります。

議案第5号

山中湖村国民健康保険税条例の一部を改正する条例制定について

国民健康保険法施行令の一部改正に伴い、所要の改正を行うものがあります。

議案第6号

山中湖村手数料条例の一部を改正する条例制定について

情報通信技術の活用による行政手続等に係る関係者の利便性の向上並びに行政運営の簡素化及び効率化を図るための行政手続等における情報通信の技術の利用に関する法律等の一部改正に伴い、所要の改正を行うものであります。

議案第7号

山中湖文学の森・徳富蘇峰館設置及び管理条例の一部を改正する条例制定について、

及び議案第8号

山中湖文学の森・三島由紀夫文学館設置及び管理条例の一部を改正する条例制定について

現状に即した表現と両館合わせての料金体系の見直しに伴い、所要の改正を行うものであります。

議案第9号

山中湖村公園墓地使用条例の一部を改正する条例制定について

消費税及び地方消費税の引き上げに伴い、所要の改正を行うものがあります。

議案第10号

山中湖交流プラザきららの設置及び管理条例の一部を改正する条例制定について

時間外における利用料金等が定められていないため、所要の改正を行うものであります。

議案第11号

令和元年度山中湖村一般会計補正予算について

主な歳入

地方特例交付金の子ども・子育て支援臨時交付金として773万5千円を、国庫補助金の教育費国庫補助金 公立学校情報通信ネットワーク環境施設整備費補助金として1,930万5千円を、特定防衛施設周辺整備調整交付金として5,550万1千円を計上。

また、寄付金のふるさと納税寄付金として8,309万4千円を増額補正し、繰入金の基金繰入金 財政調整

基金繰入金を1億3,340万6千円、諸収入の雑入 プレミアム付商品券売払い収入を1,583万2千円、それぞれ減額しております。

主な歳出

総務費の総務管理費につきましては、基金新規積立金として1億2,539万9千円を、ふるさと納税推進事業の寄付返礼品報償費等3,718万4千円を、それぞれ増額。商工費の観光施設管理費については、駐車場維持管理経費として、自転車モニュメント設置費1,121万1千円を、教育費の教育総務費情報推進事業として校内通信ネットワーク整備費3,861万円を計上。

また、執行残額の大きなものについては、各科目において減額しております。

この結果、総額1,848万8千円の追加補正となり、歳入歳出それぞれ4億2,607万9千円となっております。

繰越明許費については、庁舎受変電設備改修事業、オリンピックモニュメント整備事業のひらり敷地内、及び明神前交差点前・旭日丘湖畔緑地公園内、湖名称モニュメント整備及び旭日丘湖畔駐車場公共サイン整備事業、沖新畑地区道路拡幅に伴う測量予備設計事業、景観づくり事業の世界文化遺産景観整備支援事業、校内通信ネットワーク事業の計7事業について、年度内に完了しない見込みのため、繰り越すものであります。

債務負担行為については、令和2年度に予算を計上しております3件の業務の委託契約を締結するため、設定するものであります。

議案第12号から議案第16号までの特別会計補正予算について

主な内容は歳入見込みについての見直しと歳出予算の執行状況を精査した結果、所要の補正を行うものであります。

また、下水道特別会計では地方債の補正を、介護保険特別会計では債務負担行為の補正を、それぞれ行っております。

議案第17号

令和2年度山中湖村一般会計予算を定めることについて

議案第18号

令和2年度山中湖村国民健康保険

特別会計予算を定めることについて

議案第19号

令和2年度山中湖村下水道特別会計予算を定めることについて

議案第20号

令和2年度山中湖村簡易水道特別会計予算を定めることについて

議案第21号

令和2年度山中湖村観光施設特別会計予算を定めることについて

議案第22号

令和2年度山中湖村介護保険特別会計予算を定めることについて

議案第23号

令和2年度山中湖村介護予防支援事業特別会計予算を定めることについて

議案第24号

令和2年度山中湖村後期高齢者医療特別会計予算を定めることについて

議案第25号

山中湖文学の森・俳句の館風生庵及び蒼生庵の指定管理者の指定について

令和2年4月から4年間の指定管理者について、特定非営利活動法人地域資料デジタル化研究会を指定しようとするものであります。

議案第26号

山中湖村デイサービスセンターの指定管理者の指定について

令和2年4月から4年間の指定管理者について、社会福祉法人博友会を指定しようとするものであります。

議案第27号

富士五湖ふるさと市町村圏基金に対する出資金にかかる権利の放棄について

富士五湖広域行政事務組合の新庁舎建設に伴い、同組合で設置する基金への出資金にかかる権利を放棄するため、議会の議決を求めるものであります。

以上、提出案件の概要説明を申し上げます。

よろしくご審議の上、ご可決賜りますようお願い申し上げます。(3月4日時点の所信ですので、その後実施や決定した事項がある点を、ご承知願います。)



感染症対策へのご協力をお願いします

新型コロナウイルスを含む感染症対策の基本は、「手洗い」や「マスクの着用を含む咳エチケット」です。

①手洗い

正しい手の洗い方

手洗いの前に

- ・爪は短く切っておきましょう
- ・時計や指輪は外しておきましょう

1



流水でよく手をぬらした後、石けんをつけ、手のひらをよくこすります。

2



手の甲をのぼすようにこすります。

3



指先・爪の間を念入りにこすります。

4



指の間を洗います。

5

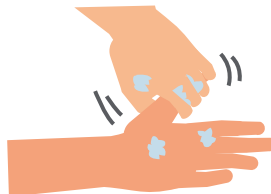

親指と手のひらをねじり洗います。

6

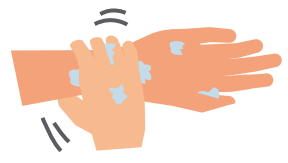

手首も忘れずに洗います。

石けんで洗い終わったら、十分に水で流し、清潔なタオルやペーパータオルでよく拭き取って乾かします。

②咳エチケット

3つの咳エチケット

電車や職場、学校など人が集まる場所でやろう



何もせずに咳やくしゃみをする

咳やくしゃみを手でおさえる

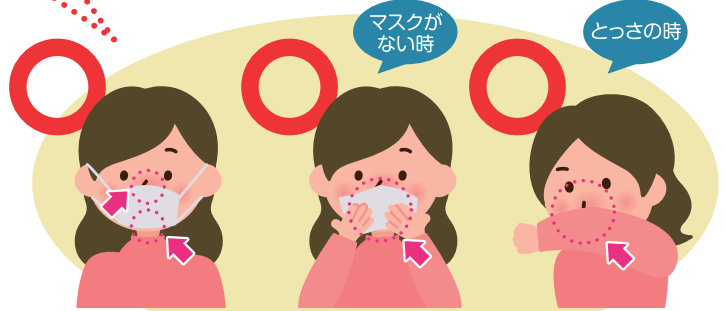

マスクがない時

とっさの時

マスクを着用する(口・鼻を覆う)

ティッシュ・ハンカチで口・鼻を覆う

袖で口・鼻を覆う

正しいマスクの着用



1 鼻と口の両方を確実に覆う



2 ゴムひもを耳にかける



3 隙間がないよう鼻まで覆う



厚生省

検索



新型コロナウイルス対策本部の設置について

山中湖村は、2月28日(金)から新型コロナウイルス対策本部を、役場内に設置しております。

総合案内窓口 総務課 防災グループ TEL.62-1111(内線 109)

第40回 スポニチ 山中湖ロードレース大会の 中止について

スポニチ山中湖ロードレース大会実行委員会では、新型コロナウイルスの感染拡大に伴い、3月12日(木)に緊急実行委員会役員会を招集し、本年5月31日(日)に開催予定の「第40回スポニチ山中湖ロードレース大会」の実施について協議しました。

本実行委員会では、新型コロナウイルスの感染拡大の状況を注視しながら実施する方向で進めて参りましたが、ご承知のとおりWHOが世界中の感染拡大を受けパンデミックを発表し、国内においても感染症患者が増加し沈静化が見通せない事から政府がイベントの自粛要請を延期しております。この様な時期において従前より主催者として、参加者が安全で安心でき思い出に残る大会にすべく住民の皆様と一体となり大会を実施してきました。しかし、今回はこの様な趣旨を担保出来ない要因として医師等の確保や公衆衛生面での物品不足(マスク等)、競技用物品の調達及び確保の困難、選手の受付や給水所及び救護所、コース上での救護活動におけるランナー及びスタッフの接触をなくすことは困難であり、参加ランナーやボランティアスタッフ、関係者の皆様の健康と安全確保などがある事を事務局より説明し、各委員より意見聴取した結果、出席者全員が中止との意見集約がされました。従いまして、この時期に大変残念ではありますが、主催者として第40回スポニチ山中湖ロードレース大会の中止をせざるを得ないとの判断に至りました。今回の決定につきましては、どうかご理解頂きますようお願い申し上げます。

今後の対応につきましては、既に大会へのエントリーに関する業務や参加賞(記念Tシャツ)等の経費がかかっておりますので、参加料の返金や参加賞の送付等の対応を検討し、早急に大会ホームページ等でご案内申し上げます。

問い合わせ 山中湖ロードレース事務局 TEL.62-9105

広報やまなかこをお届けしています

「広報やまなかこ」は、毎月1日に新聞折り込みで村民の皆さんにお届けしています。

そのほか、公共施設にも置いてありますので、ご利用ください。

広報やまなかこは山中湖村ホームページやスマートフォンアプリ「マチイロ」でも閲覧することができます。なお、入手が困難な人は、お問い合わせください。



android



ios

	施設名	所在地	電話番号
1	山中湖村役場(正面玄関)	山中237-1	62-1111
2	山中湖情報創造館	平野506-296	20-2727
3	山中湖観光案内所	平野506-296	62-3100
4	三島由紀夫文学館	平野506-296	20-2655
5	交流プラザきらら	平野479-2	20-3111
6	山中湖村コミュニティセンター	平野283	65-7750
7	山中湖村公民館	山中448	62-4386
8	ゆいの広場ひらり	平野98-1	28-7577
9	山中湖温泉 紅富士の湯	山中865-776	20-2700
10	山中湖平野温泉 石割の湯	平野1450	20-3355

※村内郵便局でも配布しています。

問い合わせ 総合政策課 地域情報グループ TEL.62-9971

利用料金
無料!

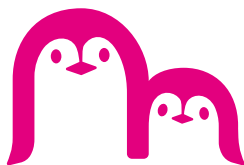

妊娠から出産、子育てまでをフルサポート

母子手帳アプリ

くじらっこダイアリー

by 母子モ

『母子モ』は 山中湖村が提供する、安心してお使い頂ける子育てアプリです。
女性向け健康管理アプリ『ルナルナ』の利用者の声にお応えして生まれたサービスなので、
これからの子育てに役立つ機能が沢山あります!
是非、母子健康手帳と合わせてお使いください。

『母子モ』は こんな子育てのお悩みを解決するアプリです!

予防接種って
種類が多くて複雑!
もっと簡単にスケジュールを
立てられたらいいのに...



子どもの健診の日程や、
必要な手続きの情報を逃さず
知れたらいいのに...



子どもが遊べる施設って
どこにあるの?
子育てイベントって
いつやってるの?



日々の子どもの成長や、
一生に一度のイベントを
大切に記録したい!



アプリストアからダウンロードして、**カンタン登録!**



＼ 母子モ(ボシモ)で検索! /

母子モ

検索

or

QRコード
から



Web版はこちら

> URL <https://www.mchh.jp>

外国語でもご利用も可能! 英語・中国語・スペイン語などの12言語に対応しています。

This service supports 12 languages including English, Chinese, Spanish, etc.

※本サービスはGoogle社のウェブサイト翻訳ツールを使用しています。Google翻訳サービスをご利用の際には、Googleの利用規約をご確認ください。

Apple および Apple ロゴは米国その他の国で登録された Apple Inc. の商標です。App Storeは、Apple Inc. のサービスマークです。Google Play および Google Play ロゴは Google LLC の商標です。

サービスに関するお問い合わせ

株式会社エムティーアイ コンタクトセンター
E-mail: boshi_info@cc.mti.co.jp

その他お問い合わせ

山中湖村役場 福祉健康課
電話: 0555-62-9976 受付時間: 平日8:30 ~ 17:15 (土日祝祭日は除く)

「基礎代謝アップ教室」春の部のお知らせ

暖かい季節を迎え、体をほぐして筋力を活性化するための運動教室を開催します。

お友達同士でお誘い合わせのうえ、ぜひご利用ください。

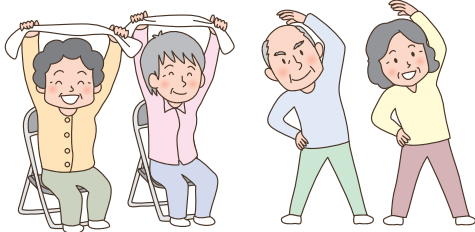

●運動の内容

- 1 なまった体を呼び起こし、運動をするための筋肉を目覚めさせる、ストレッチ
- 2 インナーマッスルを意識した身体づくりのための、体幹トレーニング
- 3 自宅でできる筋トレ内容を身に付ける
- 4 軽く汗の出る運動

- 講師 杉山和代さん(所持資格 健康運動指導士、スポーツプログラマー等)
- 対象者 山中湖村に住民票のある、概ね20歳以上の方
(未成年の方は保護者が同伴できる場合に限る)
- 日程 5月28日、6月4日・11日・25日、7月2日・9日・16日 計7回(木曜日)
午後7時30分～8時30分
- 場所 老人福祉しあわせセンター(役場敷地内)
- 定員 各25名 (定員になり次第締め切ります)
- 費用 無料
- 持ち物 なし(運動ができる服装でお越しください)
- 申し込み 4月6日(月)午前8時30分より 福祉健康課にお申し込みください

問い合わせ 福祉健康課 福祉グループ TEL.62-9976

山中湖村すこやか赤ちゃん出産祝い金の金額が変更になります

山中湖村では令和2年4月1日以降に出産した方を対象に子どもの誕生を祝い、定住の促進を図るために10万円を支給します。

祝い金の支給を受けるためには申請が必要です。また、申請期限は出産日の翌日から60日以内となりますのでご注意ください。



問い合わせ 税務住民課 住民窓口グループ TEL.62-9973

令和2年度(2020年度) シルバー世代のための健康づくり!!

元気いっぱい運動教室

～教室参加の送迎ご案内～

- ◆対象 一人暮らしや日中独居で家族の送迎が困難でワゴン車に自力で昇降できる方
- ★ご希望の方は、事前に電話(62-9976)でご相談ください。
- ★申請書等の記入等が必要になります。

概ね
60歳以上対象

費用無料
予約なし
当日参加OK!
持ち物:上履き

イスに座って
できる体操、
杖が必要な方も
できる内容

4/8(水)
4/9(木)
体力測定実施予定

◆開始時間:9時30分 ◆終了時間:11時00分

山中公民館会場(水曜日)

4月 8日、15日、22日
5月 13日、20日、27日
6月 10日、17日、24日
7月 1日、8日、15日、22日
8月 5日、12日、19日、26日
9月 2日、9日、16日、23日、30日
10月 14日、21日、28日
11月 11日、18日、25日
12月 2日、9日

全30回



山中湖村コミュニティセンター会場(木曜日)

4月 9日、16日、23日
5月 14日、21日、28日
6月 4日、11日、18日、25日
7月 2日、9日、16日
8月 なし
9月 3日、10日、17日、24日
10月 1日、8日、15日、22日、29日
11月 5日、12日、19日、26日

全26回



まずはお気軽にお電話ください。

※新型コロナウイルスの影響により、施設が使用できない場合は、会場入口に掲示します。
実施有無については、地域包括支援センターにお問い合わせください。

問い合わせ 地域包括支援センター Tel.62-9976

山中湖村健康ポイントラリー事業が始まります

健康診査や健康事業を利用し、一定ポイントが貯まったら翌年度利用できる健診利用券等と交換できます。健康診査や健康づくりを習慣化し、病気を予防・早期発見しましょう。

実施期間 令和2年5月1日～令和3年3月31日

対象者 20歳以上の村民

特典交換必須条件 当該年度の健康診査を受診していること
(社保加入者の方は、健診結果写しを村に提出してください)

ポイント交付事業例 (事業ごとに獲得上限有)

(村主催)がん検診・歯周疾患検診・健診結果説明会・健康講座・運動教室・
教育委員会主催スポーツイベント・介護予防教室・育児教室等

ポイントカード交付場所 福祉健康課窓口(要申請)にて、5月以降交付します。
詳細については、広報5月号・村ホームページに掲載します。

問い合わせ 福祉健康課 健康グループ Tel.62-9976

山中湖村まちづくり支援事業

今年度も村民の皆さんのまちづくり事業を応援します!

村では、夢あふれる、明るい、豊かな山中湖村の実現に向け、村民の皆さんが主体となるまちづくり事業の取り組みを支援しています。

この制度は、まちづくりを自ら企画し実行しようとする村民の皆さんの創意ある取り組みを支援することにより、「村民の皆さんが主体となる山中湖村のまちづくり」に繋がることを目的としています。

今年度も、引き続き村民の皆さんからのまちづくり事業の提案を公募しますので、お知らせします。

本年度応募審査スケジュール

- 応募の締切: 4月24日(金)
- 第一次審査: 5月上旬予定
- 第二次審査: 5月下旬予定

問い合わせ
総合政策課 まちづくり推進グループ TEL.62-9971

応募についての詳細は村のホームページに掲載
または、窓口にて直接ご案内いたします。
(<https://www.vill.yamanakako.lg.jp/>)

第十一回 特別弔慰金

特別弔慰金の趣旨

戦後75周年に当たり、今日の我が国の平和と繁栄の礎となった戦没者等の尊い犠牲に思いをいたし、国として改めて弔慰の意を表するため、戦没者等のご遺族に特別弔慰金(記名国債)を支給するものです。

今般の法改正による特別弔慰金については、ご遺族に一層の弔慰の意を表するため、償還額を年5万円に増額するとともに、5年ごとに国債を交付することとしています。

● 支給対象者

令和2年4月1日(基準日)において、「恩給法による公務扶助料」や「戦傷病者戦没者遺族等援護法による遺族年金」等を受ける方(戦没者等の妻や父母等)がいない場合に、次の順番による先順位のご遺族お一人に支給します。

戦没者等の死亡当時のご遺族で

- 1 令和2年4月1日までに戦傷病者戦没者遺族等援護法による弔慰金の受給権を取得した方
- 2 戦没者等の子
- 3 戦没者等の ①父母 ②孫 ③祖父母 ④兄弟姉妹
※戦没者等の死亡当時、生計関係を有していること等の要件を満たしているかどうかにより、順番が入れ替わります。
- 4 上記1から3以外の戦没者等の三親等内の親族(甥、姪等)
※戦没者等の死亡時まで引き続き1年以上の生計関係を有していた方に限ります。

● 支給内容 額面25万円、5年償還の記名国債

● 請求期間 令和2年4月1日から令和5年3月31日まで
(請求期間を過ぎると第十一回特別弔慰金を受けることができなくなりますので、ご注意ください。)



令和2年度

ゴールデンウィークのごみ処理業務のお知らせ

ゴールデンウィーク期間は、次の日程でごみ処理業務を行いますので、ご協力をお願いいたします。

4月26日 ^(日) 休	4月27日 ^(月) 平常通り 可燃物収集 持ち込み 可燃物・不燃物 ペットボトル	4月28日 ^(火) 平常通り 不燃物収集 持ち込み 可燃物のみ	4月29日 ^(水) 昭和の日 休	4月30日 ^(木) 平常通り 可燃物収集 持ち込み 可燃物・不燃物	5月1日 ^(金) 平常通り 可燃物収集 持ち込み 可燃物・不燃物	5月2日 ^(土) 休
5月3日 ^(日) 憲法記念日 休	5月4日 ^(月) みどりの日 平常通り 可燃物収集 持ち込み 可燃物・不燃物	5月5日 ^(火) こどもの日 休	5月6日 ^(水) 振替休日 休	5月7日 ^(木) 平常通り 可燃物収集 持ち込み 可燃物・不燃物 ペットボトル	5月8日 ^(金) 平常通り 可燃物収集 持ち込み 可燃物・不燃物	5月9日 ^(土) 休

《収集について》

- ★必ず村指定袋を使用し、午前8時30分までに最寄の収集経路に出してください。
- ★ペットボトル・ビン類は、キャップ(フタ)を取り外し、洗浄を行ってから村指定袋に入れてください。
- ★おもちゃなどのプラスチック製品は、可燃物として出してください。
- ★分別は明確に、生ごみは十分水切りを行ってください。
- ★収集日や時間を守り、美しい観光地を守りましょう。

《持ち込みについて》

- ★火曜日は、不燃物の持ち込みはできません。
- ★ペットボトルは、リサイクルマークの確認を行い、キャップ(フタ)を取り外し、洗浄を行ってから施設内の専用袋に投入してください。ビン類もキャップ(フタ)を取り外し、洗浄を行ってから出してください。
- ★搬入道路は、カーブが多く危険なので、スピードの出し過ぎに注意してください。
- ★ごみが飛散しないように、荷台をネットやシートで覆ってください。
- ※クリーンセンターへの持ち込み 午前9時～11時、午後1時～4時 時間厳守でお願いします。

問い合わせ 山中湖村クリーンセンター TEL.62-5374

山中湖村公園墓地 管理料変更のお知らせ

山中湖村公園墓地の管理料につきまして、令和2年4月より金額の変更をさせていただきます。現在の3,150円から3,300円へ変更になります。

お支払いについては、4月上旬に送付する納付書にてお願いいたします。

ご理解ご協力をお願いします。

問い合わせ 税務住民課 住民窓口グループ TEL.62-9973

平野コミュニティセンター及び 長池コミュニティセンター利用方法が変わります

令和2年4月より両コミュニティセンターの利用方法が変更となります。

○平野コミュニティセンター

⇒ 管理人制度廃止に伴い、予約は教育委員会のみでの受付となります。
また利用する際は教育委員会で鍵をお貸しします。利用後に返却してください。

○長池コミュニティセンター

⇒ 利用する際は教育委員会で鍵をお貸しします。利用後に返却してください。

村民の皆さまには何卒ご理解の程宜しくお願いいたします。

問い合わせ 山中湖村教育委員会 生涯学習グループ TEL.62-3813

大人の英会話教室～初級編～

教育委員会では大人向けの英会話教室を今年度も実施します。楽しく英会話を学んでみませんか？

日程 5/20、5/27、6/3、6/10、6/17、6/24、7/1、7/8、7/15、8/26、9/2、9/9、9/16、9/23、9/30
全15回 全日水曜日 午後2時～1時間半程度

※今年度は上半期に初級、下半期に中級を実施します。

講師 村ALTのグレッグ ダービン先生

募集 12名

場所 山中湖村公民館 会議室

締切 4月30日(木) 新規の方優先、定員になり次第締め切ります。

※電話にて4月2日(木)午前9時より受け付けます。

詳細につきましては、各公民館及び教育委員会にあるチラシまたはHPをご覧ください。

問い合わせ 山中湖村教育委員会 生涯学習グループ TEL.62-3813

教育委員会主催 オペラ教室のお知らせ



山中湖村にかかわりが深いことでも有名な国際的オペラ歌手・三浦環。
聞いたことはあるけれど、どんな人だったのか、知らない方も多いのでは？
そして、オペラって、どこか遠い世界の文化だと思いませんか…？
そんな山中湖村民だけが参加できる、とっておきのオペラ教室を開講します！

どいじり あきこ
【講師】 **土井尻 明子 さん** (富士吉田市在住・ソプラノ歌手)

みうらたまき
【内容】 オペラの歌唱レッスン・三浦環に関する講義

●5～10月の月2回レッスン(火曜日)

10月は追加レッスンの可能性あり

会場：山中湖村公民館 講堂

●山中湖村文化祭への出演・発表

詳細については山中湖村 HP または公民館等に設置してあるチラシをご覧ください。

お問い合わせ 山中湖村教育委員会 生涯学習グループ
0555-62-3813



子宮頸がん検診についてお知らせ

- 死因第1位の「がん」は、生涯に日本人の2人に1人がかかるといわれています。
- 子宮頸がんは、女性のがん死亡と罹患の上位で、近年増加傾向にあります。
- 村が実施する子宮頸がん検診は「死亡率を減少させることが科学的に証明された」有効な検診です。
- がん検診を正しく理解し、早期発見、治療で大切な命を守るため、2年に1回の子宮頸がん検診を受診しましょう。
- 検査結果が「異常あり」の場合は、必ず精密検査を受けましょう。

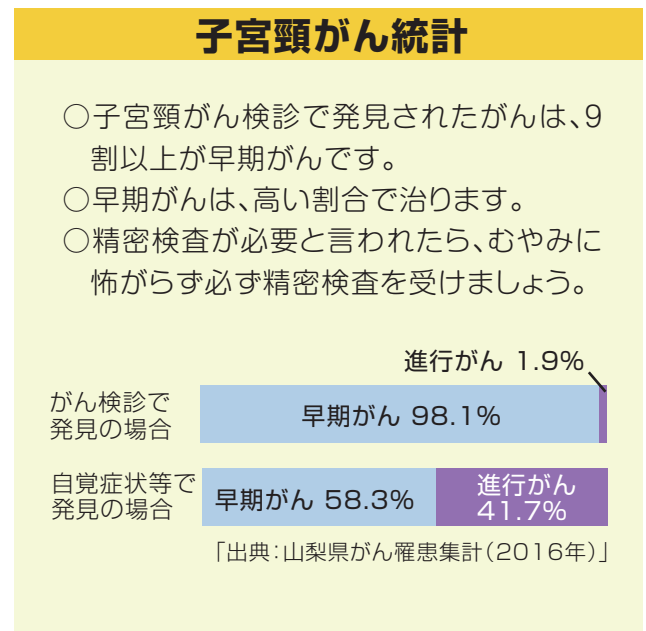
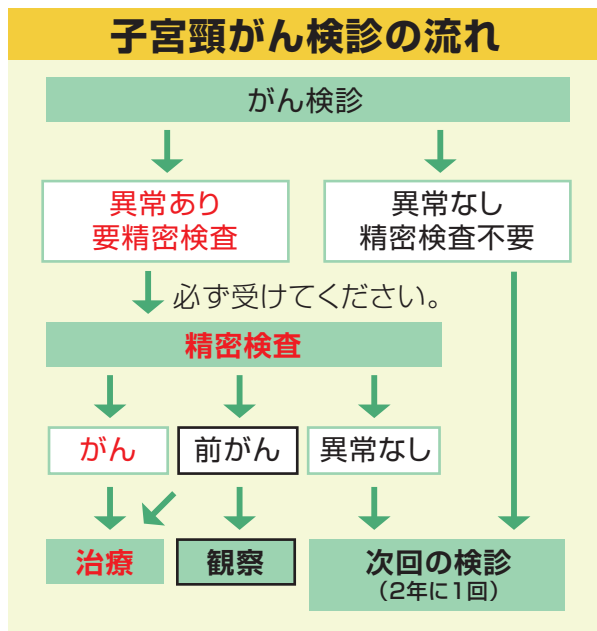

山中湖村 子宮頸がん検診助成

【対象者】 山中湖村に住民票のある20歳以上の女性

【自己負担額】 500円(助成は年度に一度限り)

※体部がん検診助成は医師が必要と認めた場合に限る(令和3年度以降、体部検診助成は終了予定)

【無料クーポン対象者】 25歳女性(平成7年4月2日～8年4月1日生)・

35歳女性(昭和60年4月2日～61年4月1日生)

※クーポン券及び詳細は4月下旬に送付しますので、5月以降に受診してください。

【受診方法】 指定医療機関に直接受診し、自己負担額をお支払いください

(クーポン対象者はクーポンを持参)

【近隣指定医療機関】 鈴木医院・加賀谷医院・羽田レディースクリニック・渡辺医院(船津)・

堀内産婦人科医院・深澤医院・いしだ女性クリニック

令和2年度

高齢者肺炎球菌ワクチン予防接種費助成

令和2年4月1日から高齢者の肺炎球菌予防接種の対象者が変わりました。

高齢者肺炎球菌ワクチンの接種をすることで、肺炎の発病や重症化を予防することができます。

右の表の生年月日に該当する対象者の方には、4月上旬に紫色の予診票を送付します。

接種を希望される方は、予防効果や副反応などについて十分に理解したうえで、医師と相談して接種をしてください。

<令和2年度の対象者>

65歳	昭和30年4月2日～昭和31年4月1日生まれ
70歳	昭和25年4月2日～昭和26年4月1日生まれ
75歳	昭和20年4月2日～昭和21年4月1日生まれ
80歳	昭和15年4月2日～昭和16年4月1日生まれ
85歳	昭和10年4月2日～昭和11年4月1日生まれ
90歳	昭和5年4月2日～昭和6年4月1日生まれ
95歳	大正14年4月2日～大正15年4月1日生まれ
100歳	大正9年4月2日～大正10年4月1日生まれ

※過去に一度でも肺炎球菌ワクチンの予防接種を受けたことがある方(自費接種含む)は助成対象外となり、予診票は使用できません。

<接種期間> 令和2年4月1日から令和3年3月31日まで

この期間を過ぎると全額自己負担となりますのでご注意ください。期間内であれば、誕生日前でも接種できます。

<助成額> 4,000円 (公費助成は生涯1回限りです。5年後の助成はありません)

自己負担額については病院によって異なりますので、直接医療機関にお問い合わせください。

<注 意>

- 注1 県外の医療機関は、村と契約している医療機関以外では助成を利用することができません(契約医療機関についてはお問い合わせください)。
- 注2 県外施設入所中など事情があり山梨県内で接種ができない方は、事前に手続きをすることで助成が利用できます。接種後の手続きは受け付けられませんので、事前にご相談ください。

問い合わせ 福祉健康課 健康グループ TEL.62-9976

山中湖村文化協会

令和2年度の「文化協会登録」(継続・新規)受け付けています。

提出締切 4月8日(水)

提出書類 ・文化協会登録申込書※
・部員名簿
・登録費(継続3,000円、新規5,000円)

※「文化協会登録申込書」は、教育委員会でお渡しします。
(令和元年度の登録団体には部長あてに申込書を送付いたします。)
文化協会の規約につきましては教育委員会にございます。

※山中湖村文化協会「令和2年度総会」については、状況により日程は再度お知らせします。

活動中の
団体も
部員募集を
しております。

問い合わせ 山中湖村教育委員会内 文化協会事務局 TEL.62-3813

令和2年度

畜犬登録・狂犬病予防注射実施のお知らせ

令和2年度の犬の狂犬病予防接種集合注射を実施します。狂犬病予防注射は、毎年1回必ず開業獣医師又毎年4月に行う集合注射会場で受けてください。

生後90日以上を飼う場合、畜犬登録と狂犬病予防注射が義務づけられています。すでに登録してある犬は注射のみ、それ以外の犬は登録と注射を実施します。

なお、登録及び注射を実施していない場合は飼い犬として認められません。

日程は次のとおりです。



4月20日(月)

場 所	時 間
山中湖村役場	午前 9:00~10:00
平野コミュニティセンター前	10:30~11:30

料金

予防注射	3,000円
済票交付手数料	550円
合計	3,550円

4月21日(火)

場 所	時 間
山中湖村公民館	午前 9:00~11:00
長池コミュニティセンター前	11:10~11:40
平野コミュニティセンター前	午後 1:00~ 2:00
穴水GS横の村営駐車場	2:20~ 3:00

新規登録手数料 3,000円

※混雑しますので釣銭がないようお願いします。

必要なもの

- 注射案内はがき(はがきを紛失した場合は、実施会場で係員に申し出てください。)
- 必要な料金(釣銭がないようお願いします。)

問い合わせ 山中湖村クリーンセンター TEL.62-5374

一般廃棄物(ごみ・し尿)収集運搬及び
浄化槽清掃許可業の更新・新規について

この許可業は、廃棄物の処理及び清掃に関する法律第7条及び浄化槽法第35条の規定に基づく営業(業を営む市町村長)の許可がなければ業として一般廃棄物を収集・運搬することができません。この許可を受けずに一般廃棄物の収集運搬業を行った場合は、罰則規定が定められています。

許可期間は令和2年7月4日から令和4年7月3日までの許可です。

期間途中の許可・申請等は出来ませんので注意してください。

なお、すでに業として許可を受けている業者の方は更新年となり、5月29日(金)までに関係書類(法律に基づく許可基準及び村条例による申請書類)の提出を行ってください。なお、欠格要件が発生している場合は更新ができません。

新たに許可を受ける場合は、4月30日(木)までに山中湖村クリーンセンター(62-5374)にご連絡ください。

なお、民宿、保養所、レストラン等で自ら一般廃棄物(ごみ)をクリーンセンターに収集運搬する自己搬入者は、許可の必要はありません。

<参 考>

*法第7条許可とは…自ら以外の他の者(業者等)と委託契約により、一般廃棄物(し尿、ごみ)の収集運搬を業として、クリーンセンターに運び、適正に処理を行うための収集運搬業を7条許可という。(現在当村ごみ9業者、16台許可・し尿4業者、12台許可)

*法第35条許可とは…し尿浄化槽(くみ取りトイレも含む)を個人、企業と契約によりくみ取り・清掃を行い、くみ取った廃棄物(し尿・汚泥)を富士吉田市美化センターに搬入し、適正に処理を行うための清掃業を35条許可という。(現在当村4業者、12台許可)

問い合わせ 山中湖村クリーンセンター TEL.62-5374

教育委員会だより

令和2年度がスタートしました。新しい年度になり教育委員会では令和2年度の小中学校や社会教育・社会体育の主な行事を紹介します。

村民の皆さんの教育委員会の運営に対するご理解とご協力をお願いします。

なお、都合により内容及び期日が一部変更になることもありますので、あらかじめご了承ください。

4月

●学校関係

小中学校 入学式	6日
小中学校 始業式	7日
中学 PTA総会	13日
山小 PTA総会	17日
東小 PTA総会	17日

●社会教育関係

文化協会理事会・総会	23日
特別ミニ企画展「山中湖と三浦環」(～9月)	

●社会体育関係

スポーツ協会理事会・総会	
--------------	--

5月

●学校関係

心肺蘇生法講習会(教員)	25日
--------------	-----

●社会教育関係

オペラ教室(～10月)	
英会話教室～初級編～(～9月)	
三島常設展示リニューアル(13日～)	
三島没後50年特集展(13日～)	

●社会体育関係

南都留スポ少理事会	
南都留町村体育協会連絡協議会総会	
村民ゴルフ大会	
スポ少総会	
軽スポーツ教室	

6月

●学校関係

中学 総合体育大会	5日～
-----------	-----

●社会教育関係

常会別ソフトボール大会	
ボクシング・エクササイズ教室	



7月

●学校関係

小中学校 終業式	22日
----------	-----

●社会教育関係

夏の生活指導打合せ会	
陶芸体験教室	

●社会体育関係

南都留地区スポ少総会	
ヨット教室	
ボクシング・エクササイズ教室	

8月

●学校関係

小中学校 始業式	20日
----------	-----

●社会教育関係

南都留地区ジュニアリーダーキャンプ	
山中湖俳句大会	19日

●社会体育関係

ヨット教室	
-------	--

9月

●学校関係

東小 運動会	4日
中学 からまつ祭	9日・10日
山小 運動会	12日

●社会体育関係

山梨県体育祭り	
体力・運動能力調査	
ソフトボール選手権大会	

10月

●学校関係

中学 新人戦	3日～
中学 マラソン大会	16日
就学児健診	23日
東小 学習発表会	27日

●社会教育関係

英会話教室～中級編～(～3月)	
三島由紀夫レイクサロン	

●社会体育関係

山中湖村民体育まつり	7日(予定)
VF甲府サンクスデー	11日(予定)

11月

●学校関係

山小 しらかば祭	6日
----------	----

●社会教育関係

山中湖村文化祭	
成人式打合せ会	

●社会教育関係

軽スポーツ教室	
常会別ゴルフ大会(予定)	



12月

●学校関係

小中学校 終業式	23日
----------	-----

●社会体育関係

総合型スポーツクラブ スケート教室	
-------------------	--

●社会教育関係

軽スポーツ教室	
---------	--



1月

●学校関係

小中学校 始業式	15日
東小 入学説明会	29日

●社会教育関係

山中湖村成人式	
---------	--

●社会体育関係

軽スポーツ教室	
---------	--



2月

●学校関係

中学 入学説明会	1日
山小 入学説明会	2日

●社会教育関係

山中湖俳句大賞	
学校俳句大賞	

●社会体育関係

山中湖村スケート大会	
軽スポーツ教室	

3月

●学校関係

中学校 卒業式	10日
小学校 卒業式	19日
小中学校 修了式	25日

●社会体育関係

ソフトバレーボール大会	
軽スポーツ教室	



国勢調査 2020

いまを知る。

その積み重ねが、
未来をつくっていく。

「日本の未来のため、使命感を持って取り組んでいます」
「調査を通じてたくさんの人と話せてよかった」
そんな調査員の方々の志に支えられてきた国勢調査

令和2年、
あなたと、日本にいる全員が希望を描ける未来へ
開始から100年をむかえる
令和最初の国勢調査が、はじまります



日本国内に住むすべての人と世帯を対象とした5年に一度の大調査

開始100年の国勢調査、調査員を募集します

国勢調査2020キャンペーンサイト <https://www.stat.go.jp/data/kokusei/2020campaign/>

国勢調査 検索



総務省統計局・都道府県・市区町村



問い合わせ 総合政策課 地域情報グループ Tel.62-9971

村税に係る延滞金及び滞納処分 ～悪質な滞納は絶対に許しません～

●村税に係る延滞金

納期限を過ぎてから税金を納める場合、その遅延した税額及び期間に応じて延滞金が加算されます。延滞金とは、納期限内に納めた人との公平性を保つために加算され、徴収するものです。

延滞金とは・・・

納期限までに税金が完納されない場合には、納期限の翌日から納付の日までの日数に応じ、税額に次の割合を乗じ、計算した延滞金がかかります。

- 納期限の翌日から1ヶ月以内 → 年 **2.6%**
- 納期限の翌日から1ヶ月以降 → 年 **8.9%**

●村税に係る滞納処分

給与・年金以外の雑所得等 … 差押え → 充当
不動産・自動車・装飾品等 … 公売 → 換価 → 充当

納期限を過ぎても納付されないと、督促状(手数料100円)が送付されます。督促状を発送した日から10日過ぎても納付されない場合、滞納処分の対象となります。

村では、山梨県地方税滞納整理機構と連携し、納付の意思が確認できない場合には、財産調査を行った上で、給与等(年金外の雑所得・不動産・自動車・預貯金・生命保険・還付金等)を差押え、徴収した後、滞納税額に充てております。

また不動産関係については、インターネット公売等により、換価した金額を滞納税額に充当したり、場合によっては、職員が滞納者の自宅等を強制的に搜索して財産を差押え、それらを搬出することもあります。

令和2年度 土地及び家屋の価格等の縦覧

- 縦覧期間 毎年4月1日～5月31日(土曜日・日曜日・祝祭日を除く)
- 縦覧場所 山中湖村役場 税務住民課
- 縦覧できるもの 土地価格等縦覧帳簿及び家屋価格等縦覧帳簿
- 縦覧できる方 次のいずれかの条件を満たす方
 - ・村内にある土地または家屋の固定資産税の納税者
 - ・村内にある土地または家屋の固定資産税の納税者の同意を得た方
 - ・村内にある土地または家屋の所有者で固定資産税の納税者の納税管理人

軽自動車の減免

身体又は心身に障害のある方のために使用される軽自動車等で、一定の要件に該当する場合は、納税義務者等の申請により軽自動車税を減免します。

身体又は心身に障害のある方が所有する軽自動車等(18歳未満の場合、生計を共にする方が所有する軽自動車等を含む)で、通学・通院・通所、もしくは生活のために運転する軽自動車は、軽自動車税の減免が受けられます。(1人につき1台に限ります。)

軽自動車税の納税通知書が届いてから、**納期限の7日前までの間に申請**をすることにより、軽自動車税が減免されます。

減免は、一度申請すれば毎年必ず適用されるのではなく、送付される納税通知書を受け取った後、減免申請を行う必要がありますので、下記の書類等を用意していただき、税務住民課窓口にて申請を行ってください。

■用意するもの

- ①身体障害者手帳(戦傷病者手帳・療育手帳・精神障害者保健福祉手帳)
- ②軽自動車車検証 ③運転免許証 ④届出者の印鑑 ⑤納税通知書

軽自動車とは・・・

原動機付自転車、軽自動車、小型特殊自動車及び2輪の小型自動車等です。

これらを総称して「軽自動車等」といいます。

軽自動車税とは・・・

軽自動車税は、原動機付自転車、軽自動車、小型特殊自動車及び2輪の小型自動車に対し、その所有者に課税されます。

税金を納める人・・・

毎年4月1日現在、主たる定置場が山中湖村内にある軽自動車等の所有者になります。(所有権留保割賦販売の場合は、買主を所有者とみなします。)

したがって、4月2日以降に廃車等をされてもその年度分の税金は全額納めていただくこととなります。

※軽自動車税には、月割課税の制度はなく、還付はありません。

〈問い合わせは・・・〉 ◎山中湖村ナンバーの車両 山中湖村役場 税務住民課 Tel.62-9972
◎山梨・富士山ナンバーの車両 山梨軽自動車協会 Tel.055-262-7548

令和2年度の軽自動車税の納期限は、

納期限：口座振替日ともに **4月30日(木)** です

問い合わせ 税務住民課 調査課税グループ Tel.62-9972

会社を退職(失業)された方へ

国民年金への変更手続きは お済みですか？

国民年金の届出が必要です

- 手続きについて 税務住民課窓口で手続きを行ってください。
- 手続きに必要なもの 退職証明書、離職票、社会保険資格喪失証明証等。

国民年金保険料の免除制度があります！

●保険料を納めることが困難な場合

ご本人からの申請によって、保険料の全額または一部(4分の1、半額、4分の3)が免除になる制度があります。

●申請について

税務住民課窓口もしくはお近くの年金事務所へ申請してください。

申請が遅れても最大2年1カ月前までの免除申請をすることができます。ただし、申請が遅れると万一の際に障害年金などを受け取れない場合があります。申請書はすみやかに提出してください。

●申請に必要なもの

失業等の理由で免除を希望される方

雇用保険受給資格者証の写しや雇用保険被保険者資格喪失確認通知書など、失業していることを確認できるハローワーク等公的機関の証明の写し

免除された保険料を あとから納めることはできますか？

免除された保険料は、10年以内であれば、あとから納めること(追納)ができます。免除期間がある場合には、保険料を全額納付したときに比べ、将来受け取る年金額が少なくなります。追納した場合は全額納付として算定されますので、追納をお勧めします。

- ・追納を行う場合は、お申し込みが必要です。詳しくは、年金事務所にご相談ください。
- ・免除の承認を受けた期間の翌年度から数えて3年度目以降に追納をする場合は、当時の保険料額に一定額が加算されます。

予約相談の受付は、「ねんきんダイヤル0570-05-1165」で行っています。

年金請求の手続きや、受給している年金についての相談を希望される方は、ぜひ、予約相談をご利用ください。

受付時間	月曜日	午前8時30分～午後7時00分
	火曜～金曜日	午前8時30分～午後5時15分
	第2土曜日	午前9時30分～午後4時00分

※月曜日が祝日の場合は、翌日以降の開所日初日に午後7時00分まで予約をお受けします。

※祝日(第2土曜日を除く)、12月29日～1月3日はご利用いただけません。

※ご連絡の際は、基礎年金番号の分かる年金手帳や年金証書をご準備ください。

これからは手放せない！ マイナンバーカード

マイナポイントで
買い物ができる！



2020年9月から実施！
2万円のチャージ等で
5,000円相当のポイントが
もらえる！

詳しくはこちら▶



健康保険証として
使えるようになる！



2021年3月(予定)
からスタート！



住宅ローンや口座
開設にも使える！

ICチップの電子証明書
で本人確認ができる！
書類郵送などの手間が
かかりません！



社員証としての
利用も！

民間企業の
社員証としての活用も
広がっています。



e-Taxも、もっと便利に！

2019年分からPCと
ICカードリーダーが
なくても、いつでもどこでも、
スマートフォンで所得税申告
ができます。

詳しくはこちら▶



スマホで、
マイナポータルでの
電子申請ができる！



iPhone及び、Androidの111機種
(2019年12月現在)でマイナンバー
カードの読み取りができます。

マイナンバーについてのお問合せ



マイナンバー
総合フリーダイヤル

マイナンバー
0120-95-0178

平日：9時30分～20時00分
土日祝：9時30分～17時30分

年末年始
を除く

紛失・盗難によるマイナンバーカードの
一時利用停止については24時間365日受付

■一部のIP電話等で上記ダイヤルに繋がらない場合

通知カード、マイナンバーカード

050-3818-1250

その他のお問合せ

050-3816-9405

■英語、中国語、韓国語、スペイン語、ポルトガル語対応のフリーダイヤル

This telephone number is toll-free corresponding to English, Chinese, Korean, Spanish and Portuguese.

マイナンバー制度について

Inquiries about My Number System

0120-0178-26

通知カード、マイナンバーカード

Inquiries about Notification Card and My Number Card

0120-0178-27

マイナンバー
カードの
申請方法は
こちら



<https://www.kojinbangocard.go.jp/kofushinse/>



元気いっぱい山中湖健康診査(春)

身体の健康状態は、自分の感覚だけでは分かりません。健診を定期的に受け異常がないかチェックしましょう。

春の健康診査の日程 5月18日(月)～21日(木)

対象者:20～74歳の方 75歳以上で、7月25日・26日の高齢者健診が受診できない方
(混雑緩和のため、75歳以上の方は原則7月の受診をお願いいたします)

春の健康診査の申し込みは**4月17日(金)まで**です。

※新型コロナウイルスの影響により変更が生じた場合は、ホームページでお知らせします。
3月に送付したハガキを返送し、期日までに申し込んでください(事前申し込みがないと受診できません)。
申し込みをした方に健康診査の1週間前を目途に問診票及び検査セットを送付します。
転入者等、ハガキが3月に届いていない方で受診希望の方は、福祉健康課までお問い合わせください。

【健康診査年齢別料金表】

健診項目	実際の費用	20～34歳	35～64歳	65～69歳	70～74歳	75歳以上	備考
基本健診	9,571円	1,000円	1,000円	1,000円	無料	無料	身体計測・血圧測定・血液検査等
肝炎ウイルス検査 (B型肝炎・C型肝炎)	B型798円 C型1,815円		無料	無料	無料	無料	今年度40歳になる方及び今までに検査を受けたことがない方
大腸がん検査	1,485円		500円	500円	無料	無料	検査キットを当日提出
肝がん検査	3,333円		500円	500円	無料	無料	超音波検査
肺がん検査 (胸部レントゲン)	1,840円		無料	無料	無料	無料	胸部レントゲン検査
喀痰(かくたん)検査	2,992円		400円	400円	無料	無料	喫煙者のみ ※事前に検査キットを役場に取りに来て、健診当日に提出できる方のみ受診可能
前立腺がん検査	1,645円		500円	500円	500円		50歳～74歳(血液検査)
胃バリウム検査	5,280円		500円	500円	無料		35～74歳
胃ペプシノゲン検査	3,135円					無料	75歳以上のみ。 過去に要精密検査になった方は対象外
合計	31,894円	1,000円	3,400円	3,400円	500円	無料	

○今年も南関東防衛局の特定防衛施設周辺整備調整交付金を活用し、自己負担金の軽減を図っています。

○がん検診は、健康な方の病気を早期発見するためのものであり、症状がある方や経過観察中の方は医療機関にご相談ください。

○各がん検診で要精密検査となった場合に各精密検査が受けられる方のみ、受診してください。

【40歳～74歳の社会保険被保険者及び被扶養者の方へ】

40歳～74歳の社会保険加入者で「基本検査(特定健康診査)」が受けられる方は、保険者より受診券が交付され、受診券の「契約とりまとめ機関名」に「集合B」の記載のある方のみとなります。

該当の方の問診票は役場にて手続き後発行しますので、福祉健康課窓口を受診券と健康保険証を持参し、問診票及び検査セットの交付を受けてください。

【加入保険の種類に関わらず対象年齢であれば受ける事ができる検査項目】

①肝炎ウイルス検査：B型肝炎(HBs抗原検査)・C型肝炎(HCV抗体検査)

今年度40歳になる方及び今まで検査を受けたことがない方が対象です。(血液検査)

慢性的なウイルス性肝炎は、肝硬変や肝臓がんなど肝臓疾患へのリスクに繋がりますので、一度は検査を受けていただくことをお勧めします。

②がん検診：・大腸がん検査(便潜血検査)・肝がん検査(超音波検査)・肺がん(胸部レントゲン)・喀痰検査
・前立腺がん検査(血液検査)・胃がん検査(胃バリウム検査)

※がん検診の重複に注意：会社の「健康診査」と市の「がん検診」を1年以内に受ける場合、検査内容が二重にならないように注意してください。

介護保険だより

介護保険事業計画は、3年に1度見直しが行われ、平成30年度から第7期介護保険事業計画がスタートしました。

第7期計画での平成30年度から令和2年度までの第1号被保険者(65歳以上)の保険料基準額(月額)は、**5,600円**となります。また、令和元年10月から消費税率が10%に引き上げられたことに伴い、公費により住民税非課税世帯(第1~3段階)の方の介護保険料が軽減されています。

介護保険は、公費と40歳以上の皆さんに納めていただく保険料を財源に運営しています。介護が必要になった際に誰もが安心してサービスを利用するための大切な財源となりますので、納期限内の確実なご納付をお願いします。

※保険料納付通知(令和2年度分)は、住民税確定後の7月に送付します。

段階	対象者	計算方法	保険料(年額)
第1段階	<ul style="list-style-type: none"> ● 生活保護の受給者 ● 老齢福祉年金の受給者で、本人及び世帯全員が住民税非課税の場合 ● 本人及び世帯全員が住民税非課税で、合計所得金額+課税年金収入額が80万円以下の人 	基準額×0.3 =1,680円	20,160円
第2段階	<ul style="list-style-type: none"> ● 本人及び世帯全員が住民税非課税で、合計所得金額+課税年金収入額が80万円を超え120万円以下の人 	基準額×0.5 =2,800円	33,600円
第3段階	<ul style="list-style-type: none"> ● 本人及び世帯全員が住民税非課税で、合計所得金額+課税年金収入額が120万円を超える人 	基準額×0.7 =3,920円	47,040円
第4段階	<ul style="list-style-type: none"> ● 住民税が課税されている世帯員がいるが、本人が住民税非課税で合計所得金額+課税年金収入額が80万円以下の人 	基準額×0.9 =5,040円	60,480円
第5段階	<ul style="list-style-type: none"> ● 住民税が課税されている世帯員がいるが、本人が住民税非課税で合計所得金額+課税年金収入額が80万円を超える人 	基準額×1.0 = 5,600円	67,200円
第6段階	<ul style="list-style-type: none"> ● 本人が住民税課税で合計所得金額が120万円未満の人 	基準額×1.2 =6,720円	80,640円
第7段階	<ul style="list-style-type: none"> ● 本人が住民税課税で合計所得金額が120万円以上200万円未満の人 	基準額×1.3 =7,280円	87,360円
第8段階	<ul style="list-style-type: none"> ● 本人が住民税課税で、合計所得金額が200万円以上300万円未満の人 	基準額×1.5 =8,400円	100,800円
第9段階	<ul style="list-style-type: none"> ● 本人が住民税課税で、合計所得金額が300万円以上の人 	基準額×1.7 =9,520円	114,240円

保険料は、65歳になった日の前日が属する月(例:1月1日生まれ→12月分)から納めます。法律により年金の受給額によって納め方が決められており、納め方を個人で選択することはできません。

年金受給月(4月・6月・8月・10月・12月・2月)に2ヵ月分の保険料があらかじめ差し引かれます。

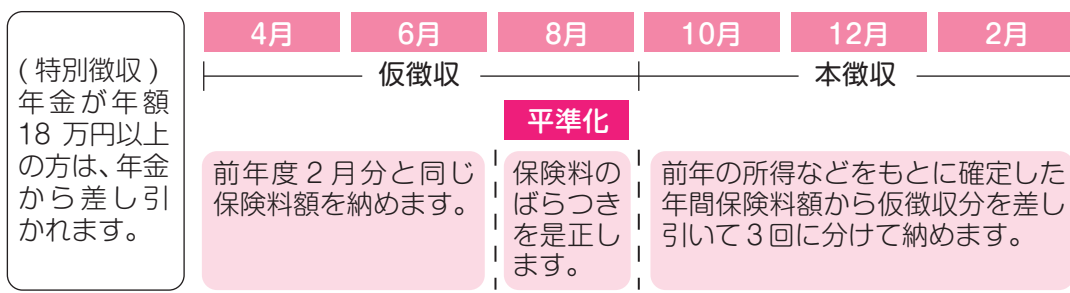

※年金が年額18万円以上の方でも、次の場合は納付書で納めます。

- ・年度の途中で65歳(第1号被保険者)になったとき
- ・年度の途中で他の市区町村から転入したとき
- ・年度の途中で所得段階の区分が変わったとき

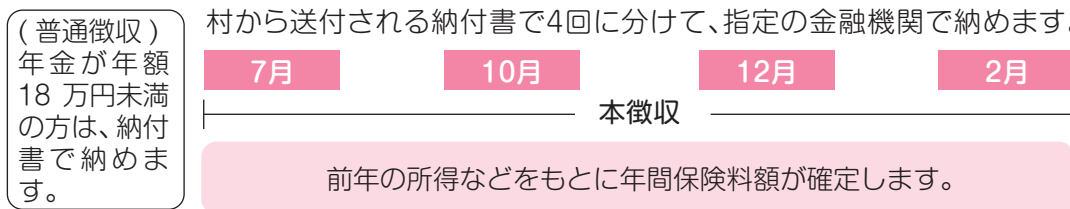

2020年4月1日発行

社会医療法人 青虎会 平野診療所

平野診療所だより



今月のテーマ

子育てに悩んだら です



小児科外来では、子育ての悩みを抱えているご家族をよく目にします。しかし病院に相談するのはハードルが高く、なかなか相談できないご家族もいます。医療機関は相談窓口のひとつであり、保健センター、教育機関、知人への相談、書籍、子育て番組、ネットなど子育てに関するツールはたくさんあります。相談内容も子どもの発達や性格、友人関係、学業と様々ですので、相談方法はご家族が選択して構いません。

今回は、今日からできそうな子育てのヒントをご紹介します。

①規則正しい生活をさせよう

遅寝遅起きや慢性的な睡眠不足は忍耐力を弱くします。また、過剰なメディア視聴（1日2時間以上）は感情コントロールが出来なくなり、コミュニケーション能力を下げると言われています。

②外遊びをさせよう

子どもは5感で色々な学習をしています。手先が不器用だと思って、繰り返し練習させても、体幹がしっかりしていないと器用になりません。板書をするにも目の動きが重要です。

自然の中でたくさん体を動かせば多くの5感を鍛えることになります。



③家事を一緒にしよう

家事には先を見越して優先順位を付けたり、臨機応変に対応するスキルの練習になります。計量や切り方は数や図形の理解を助けます。一緒に家事をすることでお子さんと会話が弾み、得意不得意も把握できます。お母さんの目標設定ではなく、お子さんの出来たところを十分に褒めてあげてください。

④元気になるよう

同じような子どもの訴えやいたずらも、ご家族の疲労が強い場合には、ストレスに感じます。お子さんと接して、ストレスに感じることを責めないでください。まずは、ご家族が元気になるようにリラックスしましょう。

社会医療法人 青虎会 平野診療所

〒401-0502 山梨県南都留郡山中湖村平野141-1 TEL:0555-28-7345 URL:<http://hakuyu-kai.or.jp/hirano/>



山中湖カレンダー特価で販売中

お渡しは山中湖観光協会でお受け付けております。



村民価格¥400

山中湖の魅力が詰まっています。お土産などにぜひご利用ください！

応募総数1558点！新しい山中湖のイメージがたくさん集まりました！！



Instagramアートフォトコンテスト

結果発表！！ホームページにて公開中



facebook

山中湖観光協会Facebookページ



山中湖の最新情報、協会での出来事などもっとも頻りに更新されています！

LINE@

おもしろくなっています。

山中湖観光協会公式LINEアカウント



友だちになっていただくと、特集記事で山中湖のおもしろ記事、お得なクーポンなどが配信されます。

ゴールデンウィークの営業時間のお知らせ

4月25日(土)~5月6日(水・祝)

◆山中湖村観光案内所 8:45~18:00 ◆山中湖村平野バス待合所観光案内所 9:00~18:30

コロナウィルスの1日も早い終息を心よりお祈りしつつ、当協会としてできることを精一杯考え、実行してまいります。(一社)山中湖観光協会

一般社団法人 山中湖観光協会

花の都公園 春のイベント『春の息吹』

山中湖の遅い春の訪れを告げるイベント「春の息吹」を4月25日(土)から開催します。

■開催日時:4月25日(土)~5月31日(日)

■イベント予定

- ◆18万本のチューリップ畑 <<4月下旬~5月上旬>>
- ◆桜並木 <<4月下旬~5月上旬>>
- ◆ふらら スプリングガーデン
 - ◎ネモフィラガーデン <<5月上旬~6月中旬>>
 - ◎クマガイソウ見学ツアー <<5月中旬~5月下旬>>



ホームページ

<http://www.hananomiyakokouen.jp/>

公式 facebookも 運用中!

※イベントの詳細は花の都公園ホームページをご覧ください。
※開花時期は天候等により前後する場合があります。
※村民の皆さんへ:村民証の提示で入園料・駐車料が無料となりますのでお気軽にお越しください。
なお村民証は、清流の里入口ゲートにてご提示してください。

問い合わせ 花の都公園 Tel.62-5587

令和2年4月1日から3年間、指定管理者制度を導入し、ミズノ・レイグループが運営管理を行います。



《運動習慣を身に付けよう》

健康づくりにおいて、運動は重要な要素のひとつです。継続して運動することで、健康増進や生活習慣病等の予防効果が期待できます。1度にたくさんのごとをやる必要はないので、日常生活に少しずつ運動を取り入れていきましょう。「山中湖交流プラザきらら」では、あなたの健康的な生活を全力でサポートします。



《教室のお知らせ》

5月より様々な教室を開講致します。

ミズノ独自の健康体操教室からノルディックウォーキング教室・ランニング教室・子どもの運動会必勝塾(走り方教室)、キッズヘキサスロン(子ども運動能力向上教室)など楽しい教室が目白押し! 是非ご参加ください。

※教室の開催については、広報やまなかこ、ホームページ、館内掲示等にてお知らせします。



大人向けスポーツ教室 (月3~4回程度)

教室名	曜日	時間	料金
養身功・太極拳教室	月	10:30~11:30	1回550円(税込)
ベーシックヨガ教室	月	13:30~14:45	1回800円(税込)
吹き矢教室	水	10:00~12:00	1回550円(税込)
らくらくエクササイズ教室(ウォーキング指導もあり)	木	13:30~14:30	1回550円(税込)
【5月から開催予定】ウォーキング教室	第1・3火	10:00~11:00	1回440円(税込)
【5月から開催予定】ノルディックウォーキング教室	第2・4火	10:00~11:00	1回550円(税込) ※ノルディックポール付
【5月から開催予定】ララサーキットライト~健康体操~	木	10:30~11:15	1回550円(税込)

子ども向けスポーツ教室 (月3回程度)

教室名	曜日	時間	料金
放課後体育教室(キッズ)	火	15:40~16:40	月謝4,400円(税込)
放課後体育教室(ジュニア)	火	16:50~17:50	月謝4,400円(税込)
キッズバレエ(キッズ)	水	16:45~17:45	月謝4,050円(税込)
キッズバレエ(ジュニア)	水	17:45~19:00	月謝4,050円(税込)
【5月から開催予定】運動会必勝塾~走り方教室~(年中~年長)	日	9:30~10:30	1回800円(税込)
【5月から開催予定】運動会必勝塾~走り方教室~(小学生)	日	10:30~11:30	1回800円(税込)
【5月から開催予定】キッズヘキサスロン~子ども運動能力向上教室~(年中~年長)	日	10:30~11:30	1回550円(税込)
【5月から開催予定】キッズヘキサスロン~子ども運動能力向上教室~(小学生)	日	9:30~10:30	1回550円(税込)

《サービス各種のお知らせ》

【スポーツ備品貸出しサービス】

サッカーボールやビブス、ラダーやマーカーコーン等の貸し出しを無料で行います。



【スポーツ用品の販売】

管理棟ハルニレにてスポーツ用品販売コーナーを設け、村民や施設利用者がスポーツのついでに気軽にお買い求め頂けるようになります。

また年1回、村民への還元として「還元セール」を本施設で開催します。



問い合わせ 山中湖交流プラザきらら内 スポーツ部門・スポーツ教室担当スタッフ
TEL:20-3111 FAX:20-3112

文学館案内



村民・WELCOMEカードをお持ちの方は、
三島由紀夫文学館・徳富蘇峰館両館無料でご入館いただけます。
三島由紀夫文学館 ☎0555-20-2655 徳富蘇峰館 ☎0555-20-2633
<http://www.mishimayukio.jp> ✉info@mishimayukio.jp



休館日についてのお知らせ

平素より三島由紀夫文学館・徳富蘇峰館をご愛顧いただき、誠にありがとうございます。
令和2年度より、三島由紀夫文学館・徳富蘇峰館は、
休館日を「毎週月曜」から「毎週月曜・火曜」に変更して営業いたします。

2020年3月31日まで

月曜

月曜が祝祭日の場合は翌日

2020年4月1日から

月曜・火曜

いずれかが祝祭日の場合は
水曜以降に振替え

なお、開館時間は従来どおり「10:00～16:30」となります。
今後ともご理解とご協力を賜りますよう宜しくお願い申し上げます。

新企画展開催のお知らせ

特別ミニ企画展

山中湖と Tamaki Miura 三浦環

やまなかこを愛したプリマドンナ

2020.3.28.土 ▶ 9.30.水

会場 徳富蘇峰館 視聴覚室

晩年を山中湖村で過ごした国際的なオペラ歌手・三浦環をご存知ですか？ 今春放送の話題の朝ドラ「エール」には、彼女をモデルとした人物も登場！ いま、山中湖村に縁ある人物の中でとくに注目が集まる彼女の活躍について、山中湖村ならではの視点でご紹介します。

* 徳富蘇峰館・三島由紀夫文学館の共通チケットでご入館いただけます。* 会期中に会場が変更になる可能性があります。

☆ 閉館時間変更のお知らせ ☆

閉館時間が夜9時になります。
ゆっくりお過ごしください。

山中湖情報創造館

The YAMANAKAKO Public Library for the People's Creativity.

TEL: 0555-20-2727 / FAX: 0555-62-4000
E-mail: info@lib-yamanakako.jp
Web Site: http://www.lib-yamanakako.jp/

毎日 9:30開館 → 21:00 閉館
(4月から11月まで)
4月の月末休館日は
30日(木)

第2回山中湖情報創造館文学賞

昨年発刊された小説を対象とし、みなさまからの投票と貸出・予約数を集計した結果、第2回山中湖情報創造館文学賞が決定しました！ たくさんの投票、ありがとうございました。

- | | | |
|----|-------------|-------|
| 1位 | むらさきのスカートの女 | 今村夏子 |
| 2位 | ノーサイドゲーム | 池井戸潤 |
| 3位 | 夢も見ずに眠った。 | 絲山秋子 |
| 4位 | ノースライト | 横山秀夫 |
| 5位 | シーソーモンスター | 伊坂幸太郎 |

出会えたね。とびっきりの1冊に。
2020・第62回 こどもの読書週間
4/23~5/12

☆ 民家開館 ☆

民具展示 蒼生庵 / 俳句の館
風生庵は
10時開館 → 午後5時閉館です。

☆ クラフトマーケット ☆
出店者募集！

5月開催予定のクラフトマーケットの出店者を募集します。出店希望の方はカウンターまで！

募集しています！

ご自分の得意分野を活かして、山中湖情報創造館の研修室で、小さなお教室を開いてみませんか？ ご希望の方はカウンターまで、お気軽にご相談ください。

雑誌

- ① 天然生活 2018年6月号
- ① 天然生活 2018年10月号
- ③ 暮らしの手帖 2018年4-5月号
- ③ 暮らしの手帖 2019年2-3号
- ⑤ 天然生活 2018年7月号

CD

- ① BOOTLEG / 米津玄師
- ② Fun! Fun! Fun! / アリアナ・グランデ他
- ③ 魚図鑑 / サカナクション
- ④ BEGIN シングル大全集 / BEGIN

DVD

- ① ズートピア ② ティンカーベル
- ③ ベイマックス ④ シンデレラIII
- ④ やさしい本泥棒
- ④ ターシャ・テューダー 静かな水の物語

富士山・山中湖・山梨県

- ① プラタモリ 10
- ① 世界遺産山中湖に暮らす
- ③ 富士山パードウォッチングガイド
- ④ 富士山の鳥・生態図鑑
- ⑤ 世界遺産富士山 100景
- ⑤ 富士五湖周辺の山あそび

2019年度
年間貸出ベスト

2019年4月~2020年3月

一般・小説/随筆

- | | |
|----------------|-------|
| ① 彼岸花 | 宇江佐真理 |
| ① 夢も見ずに眠った。 | 絲山秋子 |
| ② そして、パトンは渡された | 瀬尾まいこ |
| ③ ノースライト | 横山秀夫 |
| ⑤ むらさきのスカートの女 | 今村夏子 |
| ② 夜鳴きめし屋 | 宇江佐真理 |
| ⑥ 魔力の胎動 | 東野圭吾 |
| ⑥ 泥凪 | 黒川博行 |
| ⑥ 泣くな研修医 | 中山祐次郎 |
| ⑥ 傑作はまだ | 瀬尾まいこ |

予約ベスト

- | | |
|-------------------------|--------------|
| ① 妻のトリセツ | ① 日本国記 |
| ③ ぼくはイエローでホワイトで、ちょっとブルー | |
| ④ 一切なりゆき | ④ メモの魔力 |
| ④ FACTFULNESS | ④ ゴリラの森、言葉の海 |
| ④ NETFLIX コンテンツ帝国の野望 | |
| ④ ケーキの切れない非行少年たち | |
| ④ サビエンス全史 上・下 | |

一般・その他

- ① 好きなことだけで生きていく。
- ① 俺の弁当。
- ③ 教えて、先輩！
- ③ "妻の地雷"を踏まない本
- ③ 暮らしを楽しむシーン別がかわいいイラストと配色のアイデアブック
- ⑥ 絶対作って見たくなるみんなのキャンプ飯
- ⑥ おうちで作れる台湾小麦料理
- ⑥ 「日本国記」の副読本
- ⑥ 大人だからこそ忘れないほしい45のこと
- ⑩ 大学4年間の経営学が10時間でざっと学べる
- ⑩ 組織の未来はエンゲージメントで決まる
- ⑩ 何度も作りたくなる四季のパン

人気著者

- ① 原ゆたか
- ② 東野圭吾
- ③ 上田秀人
- ④ 青山剛昌
- ⑤ なかやみわ
- ⑥ 宮部みゆき
- ⑦ 宗田理
- ⑧ トロル
- ⑨ 山本一カ
- ⑩ 有川浩
- ⑩ キヨノサチコ
- ⑩ ヨシタケンスケ

ティーンズ

- ① 線一本からはじめる伝わる絵の描き方
- ① 5分後に恋の結末2 橋つばさ
- ③ 小説 天気の子 新海誠
- ④ やる気の出し方 藤由達哉
- ④ 信長もビクッリ!? 科学でツッコむ日本の歴史
- ⑥ ぼくの仕事はYouTube ヒカキン
- ⑥ 星の旅人 小前亮
- ⑥ チア男子!! 朝井リョウ
- ⑥ 月の影の海下 小野不由美

児童書

- ① ポケモン サン&ムーン全国全キャラ大図鑑
- ② アレルギーのサバイバル2
- ③ おしりたんてい みはらしそうのかいじけん
- ④ ほろっと泣ける生き物図鑑
- ④ おしりたんてい あやうしたんてい いむしょ

絵本

- ① おしりたんてい ブッおしりたんていがふたりいる!?
- ② おしりたんてい ブッレインボーダイヤをさがせ!
- ③ お化けの迷路
- ④ つまんないつまんない
- ④ もぐらはすごい

★ デジタルな火曜日 ★
Digital Tuesday

～毎週火曜日は朝から晩までデジタルな一日～

4月7日・14日・21日・28日

① PC サロン 午前10時～11時30分
スマホやパソコン、タブレットなどのお困りごとを解決しよう！
*参加費：500円

② ランチ MTG 正午～午後1時30分
一緒にお昼を食べながら、最近のデジタル事情やICTな話題を共有しましょう。
*参加費：昼食代、またはお弁当持参

③ デジタルワークショップ
午後2時～午後6時
プログラマーやデザイナー、プログラマー、YouTuber などなど、デジタルでなりたいたい自分になる時間。 *参加費：500円
(時間内なら何時に来てもOKです。)

土曜日の午後は
図書館においでよ！

4月から毎週土曜日、ボランティアのみなさまによる子供向けの新しいイベントが始まります。人形劇・むかしばなし・紙芝居・日本語や英語、他の外国語による読み聞かせなど、バラエティー豊かな時間をぜひ図書館で！

*毎週土曜日 *午後2時から *絵本コーナー

ゆる～い俳句の会 始めます！

4月16日(木)
午後1時30分～3時30分
4月の兼題は『鶯』『木の芽』

当日までに作った2、3句をお持ちください。
みんなで楽しく Let's 五七五！
お気軽にご参加ください。 *要申し込み

山中湖 e スポーツコミュニティ
動画編集講座

4月26日(日)

午後1時30分～3時30分

ゲームの実況から、家族の思い出作りまで！ AviUtl を使いこなそう！
ご自宅にいながら、生配信での視聴もできます。
*会場参加の方は WindowsPC をご持参ください。 *

いつも山中湖情報創造館をご利用いただきありがとうございます。
指定管理者として、開館以来「特定非営利活動法人 地域資料デジタル化研究会」が運営を行ってまいりましたが2020年3月をもちまして協定期間が終了いたしました。
また新たに、これから4年間引き続き情報創造館の運営を担当することとなりました。
新しいことをどんどん取り入れつつ、どなたにとっても発見や出会いのある、楽しく居心地の良い図書館を目指してまいります。
どうぞよろしくお願いたします！
指定管理者館長 加藤三枝子

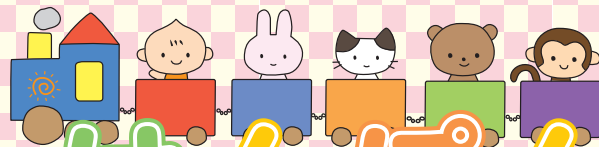

4月の予定

じゃんけんぽん

令和2年度 山中湖村子育て支援施設

つどいの広場「じゃんけんぽん」がはじまります

昨年度はたくさんの親子のみなさんに利用していただきました。今年度も広場では、みんなで楽しめるイベントや子育て教室をたくさん計画しています。「毎週月・水・金」開設しています。

♪親子が安心して集える場♪育児の楽しさを実感する場♪子どもの豊かな感性を育む場♪子育て情報の発信基地の場として開設しています。子どもにとっても、大人にとっても楽しみながら経験したり学んだりできるところです。おじいちゃん、おばあちゃんと一緒でも、ママだけ一人で来ても大丈夫!多くの方に利用して頂きたいと思えます。新たな利用者さん達と楽しいつどいの広場を作っていきたいと思っています。

詳しくは山中湖村つどいの広場担当まで。(Tel.62-2010 つどいの広場)



つどいの広場施設案内

場所 山中保育所に併設されています

広場開設日 毎週 月・水・金曜日

開設時間 午前9時から午後4時まで

(上記の時間内でしたら、いつでも遊びに来て頂いて大丈夫です。お子さんの体調や機嫌に合わせて利用してください。)

対象者(どんな人が利用できるの)

妊婦さんや未就園児の親子、子育て中の保護者と子育て支援に関わる活動を行う人が利用できます。又乳幼児とその家族もいつでも遊びに来ることができます。基本的に利用は無料です。

★広場を利用するお母さん達や講座に興味、関心がある方を対象に勉強会を開いています。直接子育てにつながる時間にしたいと思っています。多彩な方を講師に招いてお子さんと一緒に参加したり、お母さん達だけの時間を作ってリフレッシュして頂いたりしています。その際には託児ありで、安心して学んでもらっています。

★季節の行事や保健師さんの発育相談、毎月森の中の絵本館の石井さんによる絵本の読み聞かせ会やお誕生日会など行なっています。小さなお集まり会や広いスペースで子どもたちとたっぷり遊ぶ事ができます。お弁当を持ってきてみんなでランチの時間を楽しんで頂く事もできます。他にベビーベットやミルクのお湯、離乳食温め用レンジも用意してあります。授乳室もあり、乳児さんでも安心して遊ぶことができます。

★子育て相談も実施しています。相談を通して育児への負担や不安な気持ちを和らげ、楽しく子育てが出来るようお手伝いするところです。



4月のつどいの広場イベント情報

開催日	事業名	開催場所 時間	内容
6日(月)	・令和2年度 つどいの広場スタート	つどいの広場	●令和2年度のつどいの広場スタートです いろんなお友だちと遊びましょう。
13日(月)	・絵本の読み聞かせ会 ●森の中の絵本館石井さん	つどいの広場 11時15分～	●森の中の絵本館からのお届けです。 絵本の楽しさを紹介してくれます。
17日(金)	・ベビー&キッズビクス	10時30分～	●昨年度も好評だった子育て教室です。 乳児にはベビーマッサージでリラックス!キッズは音楽に合わせて体を動かし親子で一緒にリフレッシュしましょう。
24日(金)	・誕生日会	つどいの広場 11時30分～	●4月生まれのおともだちをお祝いします。ランチ参加者は1品持ち寄り日です。 1品持ち寄りについてはスタッフにお尋ねください。
27日(月)	・身体測定 ・情報創造館丸山さんの 絵本の読み聞かせ	つどいの広場	●開設時間中ならいつでも測定ができます。 ●情報創造館の丸山さんによる、お薦めの絵本の紹介や楽しいお話会も開催しています。

保育所での園庭解放のおしらせ (広いお庭で遊びましょう!)

山中保育所 ★広場開設日(月・水・金)ならいつでも利用できます。午前9時30分～11時

平野保育所 ★平日保育所が開いている日(月～金)はいつでも利用できます。午前9時30分～11時

★各保育所の施設を利用するには持ち物として紫外線防止の帽子と水分補給のための水筒等を持参してください。(両園共に行事等でお断りする事もあります。ご了承ください)



山中湖村社会福祉協議会

山中湖村山中352-1 TEL:62-2227 FAX:62-2228

社協会費にご協力をお願いします。

山中湖村社会福祉協議会は「誰もが安心して暮らせるまちづくり」を目指す、民間の福祉団体(社会福祉法人)です。山中湖村にお住まいの皆さまのご支援をいただき、地域福祉活動を推進しています。そのためには皆さまからご協力いただく「会費」が必要です。

社協活動や地域福祉活動にご賛同いただき、会員になっていただきますとともに、住民同士の支え合い活動をますます発展・活性化していくための会費納入にご協力くださいますようお願いいたします。

4月は一般会費と賛助会費(口座引落を除く)を収集させていただきます。

<集金方法>

※組長が集金にお伺います。

※各組員は、一般会員か賛助会員のどちらかの加入になっています。

※特別会員・賛助会員の口座振替は**6月10日(水)**です。

一般会費	: 1口	1,200円	各世帯
賛助会費	: 1口	3,000円	企業・商店・団体等
特別会員	: 1口	3,000円	株式、有限会社等

組に加入されていない方へ 随時受け付けておりますのでご面倒ですが社協事務所までお越し頂くか、連絡をいただければ、ご自宅まで伺わせていただきます。

社協の会員を
随時募集中!

※平野地区はすでに一斉常会で集金させて頂きました。ありがとうございました。

住民参加型在宅福祉サービス事業

スマイル・ほっとサービス山中湖 ～ フォローアップ講座 ～

2月25日(火)訪問看護ステーション さくら 伊藤清子氏をお招きし、協力会員の援助技術向上を目的にフォローアップ講座を開催しました。当日は10名の協力会員が参加し、認知症になっても住み慣れた地域で暮らしていくために支援者としてできることについて学びました。



令和2年度

山中湖村長寿会総会開催

令和2年度 長寿会総会を開催します。長寿会員の皆さまのご参加をよろしくお願ひします。

日時 4月24日(金) 午後2時～

場所 老人福祉しあわせセンター

- 議題
- ① 令和元年度事業報告並びに収支決算報告
 - ② 役員の変更
 - ③ 令和2年度事業計画(案)並びに収支予算(案)
 - ④ 山中湖村長寿会会則の変更(案)
 - ⑤ 生きがいバス旅行
 - ⑥ その他

※新型コロナウイルス感染症の影響により変更になる場合があります。

4月の予定

日程	曜日	内容
3・10・17・24日	金	給食サービス(ひとり暮らし等)
7・14・21・28日	火	給食サービス(ひとり暮らし等)
10日	金	紙おむつ配布サービス
24日	金	山中湖村長寿会総会
中旬	—	区長・区長代理・組長初会合(社協会費について説明)
下旬	—	山中・長池・旭日丘地区一般会費(常会未加入除く)及び賛助会費(口座振替を除く)の集金

配食ボランティア募集

利用者宅へお弁当をお届けするボランティアです。
活動日:火曜日・金曜日
活動時間:午前11時～正午(おおむね1時間です。)
活動場所:村内4地区
その他:自動車が運転できる方、配食時におけるケガ等は、社協が加入している保険で対応します。

※活動日は月に1度でも大丈夫です。



「春の全国交通安全運動」が始まります。

「乗せるのは 君の宝(かぞく)と その未来(あした)」をスローガンに4月6日(月)から15日(水)までの10日間の日程で、「春の全国交通安全運動」が実施されます。特に4月10日(金)は国民運動「交通事故死ゼロを目指す日」です。

木々が芽吹く春を、心あらたに晴れやかな気持ちで新入学や新しい学年をむかえられたことと思います。大型連休を含め、これから、行楽シーズンとなり交通量も増えてきますので、交通ルールを守り交通事故のないように心がけましょう。

また、飲酒運転は当然ながら酒気帯び運転も絶対にしないようにしましょう。

運動の重点

1. 子供を始めとする歩行者の安全の確保
2. 高齢運転者等の安全運転の励行
3. 自転車の安全利用の推進(※「自転車安全利用五則」の周知徹底)
4. 二輪車の交通事故防止(本県重点)

ジェネリック 医薬品に してみませんか?

新薬と同じ有効成分、効き目も同等。
安全・安心で、家計にやさしいお薬。
それがジェネリック医薬品です。



イラスト・オエムシ

ジェネリック医薬品をおすすめする理由

お薬代が安くなります

ジェネリック医薬品は、新薬の特許が切れたのちに製造・販売されるので、開発にかかる費用を抑えられ、お薬の価格が新薬よりも平均して5割ほど安くなります。

次世代の福祉を守るために

増大し続ける医療費の削減につながります。**お子さん、お孫さんの世代**まで安定した医療保険制度を維持し続けるためにも、ジェネリック医薬品をおすすめします。

飲みやすくなった薬も

形や大きさを変えたり、苦みを抑えたりして新薬より飲みやすくなったお薬もあります。



ジェネリック医薬品を希望する方はお気軽に医師・薬剤師にお申し出ください。

山梨県・山梨県後発医薬品安心使用促進協議会

問い合わせ先: 山梨県福祉保健部衛生薬務課

〒400-8501 甲府市丸の内一丁目6-1

☎055-223-1491



仲間と一緒に
楽しく

小さな掛金、大きな補償

スポーツ安全保険[®]

4名以上の団体・グループで
ご加入ください

文化活動、レクリエーション、ボランティア、地域活動などでもご加入できます

 傷害保険

 賠償責任保険

 突然死葬祭費用保険

対象となる事故

団体・グループでの活動中の事故／往復中の事故

保険期間

2020年4月1日午前0時から2021年3月31日午後12時まで(申込受付は2020年3月から)

掛金

掛金(1人年額800円~1,850円)は、活動内容・年齢によってご選択いただく加入区分ごとに異なります
ただし、危険度の高いスポーツを補償する区分は11,000円

補償内容

傷害補償は、死亡2,000万円、後遺障害3,000万円を最高に、活動内容・年齢によって異なります
詳しくは、ホームページなどをご覧ください

 **スポーツ安全協会 山梨県支部** (公財)山梨県スポーツ協会内 〒400-0836 甲府市小瀬町840

TEL **055-243-3920** 電話受付時間 午前9時~午後5時(土、日、祝日を除く。)



保険の詳細内容、資料の請求は、
ホームページをご覧ください。

※インターネットからも加入受付をおこなっております。

スポーツ安全保険

検索

(引受幹事保険会社)

東京海上日動火災保険株式会社
担当課: 公務第2部 文教公務室
TEL 03-3515-4346(平日9:00~17:00)

(共同引受保険会社(2020年4月予定))

あいおいニッセイ同和 共栄火災
損保ジャパン日本興亜 大同火災 東京海上日動
日新火災 三井住友海上 AIG損保

この広告はスポーツ安全保険(スポーツ安全保険特約書に基づく傷害保険(スポーツ安全協会傷害保険特約・スポーツ安全協会傷害保険特約(学校管理下外担保)・突然死葬祭費用担保特約付普通傷害保険)、賠償責任保険(スポーツ安全協会賠償責任保険特約等付施設賠償責任保険及びスポーツ安全協会傷害保険特約(学校管理下外担保)付普通傷害保険賠償責任担保条項))の概要についてご紹介したものです。ご加入の際には、必ず「スポーツ安全保険のあらまし」および「重要事項説明書」をよくお読みください。詳細は保険約款および特約書によりませんが、ご不明の点がございましたら(公財)スポーツ安全協会または東京海上日動火災保険(株)までお問い合わせください。

2019年12月作成 19-T05158



Information.

お知らせ・催し・募集

山中湖村役場から

福祉健康課からのお知らせ

TEL.62-9976

※各健診・教室は老人福祉しあわせセンターで行います。

乳児健康相談

日時 4月15日(水)

午後1時15分～1時45分受付

対象 令和元年5・8・11月生まれ
令和元年6・9・12月生まれ

2歳児歯科健診

日時 4月21日(火)

午後1時15分～1時45分受付

対象 平成29年11・12月、
平成30年1・2月生まれ

母子健康手帳の交付

交付日 毎週木曜日

※都合の悪い方は福祉健康課保健師までご連絡ください。

時間 午前8時30分～午後5時15分

場所 福祉健康課窓口

4月2日は世界自閉症啓発デー、 4月2日から8日は発達障害啓発週間です

国連総会(平成19年12月)において、毎年4月2日を「世界自閉症啓発デー」とすることが決議され、世界各国が自閉症について家庭や社会全体の理解が進むように意識啓発の取り組みを行っています。

これを踏まえ日本では、4月2日の「世界自閉症啓発デー」及び4月2日から8日までを「発達障害啓発週間」として、気持ちを上手く伝えること、他人の言葉の意図を理解することなどが苦手な「自閉症」をはじめ、発達障害についての正しい理解の啓発に取り組む活動を行っています。また、全国ではシンボルカラーとして、癒やしや希望を表す色である「青」に点灯している施設もあります。

障害や障害のある人への理解を深めることは、その人らしさを認め合いながら共に生きる社会の実現につながります。

市民の皆さまのご理解と支援をお願いします。

問い合わせ

福祉健康課 福祉グループ TEL.62-9976



お知らせ

恩賜林組合

令和2年度 北富士演習場内国有入会地等の火入れについて

火入れは、「新型コロナウイルス」感染拡大防止に伴い、恩賜林組合及び旧11ヶ村入会組合の役員で実施します。

日時 4月5日(日) 午前9時～午後3時

※雨天等の場合は、次の予備日に延期します。

第1予備日、4月12日(日)

第2予備日、4月19日(日)

注意事項

北富士演習場内国有入会地への生業のための立入りを次のとおり制限します。

火入れ関係者(協力団体含む)以外、立入りを禁止します。(演習場への入場は、「許可証」が必要になります。)

問い合わせ

恩賜林組合 演習地対策課

TEL.22-3355(代)

富士吉田市立病院

電話診療予約

富士吉田市立病院では、令和2年2月3日より紹介状をお持ちの初診患者さんを対象に、ご自身で予約する事ができる【電話診療予約】を開始しております。

【電話診療予約】の方法は、まず患者さんご自身が、かかりつけの医療機関を受診して、富士吉田市立病院宛の紹介状をもらってください。次に、富士吉田市立病院の代表電話番号(0555-22-4111)に電話をしていただき、【地域医療連携室】につないでもらってください。【地域医療連携室】にて予約をお取りいたします。

電話受付時間は月曜日から金曜日の午後1時～午後4時までとさせていただきます。

お取りした予約時間はあくまで目安となります。患者さんによっては診察内容により診察順番が前後する場合がございますので予めご了承ください。また高齢者の方はなるべく付き添いの方と来院していただきますようお願いいたします。

診察当日は、ご予約時間の30分前に1階【2番:初診受付】にお越しください。

◎お電話の前に次のものをお手元にご用意ください。

- ・紹介状(診療情報提供書)
- ・当院の診察券
(過去に当院の受診歴がある方)
- ・メモ用紙と筆記用具

◎来院時にご用意いただくもの

- ・紹介状(診療情報提供書)
- ・保険証
- ・当院の診察券
(過去に当院の受診歴がある方)

問い合わせ

富士吉田市立病院 TEL.0555-22-4111

山梨県高次脳機能障害者支援センター

サテライト相談窓口のお知らせ

山梨県高次脳機能障害者支援センターでは、高次脳機能障害(こうじのうきのうしょうが)い:脳卒中や交通事故などにより現れる記憶低下や集中困難など後天的な認知面の障害)のある方や御家族の相談に応じ、県内4か所にサテライト相談窓口を開設し、『ミニ講座』と『相談会』を行います。

日時 5月27日(水) 午後1時～4時

場所 富士吉田合同庁2階大会議室

その他会場についてはセンターホームページ又は電話で御確認ください。相談会は、事前に御予約をいただくとスムーズです。

問い合わせ

山梨県高次脳機能障害者支援センター

TEL 055-262-3121

富士・東部保健福祉事務所

不正大麻・けしの撲滅について

不正に栽培・所持される大麻やけしの撲滅運動を、4月1日から8月31日までの5ヶ月間実施します。

アサは、昔から丈夫な繊維(茎)がとれる植物として栽培・利用されてきましたが、その花や葉(大麻)には幻覚などを引き起こす成分を含んでおり、これらの成分の乱用によって身を滅ぼすことにもなりかねません。このため、無許可の栽培や所持等は法律で禁止されています。

けしは、観賞用の植物として栽培されます。しかし、けしの仲間には、麻薬成分を含んでいるものもあり、法律で栽培が禁止されているものがあります。

春先はアサやけしが成長しその特徴が現れますが、一般的に見分けが困難なものもあります。山梨県のホームページに写真を掲載しておりますので参考にしてください。また、不正栽培や自生している大麻・けしを発見した場合は、すみやかに、保健所または警察署へ連絡してください。

山梨県ホームページ及び問い合わせ先

<https://www.pref.yamanashi.jp/eisei-ykm/taimakeshi.html>

富士・東部保健福祉事務所 衛生課

TEL.0555-24-9033

山梨労働局

事業主・雇用保険被保険者のみなさまへ

令和2年4月1日から、すべての雇用保険被保険者について雇用保険の納付が必要となります。

65歳以上の労働者も雇用保険の適用対象となっており、経過措置として、令和2年3月31日までの間は、高齢労働者(保険年度の初日(4月1日)において満64歳以上である労働者であって、雇用保険の一般被保険者となっている方)に関する雇用保険料は免除されていましたが、令和2年4月1日からは、高年

勤労働者についても、他の雇用保険被保険者と同様に雇用保険料の納付が必要となりますので、ご注意ください。

問い合わせ

山梨労働局労働保険徴収室
Tel.055-225-2852



相談

南都留中部商工会

記帳相談日をご利用ください

正しい記帳は税務申告の基礎となります。こんな時にご利用ください。
・帳簿のつけ方がわからない。
・必要経費と家計簿の区分がはつきりしないなど。

日時 4月16日(木) 午前10時～午後4時
(正午～午後1時を除く)

場所 南都留中部商工会

対象者 個人事業者



募集

富士吉田警察署

山梨県警察官採用募集案内

3月19日(木)から4月17日(金)までの間、山梨県警察官の第1回採用募集を行っています。

対象は、昭和62年4月2日以降に生まれた方で、大学(短期大学を除く。)を卒業、もしくは令和3年3月までに卒業見込みの方です。

採用予定人数 男性23名程度
女性10名程度

一次試験日 5月10日(日)

問い合わせ

富士吉田警察署警務課
Tel.0555-22-0110

富士吉田市視覚障害者協会

令和2年度会員・賛助会員募集

富士吉田市視覚障害者協会では、山中湖村にお住まいの方も入会の対象者となっております。

目が見えない・見えにくい状態の視覚に障害を持っている「会員」と、本会の活動や会員のサポートをしてくださる「賛助会員」を募集しています。

詳細についてはお問い合わせください。

問い合わせ

富士吉田市社会福祉協議会
Tel.23-8105



イベント

恩賜林組合

令和2年度 春の寄せ植え教室

日時 5月2日(土)～4日(月・祝)

午前9時～、10時30分～、
午後1時～、2時30分～

定員 各回15名

料金 材料費として800円

場所 恩賜林組合 温室

受付開始日 4月20日(月)

申し込み・問い合わせ

恩賜林組合 森林文化課 Tel.22-3355

富士山科学研究所

森のガイドウォーク

研究所が位置する富士北麓剣丸尾の森の中を散策します。富士山の成り立ちや森のつりかわり、そこにすむ動植物のことなどについて自然解説員の説明を聞きながら、森の素晴らしさにふれてみませんか。

日時 4月25日、26日、29日
5月2～6日、9日、10日、16日、17日、
23日、24日、30日、31日

1日5回 ①午前10時～ ②11時～ ③午後1時～
④2時～ ⑤3時～ 1回約50分

集合場所 山梨県富士山科学研究所
エントランスホール

対象 どなたでも(お気軽にご参加ください)

参加費 無料 予約不要。ただし、10人以上の場合は事前にご連絡ください。

問い合わせ

環境教育・交流部 教育・情報担当
TEL 0555-72-6203
FAX 0555-72-6183

富士山科学講座①

日時 4月11日(土) 午後1時30分～3時

場所 山梨県富士山科学研究所
本館1階 ホール

対象 高校生以上

内容 「高山病」をテーマに当研究所の研究員が講演を行います。その後には質疑応答の時間を設定しています。

演題:「急性高山病の原因と対策」
講師:堀内 雅弘(環境共生科)

参加費 無料

定員 約120名(事前申込み不要)

問い合わせ

環境教育・交流部 広報・交流担当
TEL 0555-72-6206
FAX 0555-72-6183

2020年度前期企画展 富士五湖の研究最前線Ⅱ 富士五湖の環境をめぐる諸問題

富士山科学研究所が、富士五湖で行っている調査・分析から見えてきた自然環境の現状を紹介します。

期間 4月1日(水)～7月31日(金)

実施時間 午前9時～午後5時
(最終入館4時30分)

場所 山梨県富士山科学研究所
本館1階 エントランスホール

監修 山本 真也(研究部 火山防災科)

参加費 無料

問い合わせ

環境教育・交流部 教育・情報担当
TEL 0555-72-6203
FAX 0555-72-6183

ぴゅあ富士

「月経を楽しく迎えるおはなし会」 ～女の子のカラダとココロを学ぼう～

初潮を迎える女の子のカラダに起こる変化や月経について助産師の先生が詳しくお話します。女性である自分のカラダのしくみを知って、痛い?辛い?でも毎月やってくる「月経」を楽しみにできるように。おうちの方も一緒にご参加下さい。

日時 4月19日(日) 午前10時～正午

講師 海野 聖子さん

都留市立病院 助産師

一般社団法人誕生学協会

「誕生学アドバイザー」認定講師

受講 無料

持ち物 カラーペン・筆記用具
レターセット2組

無料託児 あり

対象 小学3年生以上の女子と保護者の
ペア10組

受付方法

事前のお申込みをお願いします。

「女性のおしゃべりカフェ リフレッシュ講座」 ～体の調子を整えるストレッチ&気分爽快簡単エアロビクス～

日時 5月13日(水) 午前10時～正午

講師 小林 泉さん

受講 無料

持ち物 ヨガマットまたはバスタオル
室内運動靴・飲み物
汗拭きタオル

無料託児 あり

対象 一般女性15名

申し込み・問い合わせ

ぴゅあ富士 Tel.0554-45-1666

2020 明治安田生命 J2 リーグ ヴァンフォーレ甲府 試合日程

第8節 4月4日(土) 14:00

対戦相手 アルビレックス新潟

会場 デンカビッグスワンスタジアム

第9節 4月12日(日) 14:00

対戦相手 ギラヴァンツ北九州

会場 ミクニワールドスタジアム北九州

第10節 4月19日(日) 14:00

対戦相手 アビスパ福岡

会場 山梨中銀スタジアム

第11節 4月25日(土) 17:00

対戦相手 愛媛FC

会場 ニンジニアスタジアム

第12節 4月29日(水・祝) 14:00

対戦相手 徳島ヴォルティス

会場 山梨中銀スタジアム



※新型コロナウイルス感染拡大防止の為
試合が延期する場合がございますので
ご了承ください。



4月の行事予定



日 SUN	月 MON	火 TUE	水 WED	木 THU	金 FRI	土 SAT
29	30	31	1 大安 可 持	2 赤口 可 持 PET	3 先勝 保育所入所式 可 持	4 友引
5 先負 火入れ(P32) 立入日 ※火入れ実施の場合、 12:00以降開門	6 仏滅 小中学校入学式 可 持	7 大安 小中学校始業式 不 持	8 赤口 可 持	9 先勝 可 持	10 友引 可 持	11 先負
12 仏滅 火入れ (第1予備日) 立入日 ※火入れ実施の場合、 12:00以降開門	13 大安 三国山火入れ 可 持	14 赤口 不 持	15 先勝 乳児健康相談 (P32) 三国山火入れ (予備日) 可 持	16 友引 可 持 PET	17 先負 地域リサイクル 役場下駐車場 9:00~11:00 可 持	18 仏滅
19 大安 火入れ (第2予備日) 立入日 ※火入れ実施の場合、 12:00以降開門	20 赤口 狂犬病予防接種 集合注射(P15) 可 持	21 先勝 2歳児歯科健診 (P32) 狂犬病予防接種 集合注射(P15) 不 持	22 友引 可 持	23 仏滅 可 持	24 大安 可 持	25 赤口
26 先勝	27 友引 可 持	28 先負 不 持	29 仏滅 昭和の日	30 大安 可 持	1	2

- 閉 図書館=山中湖情報創造館閉館日 ※開館時間(9:30~21:00)詳しくはP27をご覧ください。
- 可 可燃物収集日 不 不燃物収集日 PET PETボトル収集日 8:30までに指定の場所に出してください。
- 持 持込(可燃・不燃) 持 持込(可燃のみ)=クリーンセンターへ直接搬入可能日(9:00~11:00 13:00~16:00)
- 立入日=北富士演習場立ち入り許可日

戸籍の窓 2月届出分

おめでとう(誕生)

氏名 保護者
坂本 瑛南 泉

おしあわせに(結婚)

氏名 地区名
長田 安弘) 平野
高村 早紀)

おくやみ(死亡)

氏名 (歳) 届出人
羽田 勇作 (91) 英児
羽田 昭三 (92) 吉昭

山中湖村の人口と世帯(令和2年2月末日現在)

人 口	男	2,922 (+3)
	女	2,889 (+6)
	計	5,811 (+9)
	内外国人	239 (+11)
世帯数		2,420 (+13)

()は前月比